

さのぼら

…主な内容…

- 財政状況の公表…………… 2
- 定住促進空き家活用事業について…………… 3
- 職員・非常勤職員募集について…………… 5
- 薪の一般販売について…………… 10
- ジュニアスキー教室参加者募集…………… 15
- プレミアムコンサート「檜原公演」について…………… 16

11月号
 平成28年
 (2016年)
 No.451



未来につながる 東京2020

オリンピック・パラリンピックフレッグスマー

平成28年度
上半期
財政状況の公表

村の財政状況を毎年2回お知らせしておりますが、今回は、平成28年度上半期（4月～9月）の一般会計を中心にお知らせします。

平成28年度の一般会計予算は、上半期3回の補正を行い歳入・歳出とも、38億8,510万7千円となっています。

平成28年度 上半期収支状況

(単位：千円)

会計別	予算額			収入済額	収入割合	支出済額	支出割合	備考	
	当初	補正	計						
一般会計	3,395,000	490,107	3,885,107	(400,000) 1,558,307	(%) 40.1	(192,000) 878,765	(%) 22.6	・収入の()は、一時借入金 ・支出の()は、特別会計に 一時繰入	
特別会計	国民健康保険事業勘定	401,000	25,733	426,733	(31,000) 138,474	32.4	168,167	39.4	()は、一般会計より一時繰入
	特別会計直診勘定	221,000	3,524	224,524	(17,000) 72,228	32.2	88,237	39.3	()は、一般会計より一時繰入
	簡易水道特別会計	188,000	14,672	202,672	(26,000) 26,361	13.0	51,787	25.6	()は、一般会計より一時繰入
	都民の森管理運営事業特別会計	121,002	10,775	131,777	(6,000) 40,925	31.1	46,737	35.5	()は、一般会計より一時繰入
	下水道事業特別会計	537,000	△2,416	534,584	(84,000) 17,504	3.3	100,981	18.9	()は、一般会計より一時繰入
	介護保険特別会計	478,000	56,127	534,127	(7,000) 182,850	34.2	188,985	35.4	()は、一般会計より一時繰入
	介護サービス事業特別会計	44,500	3,233	47,733	(10,000) 11,971	25.1	21,793	45.7	()は、一般会計より一時繰入
	後期高齢者医療特別会計	87,500	1,920	89,420	(11,000) 14,326	16.0	25,122	28.1	()は、一般会計より一時繰入
合計	5,473,002	603,675	6,076,677	2,062,946	33.9	1,570,574	25.8		

村税の状況

(単位：千円)

科目	予算現額	収入済額	収入率 (%)
村民税	84,667	47,384	56.0
固定資産税	101,360	68,642	67.7
軽自動車税	6,029	6,960	115.4
村たばこ税	4,088	1,566	38.3
特別土地保有税	1	0	0.0
入湯税	2,090	869	41.6
合計	198,235	125,421	63.3

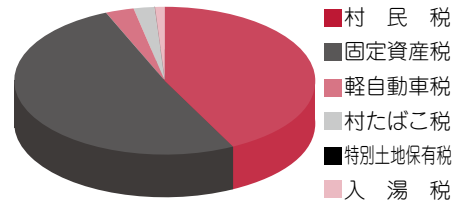

歳入

(単位：千円)

科目	予算現額	収入済額	収入率 (%)
村民税	198,235	125,421	63.3
地方譲与税	9,500	2,925	30.8
利子割交付金	490	147	30.0
配当割交付金	2,700	356	13.2
株式等譲渡所得割交付金	1,600	0	0.0
地方消費税交付金	54,700	29,764	54.4
自動車取得税交付金	4,000	1,277	31.9
地方特例交付金	80	80	100.0
地方交付税	1,287,785	851,522	66.1
交通安全対策特別交付金	600	365	60.8
分担金及び負担金	5,998	2,707	45.1
使用料及び手数料	33,571	15,924	47.4
国庫支出金	100,347	17,484	17.4
都支出金	1,341,314	374,855	27.9
財産収入	11,372	2,344	20.6
寄附金	600	247	41.2
繰入金	426,389	0	0.0
繰越金	119,837	129,736	108.3
諸収入	212,989	3,153	1.5
村債	73,000	0	0.0
合計	3,885,107	1,558,307	40.1
	一時借入金	400,000	—
	合計	1,958,307	50.4

歳出

(単位：千円)

科目	予算現額	支出済額	支出率 (%)
議会費	72,049	37,511	52.1
総務費	567,647	156,082	27.5
民生費	771,998	179,765	23.3
衛生費	329,487	114,667	34.8
農林水産業費	569,741	100,823	17.7
商工費	93,617	25,168	26.9
土木費	563,308	34,909	6.2
消防費	183,562	52,982	28.9
教育費	373,150	133,045	35.7
災害復旧費	21,854	0	0.0
公債費	92,204	43,813	47.5
諸支出	231,490	0	0.0
予備費	15,000	0	0.0
合計	3,885,107	878,765	22.6
	一時繰入金	192,000	—
	合計	1,070,765	27.6

檜原村定住促進空き家活用事業をご存知ですか？

檜原村に住みたいと思っている人がたくさんいます！

空き家を「貸して」「売って」ください！

檜原村では、年々増加する空き家の有効活用と檜原村に移り住みたいという方の支援をするため、下記のとおり空き家に対する補助事業を実施しています。

■事業の概要（村から以下金額が補助されます）



※詳しい条件等はお問い合わせください。

■貸売すると良いこと

- ・空き家に人が住むことで建物が維持管理されます（家がキレイになります！）
- ・空き家の維持管理は借主、買主になります（楽になります！）
- ・家賃・売却益が得られます（お孫さんに何か買ってあげられます！）
- ・村に新しい人が住むことで村が元気になります（地域貢献になります！）



■このままだと・・・

- ・空き家の老朽化が進みます（家が倒壊する可能性も・・・）
- ・空き家の管理（掃除、草刈りなど）が大変です（時間もかかるし疲れます）
- ・空き家は使っていないだけでも税金がかかります（もったいない）
- ・朽ち果てた空き家の土地は税金が高くなる可能性があります
- ・村に住みたい人は家がないため村に住めません（村の活気がなくなります）



◎問い合わせ先 企画財政課 むらづくり推進係(檜原村地域おこし協力隊) ☎042-519-9556

〈広告〉

一般建築・リフォームのことなら
なんでもご相談下さい！！



一般建築・リフォーム
株式会社 **光壽建築**

東京都知事許可(般-26)第123420号

代表取締役 野村 正雄

〒190-0214 東京都西多摩郡檜原村435-2
TEL 042-598-0139・042-598-0870
FAX 042-598-1300

一般土木工事一式

東京都知事許可(般-16)第111726号

ICHIKEN

(有)市川建材土木

檜原村2877

TEL 042-598-0513
FAX 042-598-0047

檜原村Free-Wi-Fiサービスを開始しました

檜原村では、情報通信の利便性向上及び観光客誘致を目的に、下記のとおりFREE-Wi-Fiが使用できるようになりました。

- 1、サービス開始日
平成28年11月1日～
- 2、サービス提供施設
檜原村役場（1階住民サロン）、やすらぎの里（1階ふれあい館）
檜原村立図書館、檜原村郷土資料館、檜原都民の森（森林館、駐車場） 計5施設
- 3、インターネット接続時間
1回60分、利用回数制限なし
- 4、SSID（インターネットへ接続するための認識名）
Hinohara_Free_Wi-Fi



◎問い合わせ先 企画財政課 企画財政係 内線211・214

～お宅の住宅用火災警報器 古くなっていませんか！～

住宅用火災警報器の点検及び交換事業をご利用ください

平成27年度に続き今年度も村では、住宅用火災警報器の点検及び本体の交換事業を実施しています。

まだ申請されていない方は、ご利用ください。

●対象

村内に住所を有し、自己所有の住宅の火災警報器（新規設置も可）

●内容

- ①委託業者が訪問し、村の費用で機器の点検及び交換を行います。
（原則として、熱感知器1台、煙感知器4台まで必要に応じて交換）。
- ②ご自身で電池、機器の交換等行う場合は、18,000円を限度として補助金を交付します。

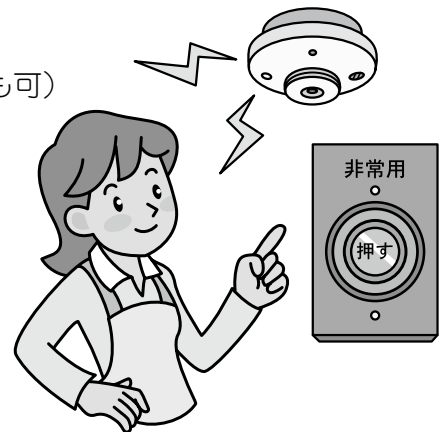

◎問い合わせ先 総務課 総務係 内線212・216

お知らせ

平成28年度檜原村職員募集

平成28年度に採用する職員を下記のとおり募集します。

●採用予定人員 保健師 若干名

●受験資格

職 種	学 歴	年 齢
保健師	保健師免許及び正看護師資格取得者	昭和51年4月2日以降生まれの方

※ 地方公務員法第16条の欠格条項に該当する方は受験できません。

【詳細はお問合わせください。】

◎問合わせ先 総務課 総務係 内線216

檜原診療所歯科非常勤職員の募集について

檜原診療所では、歯科での非常勤職員を募集します。

●募集人員 1人

●業務内容 歯科診療補助、受付業務

●資格要件 歯科衛生士資格取得者又は歯科助手経験者

●応募期間 平成28年11月18日(金)まで

●勤務時間 勤務日 月～土(祝日を除く)

勤務時間 午前9時から午後5時

●勤務回数 月10日程度

●雇用内容 賃金等につきましては「下記のお問合わせ先」までご連絡を下さい。

●提出書類 ①履歴書(市販の履歴書)

②歯科衛生士については免許証の写し

なお、提出書類は檜原村役場 総務課 総務係(役場庁舎2階)へ平日(土曜日・日曜日・祝日は除く。)の午前9時から午後5時まで(正午から午後1時までは除く。)に本人が持参し、申込を行って下さい。(郵送不可)

詳細につきましては、下記までお問い合わせ下さい。

◎問合わせ先 福祉けんこう課 医療係 ☎042-598-0115

都民の森非常勤職員募集について

●業務内容 窓口案内業務

●応募期間 11月10日(木)から11月30日(水)

●募集人員 1名

●勤務日等 月14日以内(土日祝日勤務出来る方)

●勤務時間 午前8時45分～午後5時15分

●雇用内容 賃金等につきましては「下記のお問合わせ先」までご連絡を下さい。

●提出書類 履歴書(市販の履歴書)

なお、提出書類は檜原村役場 総務課 総務係(役場庁舎2階)へ平日の午前9時から午後5時まで(正午から午後1時までは除く。)に本人が持参し、申込を行って下さい。(郵送不可)

詳細につきましては、下記までお問い合わせ下さい。

◎問合わせ先 都民の森管理事務所 ☎042-598-6006

防災行政無線などを用いた全国一斉の 緊急情報の伝達試験のお知らせ

平成28年11月29日(火) 午前11時00分頃を実施します

檜原村では、地震や武力攻撃などの災害時に、全国瞬時警報システム(ジェイ・アラート)(※)から送られてくる国からの緊急情報を、さまざまな情報伝達手段を用いて確実に皆様へお伝えするため、村内で緊急情報伝達手段の試験を行います。

檜原村が当日実施する試験は次のとおりです。

情報伝達手段	内 容
①防災行政無線の放送	<p>村内34箇所に設置してある防災行政無線及び各家庭に配付してある個別受信機から、次の放送内容が一斉に放送されます。</p> <p>【放送内容】</p> <p>「これは、試験放送です。」×3 + 「こちらは、ぼうさいひのはらです。」 + 防災行政無線チャイム</p>
②行政情報等メール配信サービスによるメール配信	<p>檜原村行政情報等メール配信サービスにご登録を頂いている方には、次の内容のメールが登録されているメールアドレスへ送信されます。</p> <p>【送信内容】</p> <p>「試験送信」</p> <p>「全国一斉の緊急情報伝達試験を実施しています。檜原村では、防災行政無線による放送及び行政情報等メール配信サービスを実施しています。」</p>

注)檜原村以外の地域でも、全国的に様々な情報伝達手段で試験が実施されます。

(※)J-A L E R T (ジェイ・アラート)とは、地震や武力攻撃などの緊急情報を、国から市町村へ人工衛星などを通じて瞬時にお伝えするシステムです。

◎問い合わせ先 総務課 総務係 ☎598-1011

お知らせ

～今月の納期～

- ・固定資産税第4期
- ・国民健康保険税第5期
- ・介護保険料第5期
- ・後期高齢者医療保険料第5期

〈広告〉

消防・防災全般

備えあれば憂いなし!

消火器・住宅用火災警報器・消防ポンプ・消防団用品・防災用品全般販売・消防設備設計・施工・保守点検・建築設備・防火対象物点検

株式会社 きしの防災

東京都知事許可(般18)第83107号

〒197-0822 東京都あきる野市小川東1-2-11

TEL 042-533-2461 FAX 042-533-2462

E-mail k.bousai@if-n.ne.jp

12月の人権・行政相談

- 日 時 12月8日(木) 午後1時～午後3時まで
- 場 所 檜原村役場3階住民ホール

◎問い合わせ先 村民課 村民保険係 内線111・116

12月4日から10日は「人権週間」です

日常生活における悩みごとはありませんか？村では毎月第2木曜日の午後1時から3時まで、人権擁護委員による人権相談を開設しています。お気軽にご利用ください。なお、相談日には行政相談委員による行政相談も併設しています。

◇夜間人権ホットライン

人権侵害や日常生活上の法律問題について、弁護士による法律相談を電話でお受けします。困っていることがありましたらお気軽にご相談ください。個人の秘密は厳守します。

- 日 時 12月8日(木) 午後5時～午後8時
- 相談電話 03-5824-9620 03-5824-9621
- 相談時間 1人あたり10分程度
- 費用 無料



◎問い合わせ先 (公財)東京都人権啓発センター
☎03-3871-0212 又は ☎03-3876-5373

〈広告〉

建築一式工事業

都知事許可(般-26)第87705号

(有)吉澤工務店

代表取締役 吉澤 伸行

檜原村2733-2
(代)TEL 598-0551 FAX 598-1008
日の出町事務所・工場 TEL 597-0984

24時間年中無休で安心をお届けします

◆営業品目◆

各種消火器・住宅用火災警報器・防災用品
消防設備保守点検・防火対象物点検・避難設備
自動火災報知設備及び消火設備設計施工

〒190-0021 立川市羽衣町3-27-19

(株)消防弘済会

TEL 042-523-3337代

FAX 042-525-3302

http://www.kousaikai.com

司法書士による無料法律相談のお知らせ

相続、遺言、クレジット、サラ金などで困っていること、悩みごと、わからないことはありませんか。東京司法書士会三多摩支会による無料法律相談を開催いたします。お気軽にお越し下さい。

- **日時** 12月8日(木) 午後1時～午後4時
(受付時間 午後0時50分～午後3時30分)
- **場所** 檜原村役場3階住民ホール



◎問い合わせ先 ・村民課 村民保険係 内線111・116
・東京司法書士会三多摩支会 ☎042-548-3933

全国一斉「女性の人権ホットライン」強化週間

夫・パートナーからの暴力やストーカーなどの依然として数多く発生している女性をめぐる様々な人権問題の解決を図るための人権相談活動を強化する目的として、全国一斉「女性の人権ホットライン」強化週間を実施します。

- **日時** 平成28年11月14日(月)～11月20日(日)
月曜日～金曜日 午前8時30分～午後7時
土曜日・日曜日 午前10時～午後5時

「女性の人権ホットライン」電話番号 0570-070-810 (全国共通番号)



◎問い合わせ先 東京都法務局人権擁護部第二課 ☎03-5213-1234

くらし

全国中学生人権作文コンテスト東京都大会表彰式

法務省の人権擁護機関では、全国中学生人権作文コンテストを、次代を担う中学生の皆さんに人権問題についての作文を書くことによって、基本的人権についての理解を深めてもらうとともに、豊かな人権感覚を身につけることによって、お互いに人権を守って楽しく明るい生活をしていただくことを目的として実施しています。

東京都大会において、優秀とされた作品について、表彰します。

- **日時** 11月27日(日) 午後1時から午後3時30分 (正午開場)
- **場所** 大田区民プラザ
- **主催** 東京法務局、東京都人権擁護委員連合会

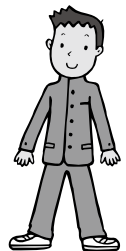

◎問い合わせ先 東京法務局人権擁護部 ☎03-5213-1234

国民年金からのお知らせ

納めた国民年金保険料は全額が社会保険料控除の対象です。

国民年金保険料は所得税法及び地方税法上、健康保険や厚生年金などの社会保険料を納めた場合と同様に、社会保険料控除としてその年の課税所得から控除され、税額が軽減されます。

控除の対象となるのは、平成28年1月から12月までに納められた保険料の全額です。過去の年度分や追納された保険料も含まれます。

また、ご自身の保険料だけでなく、配偶者やご家族（お子様等）の負担すべき国民年金保険料を支払っている場合、その保険料も合わせて控除が受けられます。

なお、平成28年中に納付した国民年金保険料について、社会保険料控除を受けるためには、年末調整や確定申告を行うときに、領収証書など保険料を支払ったことを証明する書類の添付が必要となります。

このため、平成28年1月1日から9月30日までの間に国民年金保険料を納付された方には、11月上旬に日本年金機構から「社会保険料（国民年金保険料）控除証明書」が送られますので、申告書の提出の際には必ずこの証明書または領収証書を添付してください。（平成28年10月1日から12月31日までの間に、今年はいじめて国民年金保険料を納められた方へは、翌年の2月上旬に送られます。）

◎問い合わせ先 青梅年金事務所 ☎0428-30-3410

給与所得の「年末調整等説明会」

年末調整は、給与所得者の年税額を確定し、毎月の給料等から源泉徴収した税額との過不足を精算する重要な手続きです。

給与の支払者を対象に平成28年分年末調整についての説明会を次の日程で開催します。

- 日時 11月10日（木）
 - ・受付と用紙配布 午後1時～午後1時30分
 - ・説明会 午後1時30分～午後4時
- 会場 あきる野ルピア3階
ルピアホール

◎問い合わせ先 ・青梅税務署 法人課税第一部門 管理運営部門 ☎0428-22-3185
・村民課 税務係 ☎042-598-1011 内線114

「青色決算説明会」開催のお知らせ

税務署では、所得税の「青色申告決算書の書き方」や「消費税及び地方消費税の決算方法」等についての、説明会を開催します。

説明会では、「決算の仕方」を中心に、「確定申告に当たっての留意事項及び青色申告決算書の作成要領」や「消費税等の概要」等を説明します。また、国税電子申告・納税システム（e-Tax）の概要についての説明も行いますので、是非この機会をご利用くださいますよう、ご案内申し上げます。

- 日時 12月7日（水） 午後1時30分～午後4時
 - 場所 あきる野ルピア3階 産業情報研修室
- ※平成29年2月1日（水）から3月31日（金）の間、税務署の一般車両の駐車場はご利用できません。

◎問い合わせ先 青梅税務署 個人課税第一部門 指導担当 ☎0428-22-3185 内線412

村で木材を買い取ります

檜原村では豊富な山林を有効活用するため、間伐材等で薪を製造・販売しています。そこで、薪の原料となる木材を下記のとおり買い取ります。是非、ご協力いただきますようお願い致します。

■木材の買い取り要件等

- ・ 檜原村内の木材で、薪燃料製造施設（旧南檜原小学校跡地）まで運搬できる方。
- ・ 木材の種類は原則、丸太で杉・檜としますが雑木も買い取ります。
- ・ 木材の大きさは直径約20cm、長さ約4mを基準として買い取ります。（※基準外の木材も買い取りますので、お気軽にご相談ください。）



■木材の買い取り価格

1トンあたり一律 5,000円 で買い取ります。

■搬入方法

- ・ 搬入日は毎週月曜日となっています。直接、薪燃料製造施設（旧南檜原小学校跡地）へ持ち込んでください。

※薪に加工できないと判断した場合は、買取りができない場合もあります。

薪(まき)・丸太の一般販売について

薪および丸太等を一般の方へ販売しておりますので、自宅で薪を使用している方は、是非ご利用ください。

■販売の種類、樹種・・・薪（長さ40cm）、丸太（長さ40cm～4m）、杉・ヒノキ材

■販売価格・・・薪 1パレット／6,000円（約0.7㎡）

丸太 1㎡／5,000円

（※ただし、用材となる材については用材価格となります。）

■購入方法

- ・ 事前に檜原村シルバー人材センターへ連絡し、買取日時等を調整してください。

（公社）檜原村シルバー人材センター 電話 042-598-0167

■販売要件

- ・ トラック等の車両で薪燃料製造施設（南郷地区）まで取りに来られる方

注）薪・丸太の配達を希望する方は別途ご相談下さい。

ご不明な点等がありましたら、下記までお問合せください。



1パレットの薪(まき)

◎問い合わせ先 産業環境課 生活環境係 内線127

ご利用ください!! 生ごみ処理機購入補助制度

檜原村では、一般家庭から排出される生ごみを減量し、資源にしていくことを推進すること、また、生活環境の保全を図るために、生ごみ処理機の購入に対して補助金を交付しています。

そこで、「家庭用生ごみ処理機」のいいところを、ぜひ皆様にご紹介いただき一人でも多くの方に利用していただけるよう、基礎知識をご紹介します。

生ごみ処理機のいいところ

- 生ごみがなくなれば、ごみが軽くなりごみ出しがだんぜん楽になります。
- 処理することで良質な有機肥料として再利用できるので、畑や花壇に利用できます。
- キッチンから生ごみ特有の嫌な臭いが消えます。



2つの処理方法

① バイオ式

生ごみを微生物の働きで、水と炭酸ガスに分解するのがバイオ式です。製品のメーカーごとに指定された微生物のチップとごみを混ぜ、微生物の働きで分解を促進させます。分解時間や微生物のチップの補充は製品によって様々です。

メリット

- 堆肥ができる。
- 微生物が分解するので電気代が比較的安い。



② 乾燥式

電気を利用した熱源や温風で、生ごみの水分を蒸発させて乾燥させるのが乾燥式です。
バイオ式のように分解しないので微生物のチップは必要ありません。

メリット

- 室内に設置ができる。
- 温度に左右されないなので、寒冷地でも使用できる。

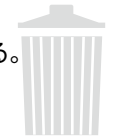

村からの補助の内容は？

- 補助対象…生ごみを電動または手動でかき混ぜて堆肥等にする機器
 - 補助額…購入額の1/2の額(限度額30,000円)
 - 参考価格…約15,000円~70,000円
- ※メーカー、機種、電動か手動かによって価格帯は様々です。



◎問い合わせ先 産業環境課 生活環境係 内線123・127

放射能測定情報について

村では、定期的に村内の放射能を測定しています。測定結果につきましては、下記のとおりです。

◆村内5カ所

測定日	天候	小学校		中学校		都民の森		ひのはら保育園		やすらぎの里児童館 グラウンド	
		空間線量 (μ Sv/h) 地面から 高さ1m	地表面 5cm	空間線量 (μ Sv/h) 地面から 高さ1m	地表面 5cm	空間線量 (μ Sv/h) 地面から 高さ1m	地表面 5cm	空間線量 (μ Sv/h) 地面から 高さ1m	地表面 5cm	空間線量 (μ Sv/h) 地面から 高さ1m	地表面 5cm
9月15日	晴れ	0.07	0.06	0.06	0.07	0.07	0.07	0.08	0.08	0.08	0.09

※平成28年8月16日より村内15箇所を5箇所に変更しました。
※測定結果につきましては、国で示す基準値(0.23μ Sv/h)以下
となっており、健康に影響を与える数値ではありません。

測定内容：測定対象の地上1m、5cm地点を村職員が
測定（5回/30秒の繰り返し測定による平均）
使用測定器：シンチレーション式サーベイメータRAEsystems製DoseRAE2 PRM-1200

◎問い合わせ先 産業環境課 生活環境係 内線123・127

下水道に油を流さないでください

下水道に油を流すと、ご家庭の排水設備や村で整備した下水道管などに油が付着し、流れにくくなったり、悪臭の原因になります。

また、東京都が管理している終末処理場（水再生センター）の処理能力を低下させるなど、下水道施設全体に悪影響があります。

このため、油を使用した場合は、次の点に留意するよう心がけてください。

- 使用した油は、新聞紙などで吸い取るか、油を固める製品を使い、固形化して燃やせるごみとして出してください。
- ナベや皿についた油汚れは、ふき取ってから洗ってください。

近年、村内の下水道管において油が原因によるつまりが見受けられます。また、もしご家庭の排水設備が詰まってしまった場合は自己負担で修理していただくこととなります。

皆様のご理解とご協力をお願いいたします。



◎問い合わせ先 産業環境課 生活環境係 内線120・127

受益者分担金のお支払いはお済みですか？

平成28年度に公共下水道が供用開始された区域の皆様には、本年6月に『受益者分担金納入通知書』を送らせていただいております。

まだ納入手続きがお済みでない方は、お早めに納入くださいますようお願いいたします。納入期限は平成29年3月末となっております。

また、お心当たりのある方で納入通知書を紛失してしまったなど、ご不明な点がございましたら、下記問い合わせ先までお気軽にお電話ください。

環境衛生の向上、秋川の水質保全のため、お早めに公共下水道へ接続するようご協力をお願いいたします。



◎問い合わせ先 産業環境課 生活環境係 内線120・127

栄養相談

- ◆日時 11月22日(火)
12月13日(火)
午前9時30分～午後3時
- ◆会場 やすらぎの里保健センター
(けんこう館2階)

ご自身やご家族の栄養についての疑問や食事療法などについて、栄養士・保健師がご相談に応じます。



精神保健巡回相談

- ◆日時 12月12日(月)
午後1時30分～
午後4時30分

ご自身やご家族等のこころの健康について、専門医と保健師がご自宅に訪問して相談に応じます。秘密は厳守いたします(費用無料)。

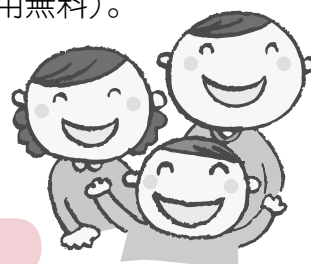

ご利用される場合には、ご予約が必要となります。

詳細につきましては、お問い合わせください。

◎申込み・問い合わせ先 福祉けんこう課 けんこう係(やすらぎの里内) ☎598-3121

福祉
けんこう

じん臓機能障害者等通院 交通費助成事業について

じん臓又は小腸の機能に障害を有する方が医療機関において人工透析療法又は中心静脈栄養法もしくは経腸栄養法による医療の給付を受けるため、その医療機関への通院に要した交通費を支払った場合に、通院交通費の一部を助成しております。当事業に該当する方で申請をされていない方はぜひご活用ください。

詳しくは、担当課へお問い合わせ下さい。

◎問い合わせ先
福祉けんこう課 福祉係(やすらぎの里内)
☎598-3121

訪問歯科からのお知らせ 11月8日は『¹¹⁸いい歯の日』です。

1993年に厚生労働省と日本歯科医師会はこの日を『いい歯の日』と語呂合わせで設定し、いつまでも美味しく楽しく食事を摂る健康な歯を保つていこうという願いを込めたそうです。

そしてきれいな歯は印象をよくする健康と美容に大切な機能です。

『いい歯の日』を機会に、みんなで8020(はちまるにいます)運動に取り組み、歯と口の健康づくりを実践しましょう!!



11月は児童虐待防止推進月間です！

～さしのべて あなたのその手 いちはやく～

児童虐待に関する相談対応件数は依然として増加しており、特に、子どもの生命が奪われるなど重大な事件も後を絶たない状況において、児童虐待問題は社会全体で早急に解決すべき重要な課題となっています。そのため、虐待の発生予防、早期発見・早期対応から虐待を受けた子どもの自立に至るまでの切れ目のない総合的な支援が必要です。

これらの総合的な対策が地域に根づき、効果的に実施されていくためには、援助関係者を含む各界各層の幅広い国民の理解を深めていくことが不可欠であることから、11月を「児童虐待防止推進月間」として、児童虐待防止月間に対する深い関心と理解をいただけるよう取り組んでいます。

●児童虐待とは・・・

【身体的虐待】殴る、蹴る、投げ落とす、激しく揺さぶる、やけどを負わせる、溺れされる など

【性的虐待】性的行為の強要、性器や性交を見せる など

【ネグレクト】家に閉じ込める、食事を与えない、ひどく不潔にする、自動車の中に放置する など

【心理的虐待】言葉による脅し、無視する、兄弟間の差別的扱い、子どもの目の前でDVを行う など

●子どもを虐待から守るために・・・

「虐待を受けたと思われる子ども」を見つけたときには、ためらわずに子どもを虐待から救うための行動を起こすことが大変重要です。

また、ご自身が出産や子育てに悩んだときにも児童相談所や檜原村子ども家庭支援センター窓口に連絡してください。

匿名で結構です。秘密は守ります。



オレンジリボンには子ども虐待を防止するというメッセージが込められています。

◎問い合わせ先 檜原村子ども家庭支援センター ☎598-3122
立川児童相談所 ☎042-523-1321
児童相談所全国共通ダイヤル 189 (イチハヤク)

福祉・
けんこう

こちら地域包括支援センターです！



平成28年9月26日に、檜原小学校の4年生を対象に「認知症サポーター養成講座」を実施しました。

今回は4年生4名の児童が受講し、新たな認知症サポーターが誕生しました。普段耳にしないような言葉が出てくることもあったかと思いますが、とても熱心に講義に耳を傾けている姿が印象に残りました。

ここ最近は朝、晩気温が下がることが多い日が続いています。

体調管理には十分注意しましょう。



◎申込み・問い合わせ先 檜原村地域包括支援センター ☎598-3121

第35回 檜原村ジュニアスキー教室 参加者募集!!

今年もいよいよスキーシーズンがやってこようとしています。
教育委員会では今年も「ジュニアスキー教室」を実施します。
スキー靴を履くのも初めての人、もっと練習して上手に滑りたい人、上手に滑れる様になってきた人等、レベルにあわせてそれぞれ講師が指導してくれます。
早めに冬休みの宿題を終わらせてしまい、みんなで楽しく、白銀の世界へ出かけよう!!

- ◆日時 平成29年1月4日(水)～6日(金) 2泊3日
- ◆場所 長野県 岩岳スキー場
- ◆宿泊場所 リゾートイン「やまひら」 ☎0261-72-2358
- ◆対象者 村内在住の小学2年生～高校3年生
- ◆募集人員 60名 スノボー希望者はお申し出ください。
(参加者多数の場合は、先着順とし申込み期限前に締め切ります。)
- ◆参加費 10,000円(宿泊費、リフト代、以外スキー、交通費等込み)
(貸しウェアを希望する方は、別途3,000円が必要となります。)
※参加費については申し込み後、説明会を実施いたしますので、その際にお支払い下さい。
※同時募集!スキー教室をお手伝いしていただける保護者ボランティアを若干名募集いたします。
- ◆申込期間 平成28年11月25日(金)午後5時まで
- ◆申込先 檜原村教育委員会 社会教育係 ☎598-1011
※檜原村教育委員会窓口にて、参加申込書が用意してありますので、必要事項記載の上、申し込み下さい。

※スキー教室参加中の事故等については、応急処置はいたしますが、以後の処置については自己において処置していただくこととなります。



◎問い合わせ先 檜原村教育委員会 社会教育係 内線226

プレミアムコンサート檜原村公演 弦楽四重奏 & ソプラノ

平成28年12月3日(土)

開演 午後2時 [開場 午後1時30分]

会場 檜原村やすらぎの里 3階 多目的ホール

東京都交響楽団メンバーによる弦楽四重奏&ソプラノ

●出演メンバー

ヴァイオリン；海和伸子（かいわ のぶこ）

ヴァイオリン；山本翔平（やまもと しょうへい）

ヴィオラ；林 康夫（はやし やすお）

チェロ；松岡陽平（まつおか ようへい）

ソプラノ；三宅理恵（みやけ りえ）☆ 二期会会員



●プログラム

♪忙しい人のための『第九交響曲』（ベートーヴェン作曲）

♪クリスマス讃美歌メドレー☆

♪喜歌劇『こうもり』より「侯爵様あなたのようなお方は」☆

♪NHK連続テレビ小説「とと姉ちゃん」主題歌『花束を君に』（宇多田ヒカル 作曲）

他 ※曲目は変更になる場合があります。

♪♪檜原中学校吹奏楽部の合奏及び坂本村長のオカリナ演奏も予定しています♪♪

○参加費 ---- 無 料（事前申込不要） ※当日は直接会場へお越しください。

主催：東京都、アーツカウンシル東京（公益財団法人東京都歴史文化財団）

共催：檜原村、檜原村教育委員会



◎問い合わせ先 檜原村教育委員会 教育課 社会教育係 内線226

西多摩地域広域行政圏体育大会 ロードレース(マラソン)競技が 実施されます。

ロードレースを下記日程により実施いたします。特に交通規制は行わず、レース中は交互通行を実施する予定です。ご迷惑をお掛けいたしますが、皆様のご協力を宜しくお願いいたします。(実施予定時間 午前10時~午前11時30分)

1 日 時 平成28年11月20日(日) 小雨決行

- (1) 受付時間：午前 9時
- (2) 開会式：午前 9時30分
- (3) 競技開始：午前10時 ： 5km 男子・女子の部同時スタート
 午前10時30分： 10km 男子・女子の部同時スタート
 午前11時30分： 競技終了

2 会 場 檜原中校庭~郷土資料館~小沢(平気屋付近折り返し)

3 競技種目 ロードレース(マラソン)

- (1) 一般男子10kmの部
- (2) 一般女子10kmの部
- (3) 40歳代・50歳代・60歳以上 男子5kmの部
- (4) 40歳代・50歳以上 女子5kmの部

※全種目 参加予定者 50名

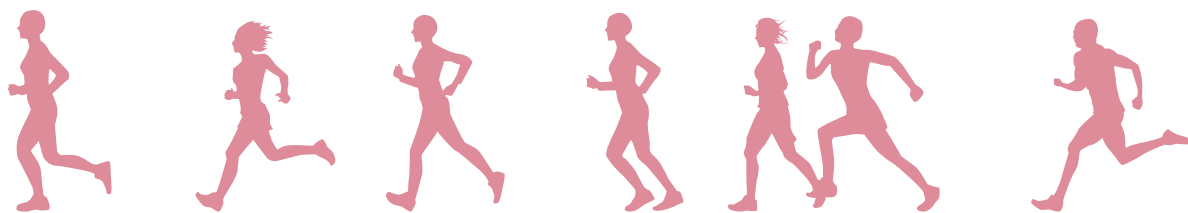

◎問い合わせ先 第26回西多摩地域広域行政圏体育大会
事務局 檜原村教育委員会社会教育係 内線226

第26回西多摩地域広域行政圏体育大会 種目別会場一覧表

1 期日

- (1) 開会式兼前夜祭 平成28年11月17日(木)
- (2) スポーツフェスタ 平成28年11月19日(土)
- (3) 大会 平成28年11月20日(日)

2 競技種目および大会会場

競技種目	開催会場	競技開始時間
バレーボール(家庭婦人)	あきる野市五日市ファインプラザ	午前10時
剣道(個人戦)	あきる野市秋川体育館(剣道場)	午前10時
バドミントン (ミックスダブル団体戦)	あきる野市秋川体育館(大体育室)	午前9時40分
テニス(男女別団体戦)	日の出町亜細亜大学(日の出キャンパス) テニスコート	午前9時
ゲートボール(団体戦「混成可」)	檜原村総合運動場	午前9時30分
インディアカ(男女別)	あきる野市五日市ファインプラザ	午前10時
卓球(男女別団体戦)	あきる野市秋川体育館(小体育室)	午前10時
ソフトテニス(男女別団体戦)	あきる野市総合グラウンドテニスコート	午前9時
ファストピッチソフトボール (男女別)	(男子)あきる野市小和田グラウンド (女子)あきる野市総合グラウンド	午前9時
スローピッチソフトボール(男子)	あきる野市小和田グラウンド	午前9時
軟式野球(男子)	あきる野市市民球場	午前9時
陸上競技(ロードレース)	檜原中学校校庭及び都道205号線	午前10時
グラウンドゴルフ (男女別団体戦及び個人戦)	檜原村総合運動場	午前10時
サッカー	日の出町スポーツと文化の森・谷戸沢サッカー場	午前10時

3 スポーツフェスタ 平成28年11月19日(土) (檜原村主管)

競技種目	開催会場	開始時間
スポーツフェスタ	あきる野市五日市ファインプラザ	午前10時

- ※ バレーボールは、11月13日(日)に行います。
- ※ 軟式野球は、11月13日(日)に第1回戦、11月20日(日)に準決勝・決勝を行います。
- ※ グラウンドゴルフは、11月19日(土)に行います。
- ※ サッカーは、11月6日(日)に第1回戦、11月13日(日)に準決勝、11月20日(日)に決勝を行います。
- ※ 雨天の場合は、屋外種目については、原則として中止とする。ただし、軟式野球、サッカーについては、11月20日現在の成績により表彰します。

第6回東京ヒルクライムHINOHARAステージ 大会開催の御礼について



先日10月2日(日)に開催いたしました標記大会につきまして、村民の皆様をはじめ、各協力関係諸団体の皆様のご協力をいただき、実施できたことに深く感謝申し上げます。

第6回東京ヒルクライムHINOHARAステージ大会は、下元郷駐車場をスタートし、奥多摩周遊道路風張峠付近をゴールとして25kmのコースで実施いたしました。参加応募者570名、うち当日参加



者が504名、完走者493名でした。結果は以下のとおりです。

檜原村の熱い声援が通過する選手の励みになったことと思います。みなさまのご協力ありがとうございました。

第6回東京ヒルクライムHINOHARAステージ大会結果表

〈当日参加者504名中493名の完走〉

■一般成人男子の部

順位	氏名	都道府県名	タイム
1	清宮 洋幸	愛知県	55分51秒
2	小林 成輔	東京都	56分18秒
3	宿谷 英男	東京都	56分43秒
4	岩島 啓太	東京都	56分43秒
5	折橋 孝治	千葉県	56分44秒
6	クレイトン・ロック	神奈川県	56分44秒

■一般成人女子の部

順位	氏名	都道府県名	タイム
1	吉村 希美	東京都	1時間09分04秒
2	北村 慧美	東京都	1時間09分45秒
3	河鍋 優美子	東京都	1時間13分19秒
4	荒井 美代子	東京都	1時間14分32秒
5	寺井 敦子	新潟県	1時間16分20秒
6	田上 萌々子	東京都	1時間17分35秒

■檜原卒の部

順位	氏名	所属	タイム
1	野口 剛	下元郷	59分06秒
2	根津 寛人	上元郷	1時間04分50秒
3	野口 正美	下元郷	1時間08分41秒
4	伏見 直之	東京チェーンソーズ	1時間30分43秒
5	渡邊 佑太	檜原小学校	1時間30分50秒
6	秋山 祐己	〃	1時間33分16秒
7	細田 遥	東京チェーンソーズ	1時間36分34秒
8	田代 光男	柏木野	1時間38分35秒

すすめています! こんなこと…

エコツーリズム推進全体構想の策定を進めています!

【エコツーリズムとは?】

自然や文化、歴史的遺産などを守りつつ、それらとのふれあいを自然観光資源について知識を有するガイドの解説を受けながら楽しみ、自然観光資源の保護に配慮しつつ地域の経済振興に結び付けようとする旅の考え方をエコツーリズムといいます。この考え方には、「地域の個性あふれる素晴らしさをいつまでも絶やさずにいたい」との願いが込められています。

【エコツーリズム推進全体構想】

エコツーリズム推進法に基づき、基本理念である「自然環境への配慮」「観光振興への寄与」「地域振興への寄与」「環境教育への活用」を踏まえ、地域の貴重な資源を利用しながら、次の世代に残していく方策をまとめるもので、村が全体構想を策定した後、国に申請を行い、国の認定を受けます。

この認定を受けることができると、貴重な資源への立入の制限や強制力をもった保護措置なども可能となり、地域全体のブランド力の向上にもつながっていきます。

【檜原村での取り組み】

平成27年度に策定した檜原村観光ビジョンに基づき、今年度から「檜原村エコツーリズム推進協議会」を設立し、全体構想の策定に向け議論を重ねています。

また、エコツーリズム事業を支えていく、「ガイド」の養成講座も開催しました。

檜原村では、これまでも色々な団体がガイドツアー等を実施していますが、それらも全てエコツーリズムと呼べるものです。

今後はそのようなツアーの更なるレベルアップ、新規ツアーの実施、ガイド養成などを行いながら、地域の皆様がなんらかの関わりを持てる仕組みの構築を目指していきたいと考えています。

エコツーリズムを推進しながら、地域の盛り上がりや皆様のやりがいのある生活につなげていきたいと思います。

これからもご協力をお願いいたします。



ガイド養成



協議会の様子

産業環境課
産業観光係
活動だより

役場の産業観光係では、
観光PRや観光施設の
整備などを行っています。
最近の仕事の中から
2つご報告します。



① 観光大使の“玉ちゃん”が テレビで檜原村をアピール!



去る10月の週末、檜原村観光大使の“玉ちゃん”こと玉袋筋太郎さんに、テレビ番組『日曜ビッグバラエティ〜ニッポン!そこどこ観光大使』(テレビ東京・11/6(日)午後7:54より放送)の収録で檜原村へ来ていただきました。番組では「かあべえ屋」をはじめ、檜原村と玉ちゃんをつなぐきっかけにもなったスナック「花水」などを訪れ、村の知られざる魅力に迫りました。坂本村長との再会シーンでは、観光大使に任命された真の理由を聞き、大使としての決意を新たにす玉ちゃん。これからも檜原村の宣伝をよろしくお願いしますね〜!



▲村長との再会シーン。保育園の下の川原で撮影しました

② 檜原村の山歩きの魅力を伝える パンフレットを新しく作りました



『檜原村ハイキングガイド』の最新版を、9月下旬から役場や観光協会に配布しています。檜原村の登山道全体マップに加えて、大岳山コース、浅間尾根コース、小林家住宅・御前山コースの3コースの魅力を写真付きで紹介。村民の皆さんにもぜひお手に取っていただき、あらためて村の山歩きを楽しんでいただければ幸いです。

◎問い合わせ先 産業環境課 産業観光係 内線130

〈広告〉

電気のことなら何でもご相談下さい!

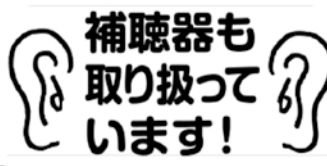
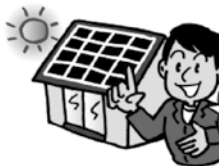

くらべてみればやっぱり近くのでんきやさん



アコス
三十三電気

五日市店 あきる野市五日市20 平井店 日の出町平井2104-3
TEL(042)596-1326 TEL(042)597-2250
FAX(042)596-2514 FAX(042)597-2253

「あきりゅうジオの会によるジオツアー ～秋川流域ジオパーク推進事業～」

秋川流域は豊かな自然環境に恵まれた地域で、伝統文化も息づき、化石や地層（ジオ資源）の宝庫です。この地域で活動しているボランティア組織「あきりゅうジオの会」によるジオツアー（観察会）に参加して、知ることの無かった大地の秘密について、理解を深めます。

ツアー①「伊奈石切り場遺跡と中新世の五日市を歩く」

- 期 日 平成28年11月26日（土）※雨天延期（12月3日（土））
- 集合場所・時間 武蔵五日市駅 午前9時
- 解散場所・時間 武蔵五日市駅 午後3時（予定）
- 歩行距離 約7km
- 対象 16歳以上
- 募集人数 20名（申込み順）
- 参加費 無料（保険加入）
- 持物 雨具、昼食、飲物など
- 服装 歩きやすい服装、歩きやすい滑らない靴（山道、悪路あり）
- 申込方法 11月18日（金）までに電話で申込んでください。
あきる野市観光まちづくり活動課秋川溪谷観光係 電話042-595-1135

ツアー②「謎の地質見学ツアー（黒瀬川帯ってなんだろう？）」

- 期 日 平成28年11月27日（日）※荒天による催行判断は、当日出発時
- 集合場所・時間 日の出町こども未来公園 午前9時
- 解散場所・時間 かやくぼバス停 午後3時40分（予定）
- 歩行距離 約13km
- 対象 16歳以上
- 募集人数 10名
- 参加費 無料（保険加入）
- 持物 雨具、昼食、飲物など
- 服装 歩きやすい服装、歩きやすい滑らない靴（山道、悪路あり）
- 申込方法 往復はがき▼氏名、住所、年齢、性別、電話番号を記入し日の出町役場産業観光課商工観光係まで▼11月10日（木）必着（応募多数の場合は抽選）▼結果は11月15日までに返信はがきでお知らせします。

ツアー③「湧水と遺跡が語る秋留台地の歴史」

- 期 日 12月6日（火）（雨天実施）
- 集合場所・時間 東秋留駅 午前9時
- 解散場所・時間 東秋留駅 正午
- 歩行距離 約5km
- 対象 16歳以上
- 募集人数 20名
- 参加費 無料（保険加入）
- 持物 雨具、飲物など
- 服装 歩きやすい服装と靴
- 申込方法 11月28日（月）までに電話で申込んでください。
あきる野市観光まちづくり活動課秋川溪谷観光係 電話042-595-1135

◎主催 秋川流域ジオパーク推進会議
◎問い合わせ先 あきる野市観光まちづくり活動課 秋川溪谷観光係 ☎042-595-1135

都民の森でつるカゴ作り教室を開催します!

都民の森のイベント事業で人気のある「つるカゴ作り教室」を檜原村在住・在勤者を対象に開催します。山つるを使用し直径15cm～30cmの大きさのつるカゴを作成し、お持ち帰りできます。皆さんのお申し込みをお待ちしております。

- 日 時 11月26日(土) 午前10時～午後3時
- 定 員 10名(先着順)
- 場 所 檜原都民の森 研修室
- 参加費 100円(保険料)
- 講 師 野口悦男氏(あきる野市在住)
- 持ち物 昼食をご用意願います。(レストランもご利用できます。)
- 申し込み 11月19日(土)までに電話でお申し込み下さい。

◎申込み・問い合わせ先 都民の森管理事務所 ☎598-6006

火災から尊い生命を守ろう! 秋の火災予防運動

平成28年11月9日(水)から11月15日(火)まで、秋の火災予防運動期間となります。防火防災に関する意識を高め、火災の発生を防ぎ、また万一発生した場合にも被害を最小限にとどめて、火災から尊い生命と貴重な財産をもまもりましょう。

「火の始末 油断しないで 最後まで」

◎問い合わせ先 秋川消防署 ☎595-0119

2016年度日本消化器病学会関東支部市民公開講座

「知って安心これからの胃・大腸がん-検診・治療・療養-」

- 日 時：平成28年11月19日(土) 午後2時～午後5時30分 (午後1時30分開場)
- 場 所：青梅市立総合病院 講堂 〒198-0042 青梅市東青梅4-16-5 JR青梅線河辺駅南口より徒歩5分

★参加費無料・申込不要・定員200名

◎問い合わせ先
青梅市立総合病院 担当：長谷川(西5病棟)
☎0428-22-3191(代表)
◆平日9時から17時◆
お席のご予約を希望される方は上記までご連絡ください。

大人の発達障害について

大人の発達障害について、音声付き動画を交えて、わかり易くご講演いただく予定です。

- 対象者：一般市民および医師会向け
- 日 時：平成28年11月24日(木) 午後7時から午後8時まで
- 場 所：羽村市ゆとろぎ小ホール
- 定 員：252名(先着順)
- 費 用：無料
- 講 師：昭和大学付属烏山病院 発達障害医療研究所 太田 晴久先生

◎問い合わせ先 東京海道病院 ☎0428-32-0111 柳沢

ご寄付ありがとうございました

(平成28年度上半期分) ふるさと納税制度に伴う寄付金

●東京都世田谷区在住	山下 孝弘 様	10,000
●東京都立川市在住	五十嵐 ちづ子 様	30,000
●東京都葛飾区在住	齋藤 聖純 様	3,000
●東京都世田谷区在住	宮永 美香代 様	10,000
●東京都葛飾区在住	石塚 岩雄 様	50,000
●東京都調布市在住	高橋 純 様	15,000
●高知県四万十市在住	佐田 幸一 様	3,000
●神奈川県川崎市在住	中川 晃一 様	5,000
●東京都小平市在住	久保田 勲 様	100,000
匿名	6名	126,000 円
合計	15名	352,000 円

檜原村安全・安心むらづくり協議会よりお知らせ

～クマに気をつけましょう!!～

●クマに出会わないために…

◆音を出しながら歩きましょう。

山や、クマが目撃された場所に行く際には、クマよけの鈴・ラジオなど音の出るものを持ち出かけましょう。

●クマに出会ってしまったら…

◆遠くにクマを見つけたら、静かにその場を立ち去りましょう。

◆クマに遭遇をして、走って逃げたり、大声、石投げなどは危険です。

クマを刺激しないことが大切です。クマの足は人間よりずっと速く、逃げるものを追いかける習性があるので、至近距離で出会った場合もすぐ逃げない方がよいとされています。

◆子グマのそばには、必ず親グマがいます。親グマは子グマを守ろうとするので、非常に危険です。決して近づいてはいけません。

クマの行動範囲は広く、冬場でも冬眠しないクマもいます。クマを目撃した場合には、直ちに、役場へ連絡してください。

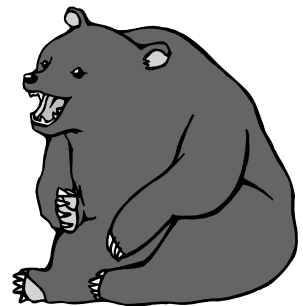

あきる野商工会よりお知らせ

「地域を元気に!」新商品アイデア大募集

あきる野商工会では、地域の魅力を発掘・開発するために新商品開発事業を実施します。
 檜原村およびあきる野市在勤・在住の方を対象に、檜原村およびあきる野市をイメージできる新商品のアイデア募集を行います。
 例えば「じゃがいも」「ゆず」「とうもろこし」「生姜」等を使った食料品、「多摩産材の杉・檜」を使った家具、「ゆるキャラ」をかたどったグッズなど、地域の特色を活かした、地域が元気になるような商品・製品・グッズのアイデアです。
 応募については所定の用紙がありますので、詳しくは、あきる野商工会までお問合せください。

◎問い合わせ先 あきる野商工会 ☎042-559-4511

「経営講演会」ご案内

あきる野商工会では、管内の産業振興を目的として、経営講演会を下記のとおり実施いたします。参加ご希望の方はあきる野商工会までお申込みください。

- 日時 平成28年12月6日(火)
午後7時～午後9時
- 場所 あきる野ルピアホール
*あきる野市秋川1-8あきる野ルピア3階
- 内容 ～目に見える価値と見えない価値の考え方とつくり方～
- 講師 株式会社福島屋 代表取締役会長 福島 徹
- 対象者 管内事業所経営者、在勤・在住者等
(商工会会員優先)
※聴講無料
- 定員 100名
- 申込方法 あきる野商工会本所・五日市支所窓口にて申込

◎問い合わせ先 あきる野商工会 本所 ☎042-559-4511 支所 ☎042-596-2511

西多摩地域市町村共催 消費生活講座

「きれい!おいしい!無添加の材料で飾り巻き寿司を作ろう」

無添加の材料を使った安全・安心な「飾り巻き寿司」作り教室のご案内です。
 カラフルできれいな飾り巻き寿司も、コツをつかめば意外に簡単!
 作り方を覚えて、クリスマスやお正月に腕をふるってみませんか?



- 日時 平成28年11月22日(火)
午前11時～午後1時30分
- 場所 青梅市新町市民センター
料理教室(青梅市新町4-17-1)
JR青梅線小作駅東口下車 徒歩20分
- 内容 無添加の材料を使い「飾り巻き寿司」を作る。
- 講師 田巻 佑視衣 氏(冬虫夏草の会代表)
- 対象 西多摩地域在住・在勤・在学の方
- 定員 25人(先着順)
- 持ち物 筆記用具、エプロン、三角巾、ふきん、巻きす大(30cm×30cm)、小(30cm×18cm)
- 参加費 600円
- 主催 西多摩地域消費者行政事務連絡会
東京都多摩消費生活センター
- 申込方法 11月8日(火)から電話でお申込みください。

◎申込み・問い合わせ先 青梅市生活安全部市民安全課市民相談係
 ☎0428-22-1111 内線2312・2313



檜原村地域おこし協力隊 ひのはらだより

Vol.05

こにしひさし ●小西久司 隊員(人里在住)

檜原村の9月は各地域でのお祭りで忙しかったですね。そういう私も昨年に引き続き「人里獅子舞」の演じ手として参加させていただきました。人里は9月1日から練習が開始され本番の直前まで毎日練習します。練習では普段お会いできない集落の方々や子供たちともコミュニケーションが取れ充実した日々を過ごすことができました。本番では若干の間違ひもありましたが2日間、3回「庭固め」を演じました。

保存会の会長には「まだまだだな…」と言われ、妻はささらと特別ゲストで獅子舞に参加しました(笑)

また、各所で様々なお手伝いも行っています。福祉モノレール周辺の草刈りでは、夏の下草刈の経験が役立ちました。困り事がありましたらお気軽に声をおかけ下さい!



福祉モノレール周辺草刈り作業



人里獅子舞(庭がため)

すぎもと ゆ か ●杉本有香 隊員(人里在住)



人里の獅子舞では今年もたくさん焼きそばを焼きました!
(写真は檜原村人里三匹獅子舞facebookより引用)

9月の檜原村はお祭りラッシュでしたね! 私も今年は藤倉獅子舞のささらをさやらせて頂き、地元人里では去年同様屋台で焼きそばをひたすら焼いたり、ささらの着物の着付けもさせて頂きました!

他にも10月からスタートした高齢者等買物支援事業の準備のお手伝いや、お庭の草むしりのお手伝いなどもさせて頂き、村民の方々と交流する機会が多かったので、とても嬉しい1か月でした!

またプライベートでは友人家族が檜原村に遊びに来てくれたり(あいにくの雨にもかかわらずとても良い所だと言って喜んでくれました!), 遅めの夏休みを頂きタイミングよく母校の文化祭に遊びに行く事が出来たり、物凄く久しぶりに何人かの友達に会えたのも楽しい月となりました!

ほぞかいかずひろ ●細貝和寛 隊員(神戸在住)

檜原村も紅葉を迎える時期になりましたね。地域活動では、9月に藤倉獅子舞の女獅子でくると、笹野式三番では練習にも顔を出して裏方で手伝いに行きました。協力隊の活動としては、村の特産品であるじゃがいも焼酎やゆずワインのチラシ作成をはじめ、ひのはら漬けなど特産品をPRする機会を増やし販路拡大に向けて動いています。また、野菜や果物の生産量が多く、村外にも出荷する意欲のある方がいらっしゃれば、都内にあるファーマーズマーケットなど村外への販売もお手伝いしたいと考えています。それに、いい作物をこだわって作っている方から農業を教わりたいです! 今後もよろしくお願ひします。



9/10藤倉獅子舞
くるとしました!(中央)

その他

そったくどうし 啐啄同時(26)

日本選手の活躍に沸いたリオのオリンピック・パラリンピックから約2ヶ月が過ぎました。メダルを獲得したアスリートの日々の努力は計り知れないと思います。しかし、ここから学んでほしいことは、結果に関わらず、すべてのアスリートがいかに日々努力をしているかということであり、後ろでそのアスリートを支えている多くの人々がいるということです。

さて、オリンピックのマラソンに例えれば、11月は、長い2学期の折り返し地点に相当します。納得のいくゴールになるかどうかは、児童生徒の頑張り次第です。シンクロナイズドスイミングの井村コーチは次の様に話しています。「叱ること、次に叱られないためにどうしたらよいか教えることがいつもワンセットになっている。」つまり、支える我々は叱るだけでなく、どうすれば改善するのか解決の方法をアドバイスしてあげる事が大切だと思います。

次に、9月号の第1回に続き、2回目の学園紹介は、「生きる力」の源

である知・徳・体の「徳」の育成についての取り組みです。

「徳」の育成、つまり「道徳教育」は、学校教育全体を通して充実させる。その「要の時間」として毎週1時間「道徳の時間」を実施しています。具体的には、成長段階に合わせ、各学年でいじめや思いやりなどを含めた年間計画を作成し指導を工夫しながら進めています。しかし、これらは、学校だけで教えても身につきません。私は、物のよし悪しは、親からも学びましたが、一番は、近所のおじさんおばさんたちだったと思いますがいかがですか。これが「地域の教育力」だと思います。小学校は30年度、中学校は31年度から、検定教科書を導入して「特別の教科道徳」を実施します。この背景の提言の1つ、「すべての子供たちに高い規範意識を身につけさせる」の中に、「地域の社会人や各分野人材が教壇に立つことを促進する」とあります。改めて、檜原の子供は檜原で育てるという気持ちで共に道徳教育に取り組みしていけたらと思います。

檜原村学校教育支援室長 上原 富明

お子様の心身の健康・行動・性格・学習や教育等々のご相談に応じます。相談日は、原則として土・日・祝・休日を除き毎日です。相談員の在室を電話でご確認の上、来室してください。なお、ご希望があれば訪問相談もいたします。

教育相談室は、本宿・春日神社の斜め向かいにあります。

電話番号は598-1161です。

学校だより

いま、檜原学園檜原中学校では

【教育目標 ● 学び考える人 ● 心の豊かな人 ● たくましい人】



9月2日、東京都オリンピック・パラリンピック教育推進事業の一環としてアテネパラリンピックで金メダルを獲得したマラソン選手（視覚障害者の部）の高橋勇市（たかはしゆういち）氏が来校しました。高橋選手の講演、実技指導を通して、生徒はパラリンピックについて理解を深めました。

《11月、12月の予定》

11月 1日(火)	西多摩連合音楽会
11月 5日(土)	道徳授業地区公開講座
11月17日(木)~21日(月)	期末試験
11月26日(土)	マラソン大会
11月29日(火)	マラソン大会予備日
12月 2日(金)	保護者会(1, 2年生)
12月22日(木)	終業式
12月23日(金)~1月9日(月)	冬休み

マラソン大会

11月26日(土)

※予備日11月29日(火)

午前10時45分~午後0時35分(予定)

小中学生が力強く走り抜けます。

温かいご声援をお願いいたします。

当日は、交通規制へのご協力もお願いいたします。





檜原村 敬老福祉大会が 開催されました

休日診療医療機関名のお知らせ

日(曜日)	医療機関名	住所	電話	日(曜日)	医療機関名	住所	電話
11月6日(日)	さくらクリニック	あきる野市野辺1003	559-0118	23日(水)	まつもと耳鼻咽喉科	あきる野市秋留1-1-10 あきる野クリニックタウン1F	550-3341
13日(日)	米山医院	あきる野市二宮1133	558-9131	27日(日)	こばやし内科小児科クリニック	あきる野市草花1439-9	518-2088
20日(日)	よこた小児科	あきる野市雨間233-19	559-2655	12月4日(日)	あべクリニック	あきる野市瀬戸岡459-11	558-7730

受付時間 午前9時～午前11時45分・午後1時～午後4時45分
 ※午後の診療時間は、変更となる場合がありますので、事前のご確認をお願いします。また、受診の際は診療科目を事前に確認して下さい。

テレホンサービスによる診療案内

東京消防庁救急相談センター	TEL 521-2323 携帯電話・PHSは#7119
秋川消防署	TEL 595-0119
東京都保健医療情報センター	TEL 03-5272-0303

世帯と人口
(10月1日現在)

	前月比
世帯数	1,191世帯(4増)
人口	2,295人(2減)
男	1,154人(-)
女	1,141人(2減)

「広報ひのほら」は再生紙を利用しています。

～今月の表紙～ 「未来につなぐ 東京2020 ～オリンピック・パラリンピックフラッグツアー～」

10月17日に東京唯一の村「檜原村」にもオリンピック・パラリンピックのフラッグ(旗)がいよいよやってきました!当日はオリンピックメダリストの小谷美可子さんより、村長と檜原学園の生徒代表がフラッグを受け取りました。本物のメダルを首にかけてもったり、貴重な経験をする事もでき、会場はオリンピックを迎える熱気に包まれました。