

令和 5 年 度

事 務 報 告 書

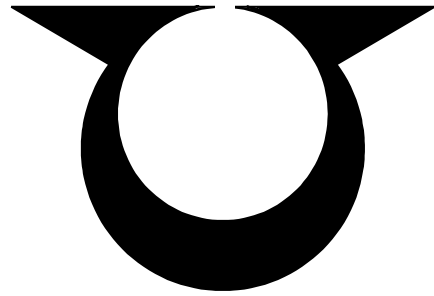

檜 原 村

檜原村民憲章

(昭和56年4月1日 制定)

檜原村は、私たちが祖先からうけついで、由緒ある歴史と伝統をもつ村です。豊かな緑の山々と秋川の清流は、私たちに健康な体と清らかな心をおしみなく与えてくれます。

この村をふるさととする私たちは、これを誇りとし、さらに、住みよい生きがいのある村にするため、ここに村民憲章を定めます。

- 一、 自然や文化遺産を大切にし、いつまでも保存していきましょう。
- 一、 健康な体と心をつくり、充実した日々を送りましょう。
- 一、 子どものすこやかな成長と老人のやすらぎを願い、豊かで明るい家庭を築きましょう。
- 一、 よく働き、たがいに力を合せて、活気と希望にみちた村にしましょう。
- 一、 思いやりの心を伸ばし、みんながしあわせにくらせる村にしましょう。

序 文

この事務報告書は、地方自治法第233条第5項の規定に基づき、令和5年度における各部門の主要な成果を報告するものであります。

決算は、その会計年度の歳入歳出予算執行の結果を示すものであり、極めて重要なものであります。地方自治法第233条第1項には、会計管理者は、毎会計年度決算を調整し、出納の閉鎖後（5月）3箇月以内に証書類その他政令で定める書類とあわせて、村長に提出しなければならないと規定し、令和5年度決算においては7月に提出され、村長は、村の監査委員（2名）の審査を経た上で、意見を付して、議会へ提出することとしたものであります。令和5年度の村をとりまく行財政環境は引き続き大変厳しいものとなりましたが、懸命に内部努力をし、事務事業の推進を図ってまいりました。これも議会をはじめ村民皆様方のご理解とご協力の賜と心から感謝を申し上げます、序文といたします。

令和6年9月

檜原村長 吉本 昂二

目 次

檜原村の概要	1
令和5年度実績	
議会事務局	3
議事係	
企画財政課	14
企画財政係	
むらづくり推進係	
総務課	57
総務係	
村民課	77
税務係	
村民保険係	
福祉けんこう課	108
福祉係	
けんこう係	
医療係	
産業環境課	160
農林産業係	
観光商工係	
生活環境係	
建設係	
会計課	217
会計係	
教育委員会	226
教育課	
学校教育係	
給食係	
社会教育係	
図書館・郷土資料館	
都民の森管理事務所	261
管理係	

檜原村の概要

檜原村の概要

1. 位置

檜原村467番地1号

東 経 139度10分

北 緯 35度44分24秒

海 抜 266.50メートル

2. 広 ば う

面 積 105.41平方キロメートル

東 西 13.85キロメートル

南 北 10キロメートル

3. 人 口

(R6.1.1現在)

世帯数	人 口		
	男	女	計
1,118世帯	987人	999人	1,986人

4. 村 章 等

・村章の説明

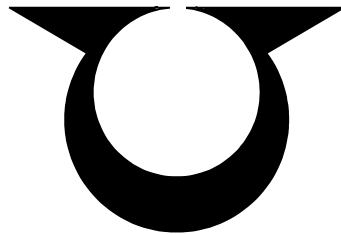

檜原村の「ひ」の字を図案化したもので、丸の部分は一体化を表し、上部の三角部分は鳥の羽を図案化し、過疎化が進む中でも村民が沈むことなく一体となって飛躍することを望み図案化したものです。

・村 の 木 ひのき (檜)

・村 の 鳥 うぐいす (鶯)

・村 の 花 やまぶき (山吹)

5. 行政組織図（令和6年3月31日時点）

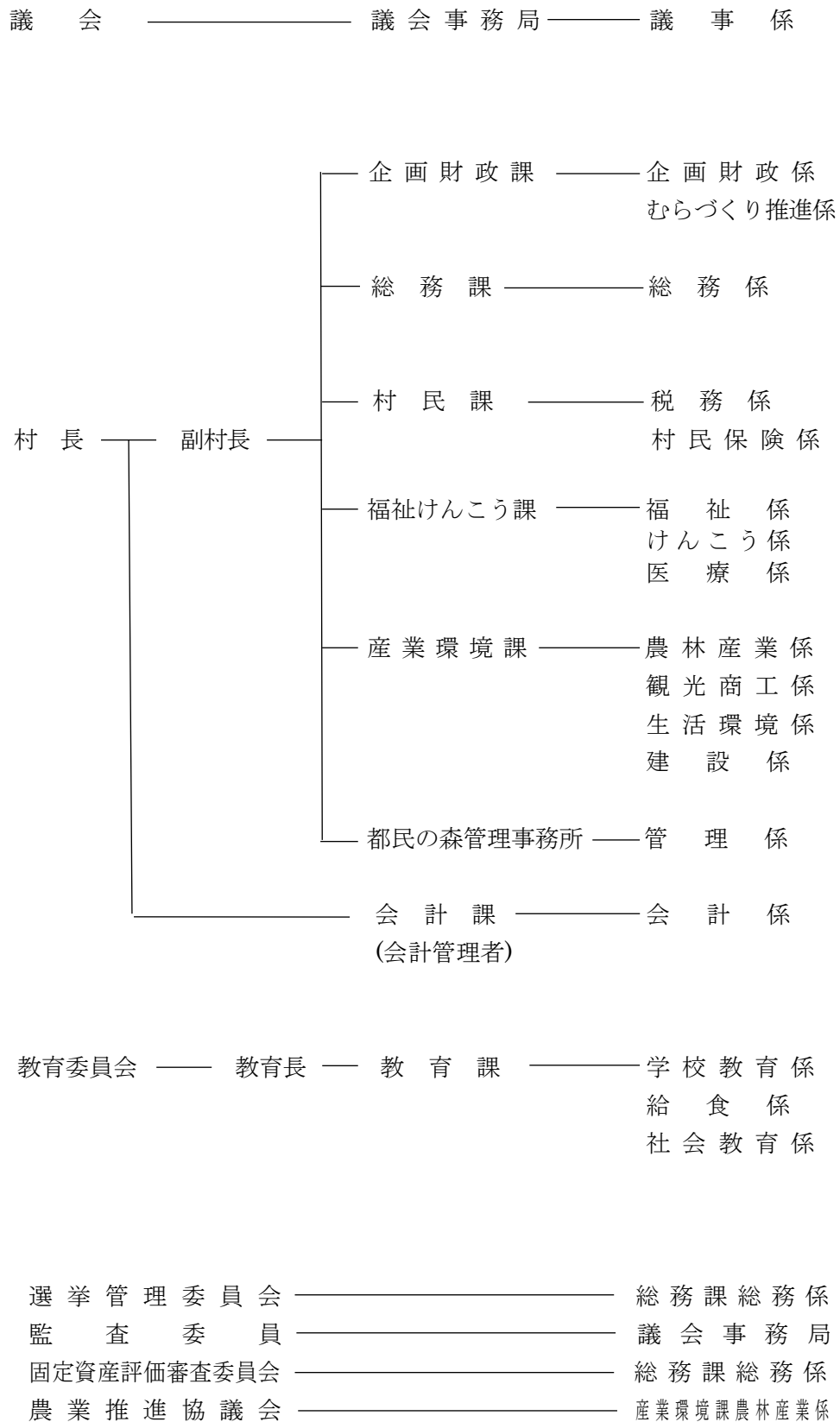

令和5年度実績

議 会 事 務 局

議 事 係

1 本年度中における本会議、委員会の開催回数

(1) 本会議

種 別	開 催 回 数	延会期日数	延会議日数
定 例 会	4 回	6 4 日	9 日
臨 時 会	1 回	1 日	1 日

(2) 常任委員会

種 別	開 催 回 数	会 議 日 数
総 務 委 員 会	5 回	5 日
産 業 建 設 委 員 会	4 回	4 日

(3) 議会運営委員会

種 別	開 催 回 数	会 議 日 数
議 会 運 営 委 員 会	8 回	8 日

(4) 特別委員会

種 別	開 催 回 数	延会期日数
決 算 特 別 委 員 会	1 回	2 日
予 算 特 別 委 員 会	1 回	3 日
産 廃 施 設 特 別 委 員 会	1 回	1 日

(5) 一部事務組合

種 別	開 催 回 数	会 議 日 数
西 秋 川 衛 生 組 合 議 会	3 回	3 日
阿 伎 留 病 院 企 業 団 議 会	3 回	3 日
秋 川 流 域 斎 場 組 合 議 会	2 回	2 日

(6) その他の委員会

種 別	開 催 回 数	会 議 日 数
議 会 だ よ り 編 集 委 員 会	1 0 回	1 0 日
議 会 み える 化 委 員 会	5 回	5 日

2 本会議の状況

(1) 審議案件（村提出議案）

(ア) 令和5年第1回臨時会（5月10日） 会期1日間

議案番号	件名	議決	
		年月日	結果
第27号	専決処分の承認を求めることについて (檜原村税賦課徴収条例の一部を改正する条例)	5. 5. 10	承認
第28号	専決処分の承認を求めることについて (檜原村国民健康保険税条例の一部を改正する条例)	5. 5. 10	承認
第29号	令和5年度檜原村一般会計補正予算（第1次）	5. 5. 10	可決
第30号	檜原村監査委員の選任について	5. 5. 10	同意

(イ) 令和5年第2回定例会（6月2日～6月14日） 会期13日間

議案番号	件名	議決	
		年月日	結果
第31号	特産品製造備品購入契約について	5. 6. 14	可決
第32号	檜原村家庭的保育事業等の設備及び運営に関する基準を定める条例の一部を改正する条例	5. 6. 14	可決
第33号	檜原村特定教育・保育施設及び特定地域型保育事業の運営に関する基準を定める条例の一部を改正する条例	5. 6. 14	可決
第34号	檜原村副村長の選任について	5. 6. 14	同意
第35号	檜原村監査委員の選任について	5. 6. 14	同意
第36号	檜原村教育委員会委員の任命について	5. 6. 14	同意
第37号	令和5年度檜原村一般会計補正予算（第2次）	5. 6. 14	可決
第38号	令和5年度檜原村国民健康保険特別会計補正予算 (診療施設勘定第1次)	5. 6. 14	可決

(ウ) 令和5年第3回定例会（9月1日～9月15日） 会期15日間

議案番号	件名	議決	
		年月日	結果
第39号	令和4年度檜原村一般会計歳入歳出決算の認定について	5. 9. 15	認定
第40号	令和4年度檜原村国民健康保険特別会計歳入歳出決算の認定について	5. 9. 15	認定
第41号	令和4年度檜原村簡易水道特別会計歳入歳出決算の認定について	5. 9. 15	認定

議案番号	件名	議 決	
		年月日	結 果
第42号	令和4年度檜原村東京都都民の森管理運営事業特別会計歳入歳出決算の認定について	5. 9. 15	認 定
第43号	令和4年度檜原村下水道事業特別会計歳入歳出決算の認定について	5. 9. 15	認 定
第44号	令和4年度檜原村介護保険特別会計歳入歳出決算の認定について	5. 9. 15	認 定
第45号	令和4年度檜原村介護サービス事業特別会計歳入歳出決算の認定について	5. 9. 15	認 定
第46号	令和4年度檜原村後期高齢者医療特別会計歳入歳出決算の認定について	5. 9. 15	認 定
第47号	檜原村子育て支援協議会設置条例の一部を改正する条例	5. 9. 15	可 決
第48号	檜原村特定教育・保育施設及び特定地域型保育事業の運営に関する基準を定める条例の一部を改正する条例	5. 9. 15	可 決
第49号	令和5年度檜原村一般会計補正予算（第3次）	5. 9. 15	可 決
第50号	令和5年度檜原村国民健康保険特別会計補正予算（事業勘定第1次、診療施設勘定第2次）	5. 9. 15	可 決
第51号	令和5年度檜原村東京都都民の森管理運営事業特別会計補正予算（第1次）	5. 9. 15	可 決
第52号	令和5年度檜原村介護保険特別会計補正予算（第1次）	5. 9. 15	可 決
第53号	令和5年度檜原村介護サービス事業特別会計補正予算（第1次）	5. 9. 15	可 決
第54号	令和5年度檜原村後期高齢者医療特別会計補正予算（第1次）	5. 9. 15	可 決
第55号	令和5年度檜原村簡易水道事業会計補正予算（第1次）	5. 9. 15	可 決
第56号	令和5年度檜原村下水道事業会計補正予算（第1次）	5. 9. 15	可 決

(エ) 令和5年第4回定例会（11月28日～12月8日） 会期11日間

議案番号	件名	議 決	
		年月日	結 果
第57号	檜原村職員の給与に関する条例の一部を改正する条例	5. 11. 28	可 決
第58号	檜原村特別職員の給与に関する条例の一部を改正する条例	5. 11. 28	可 決
第59号	檜原村議会の議員の議員報酬及び費用弁償等に関する条例の一部を改正する条例	5. 11. 28	可 決
第60号	檜原村固定資産評価審査委員会委員の選任について	5. 11. 28	承 認
第61号	人権擁護委員の候補者の推薦について	5. 11. 28	同 意

議案番号	件名	議 決	
		年月日	結 果
第62号	檜原村家庭的保育事業等の設備及び運営に関する基準を定める条例の一部を改正する条例	5.12.8	可 決
第63号	檜原村放課後児童健全育成事業の設備及び運営に関する基準を定める条例の一部を改正する条例	5.12.8	可 決
第64号	檜原村営住宅条例の一部を改正する条例	5.12.8	可 決
第65号	檜原村公営住宅条例の一部を改正する条例	5.12.8	可 決
第66号	檜原村空家等対策協議会設置条例の一部を改正する条例	5.12.8	可 決
第67号	檜原村企（起）業誘致促進条例の一部を改正する条例	5.12.8	可 決
第68号	檜原森のおもちゃ美術館条例の一部を改正する条例	5.12.8	可 決
第69号	檜原村国民健康保険税条例の一部を改正する条例	5.12.8	可 決
第70号	檜原村ふれあいセンターの指定管理者の指定について	5.12.8	可 決
第71号	檜原村福祉作業所の指定管理者の指定について	5.12.8	可 決
第72号	檜原村児童館の指定管理者の指定について	5.12.8	可 決
第73号	檜原村高齢者在宅サービスセンターの指定管理者の指定について	5.12.8	可 決
第74号	檜原村地域交流センターの指定管理者の指定について	5.12.8	可 決
第75号	令和5年度檜原村一般会計補正予算（第4次）	5.12.8	可 決
第76号	令和5年度檜原村国民健康保険特別会計補正予算（事業勘定第2次、診療施設勘定第3次）	5.12.8	可 決
第77号	令和5年度檜原村東京都都民の森管理運営事業特別会計補正予算（第2次）	5.12.8	可 決
第78号	令和5年度檜原村介護保険特別会計補正予算（第2次）	5.12.8	可 決
第79号	令和5年度檜原村簡易水道事業会計補正予算（第2次）	5.12.8	可 決
第80号	令和5年度檜原村下水道事業会計補正予算（第2次）	5.12.8	可 決

（オ）令和6年第1回定例会（3月1日～3月25日） 会期25日間

議案番号	件名	議 決	
		年月日	結 果
第1号	専決処分の承認を求めることについて（令和5年度檜原村一般会計補正予算（第5次））	6.3.1	承 認
第2号	専決処分の承認を求めることについて（令和5年度檜原村一般会計補正予算（第6次））	6.3.1	承 認
第3号	令和6年度檜原村一般会計予算	6.3.25	可 決
第4号	令和6年度檜原村国民健康保険特別会計予算（事業勘定、診療施設勘定）	6.3.25	可 決

議案番号	件名	議 決	
		年月日	結 果
第 5 号	令和 6 年度檜原村東京都都民の森管理運営事業特別会計予算	6. 3. 25	可 決
第 6 号	令和 6 年度檜原村介護保険特別会計予算	6. 3. 25	可 決
第 7 号	令和 6 年度檜原村介護サービス事業特別会計予算	6. 3. 25	可 決
第 8 号	令和 6 年度檜原村後期高齢者医療特別会計予算	6. 3. 25	可 決
第 9 号	令和 6 年度檜原村簡易水道事業会計予算	6. 3. 25	可 決
第 1 0 号	令和 6 年度檜原村下水道事業会計予算	6. 3. 25	可 決
第 1 1 号	檜原村事務手数料条例の一部を改正する条例	6. 3. 1	可 決
第 1 2 号	檜原村特定教育・保育施設及び特定地域型保育事業の運営に関する基準を定める条例の一部を改正する条例	6. 3. 1	可 決
第 1 3 号	檜原村体育施設設置条例の一部を改正する条例	6. 3. 1	可 決
第 1 4 号	東京都後期高齢者医療広域連合規約の一部を変更する規約	6. 3. 1	可 決
第 1 5 号	第 5 次檜原村総合計画基本構想の変更について	6. 3. 25	可 決
第 1 6 号	檜原村職員の育児休業等に関する条例の一部を改正する条例	6. 3. 25	可 決
第 1 7 号	檜原村国民健康保険税条例の一部を改正する条例	6. 3. 25	可 決
第 1 8 号	檜原村国民健康保険檜原診療所使用料及び手数料に関する条例の一部を改正する条例	6. 3. 25	可 決
第 1 9 号	檜原村環境保全条例の一部を改正する条例	6. 3. 25	可 決
第 2 0 号	檜原村簡易水道事業の設置等に関する条例の一部を改正する条例	6. 3. 25	可 決
第 2 1 号	檜原村簡易水道事業給水条例の一部を改正する条例	6. 3. 25	可 決
第 2 2 号	檜原村企（起）業誘致促進条例の一部を改正する条例	6. 3. 25	可 決
第 2 3 号	檜原村下水道事業の設置等に関する条例の一部を改正する条例	6. 3. 25	可 決
第 2 4 号	檜原村水道事業布設工事監督者の配置基準及び資格基準並びに水道技術管理者の資格基準に関する条例の一部を改正する条例	6. 3. 25	可 決
第 2 5 号	檜原村介護保険条例の一部を改正する条例	6. 3. 25	可 決
第 2 6 号	檜原温泉センター数馬の湯の指定管理者の指定について	6. 3. 25	可 決
第 2 7 号	令和 5 年度檜原村一般会計補正予算（第 7 次）	6. 3. 25	可 決
第 2 8 号	令和 5 年度檜原村国民健康保険特別会計補正予算（事業勘定第 3 次、診療施設勘定第 4 次）	6. 3. 25	可 決
第 2 9 号	令和 5 年度檜原村東京都都民の森管理運営事業特別会計補正予算（第 3 次）	6. 3. 25	可 決

議案番号	件名	議 決	
		年月日	結 果
第30号	令和5年度檜原村介護保険特別会計補正予算（第3次）	6. 3. 25	可 決
第31号	令和5年度檜原村介護サービス事業特別会計補正予算（第2次）	6. 3. 25	可 決
第32号	令和5年度檜原村後期高齢者医療特別会計補正予算（第2次）	6. 3. 25	可 決
第33号	令和5年度檜原村簡易水道事業会計補正予算（第3次）	6. 3. 25	可 決
第34号	令和5年度檜原村下水道事業会計補正予算（第3次）	6. 3. 25	可 決

(2) 審議案件（議員提出議案）

(ア) 令和5年第4回定例会（11月28日～ 12月8日） 会期11日間

議案番号	件名	議 決	
		年月日	結 果
第 3 号	檜原村議会の非核・平和都市宣言に関する決議	5. 12. 8	可 決

(イ) 令和6年第1回定例会（3月 1日～ 3月25日） 会期25日間

議案番号	件名	議 決	
		年月日	結 果
第 1 号	檜原村議会委員会条例の一部を改正する条例	6. 3. 25	可 決

(3) 請願・陳情

(ア) 請願

番号	件名	受付年月日	付託委員会	結 果
第 1 号	未来に繋がる暮らしを守る「環境保全」に関する請願	5. 5. 16	産建	不採択

(イ) 陳情

番号	件名	受付年月日	付託委員会	結 果
第 3 号	ふるさと納税制度を利用してスギ花粉を減らす取り組みを求める陳情書	5. 4. 25	総務	不採択

番号	件名	受付年月日	付託委員会	結果
第4号	第8期介護保険事業最終年度末における介護保険給付準備金保有額の第9期介護保険計画への繰入についての陳情書	5. 8. 3	総務	不採択
第5号	健康保険証の存続を求める陳情書	5. 8. 10	総務	不採択
第6号	「消費税インボイス制度の2023年10月からの実施について再考を求める意見書」を政府に送付することを求める陳情	5. 8. 10	総務	不採択
第7号	「改正マイナンバー法を見直し、健康保険証の存続を働きかける意見書提出を求める請願署名」を政府に送付することを求める陳情書	5. 8. 10	総務	不採択
第8号	非核・平和都市宣言に関する陳情	5. 8. 18	総務	採択
第9号	「ガソリン価格の高騰対策として、トリガー条項の発動とガソリン税・軽油取引税への消費税課税停止・見直しを求める意見書」を国に送付することを求める陳情書	5. 11. 10	総務	不採択

(4) 一般質問

会議名	質問者数	質問数
令和5年第2回定例会	7人	11問
令和5年第3回定例会	6人	9問
令和5年第4回定例会	7人	10問
令和6年第1回定例会	7人	10問
合計	27人	40問

(5) 傍聴人数

①本会議

会議名	開催日数	傍聴人数
令和5年第1回臨時会	1日	10人
令和5年第2回定例会	2日	40人
令和5年第3回定例会	2日	24人
令和5年第4回定例会	2日	25人
令和6年第1回定例会	3日	27人
合計	10日	126人

②委員会等

委員会名	年月日	傍聴人数
産廃施設特別委員会	5. 4. 14	23人
総務委員会	5. 6. 7	1人
産業建設委員会	5. 6. 8	4人
総務委員会	5. 9. 4	2人
決算特別委員会	5. 9. 8	1人
予算特別委員会	6. 3. 7	2人
予算特別委員会	6. 3. 8	1人
合計		34人

3 行政視察

委員会名	視察年月日	視察先	視察内容
総務委員会 産業建設委員会 (合同視察)	10月12日～ 13日	長野県南箕輪村	インバウンド対策、観光振興 施策、自然環境保全施策、議 会広報活動
		長野県白馬村	人口増加施策、移住対策、観 光施策、太陽光発電の規制、 議会広報活動

4 文書処理状況

発送	収受	合計
110件	153件	263件

5 会議録検索システムアクセス件数

月	4	5	6	7	8	9	10	11	12	1	2	3	計
件数	3,148	3,224	3,181	3,593	3,723	3,433	25,325	3,217	3,297	3,228	3,036	3,273	61,678

6 議会みえる化委員会

年月日	議題	内容
5. 7. 18	<ul style="list-style-type: none"> 委員会名の決定 動画配信について 一般質問内容予告通知について 請願陳情の日程予告と朗読について 	<ul style="list-style-type: none"> 「議会みえる化委員会」に決定 録画配信を進めたい。方法は今後検討していく。 一般質問内容予告、請願陳情の日程をホームページに掲載して周知する。 請願陳情の内容の朗読については今後検討していく。

年月日	議 題	内 容
5. 8. 24	<ul style="list-style-type: none"> ・ 動画配信の進捗状況について ・ 請願陳情の朗読について 	<ul style="list-style-type: none"> ・ 業者委託し、檜原村議会の動画配信のページを作成し、村ホームページともリンクさせる。録画した映像の内容を確認し配信する。令和6年度予算要望する。 ・ 請願陳情の朗読は近隣市町村の状況も鑑みて行わないこととするが、資料の閲覧と写しの配付を行う。
5. 9. 8	<ul style="list-style-type: none"> ・ 請願陳情案件について ・ 一般質問提出資料について 	<ul style="list-style-type: none"> ・ 請願陳情案件の審査内容を確認したいとの要望があるため、付託先及び審査日を提出者に連絡することとする。 ・ 一般質問での提出資料をタブレットに掲載する。傍聴者も希望者に写しを配付する。
5. 11. 20	<ul style="list-style-type: none"> ・ 動画配信の進捗状況について ・ 「村民の声を聞く会」について 	<ul style="list-style-type: none"> ・ 必要経費を予算計上し、村側からも質問を受けた。議場で録画したものを業者に送付し、2週間以内には配信が可能となる予定。本会議すべてを配信する。 ・ 「住み続けたい檜原村の実現のために議員の仕事みえる化」というビジョンのもと、何をすべきかを今後検討し、たたき台を作る。
6. 1. 10	<ul style="list-style-type: none"> ・ 議会みえる化委員会の今後の方向性について ・ 動画配信の住民説明会について 	<ul style="list-style-type: none"> ・ 内容に応じ、議会改革検討委員会の復活も含め、議員全員協議会でどの委員会で協議するのかを決定する。 ・ 住民に動画配信の説明を実施することは必要だと思うが、その方法については今後検討の必要がある。

7 議会システム

タブレット導入	令和3年第3回（9月）定例会より
端末台数	議員用 通信機能あり9台、村側用 通信機能なし13台
システム使用アプリ	サイドブックス（東京インタープレイ（株））
ペーパーレス効果	令和5年4月1日～令和6年3月31日 690,027枚

8 行政視察受入状況

年月日	議 会 名	内 容
5. 8. 2	長野県長輪町議会 議員10名	・デマンドバスについて
5. 8. 29	福島県古殿町議会 議員7名	・林業、産業について 檜原森のおもちゃ美術館概要含む ・観光について ひのはらファクトリー概要含む
5. 10. 19	島根県邑南町議会 議員7名	・木質バイオマスについて ・温泉施設について 温泉センター数馬の湯概要含む
5. 11. 10	八王子市議会 議員1名	・不登校の対策について ・森林環境贈与税の活用について ・農林業振興の取り組みについて
6. 2. 2	福島県鮫川村議会 議員9名	・空家、移住、定住事業のついて ・ひのはらファクトリー、 檜原森のおもちゃ美術館施設見学

9 監 査 委 員

本年度中における監査及び事業

年 月 日	件 名
5. 4. 26	例月出納検査（令和4年度3月分）一般会計・7特別会計
5. 5. 29	例月出納検査（令和4年度4月分）一般会計・5特別会計 （令和5年度4月分）一般会計・5特別会計 （令和5年度4月分）2公営企業会計
5. 6. 30	西多摩郡町村監査委員連合会定期総会
5. 6. 26	例月出納検査（令和4年度5月分）一般会計・5特別会計 （令和5年度5月分）一般会計・5特別会計 （令和5年度5月分）2公営企業会計
5. 7. 12	各種補助金団体検査及び決算審査に伴う事前打合せ
5. 7. 26	例月出納検査（令和5年度6月分）一般会計・5特別会計 （令和5年度6月分）2公営企業会計 各種補助金交付団体検査
5. 8. 14	決算審査（令和4年度分）一般会計・7特別会計 書類審査
5. 8. 15	決算審査（令和4年度分）一般会計・7特別会計 現場審査
5. 8. 22	自治体財政健全化法における健全化判断比率に関する審査（令和4年度） 決算審査（令和4年度分）一般会計・7特別会計 講評

年 月 日	件 名
5. 8. 25	例月出納検査（令和5年度7月分）一般会計・5特別会計 （令和5年度7月分）2公営企業会計
5. 9. 26	例月出納検査（令和5年度8月分）一般会計・5特別会計 （令和5年度8月分）2公営企業会計
5. 10. 4	定期監査に伴う事前打合せ
5. 10. 23 10. 24	定期監査（令和5年度）各課所掌事務
5. 10. 25	町村監査功労者表彰式・町村監査委員全国研修会
5. 10. 27	例月出納検査（令和5年度9月分）一般会計・5特別会計 （令和5年度9月分）2公営企業会計
5. 11. 14	東京都都市監査委員会第1回委員研修会（Web開催）
5. 11. 24	例月出納検査（令和5年度10月分）一般会計・5特別会計 （令和5年度10月分）2公営企業会計
5. 11. 24	公の施設の指定管理者監査に伴う事前打合せ
5. 12. 25	例月出納検査（令和5年度11月分）一般会計・5特別会計 （令和5年度11月分）2公営企業会計
6. 1. 17	公の施設の指定管理者監査に伴う事前打合せ
6. 1. 26	例月出納検査（令和5年度12月分）一般会計・5特別会計 （令和5年度12月分）2公営企業会計 公の施設の指定管理者監査 （檜原村ふれあいセンター、檜原村福祉作業所、檜原村児童館、檜原村高齢者在宅サービスセンター、檜原森のおもちゃ美術館）
6. 2. 26	例月出納検査（令和5年度1月分）一般会計・5特別会計 （令和5年度1月分）2公営企業会計
6. 3. 26	例月出納検査（令和5年度2月分）一般会計・5特別会計 （令和5年度2月分）2公営企業会計

企 画 財 政 課

企 画 財 政 係

1. 檜原村デマンドバス“やまびこ”

村内における交通空白（不便）地域の解消と路線バスの需要（利用）を開発し、村民の日常生活行動（通院・買物、通学等）に最低限必要な移動手段を確保するため、路線バスのフィーダー（支線）交通システムとして、平成20年2月15日から神戸地区、藤倉地区においてデマンドバス“やまびこ”を運行しており、平成22年7月2日から3路線目として、笛吹地区、上平地区において完全予約制のデマンドバス“やまびこ”を運行しています。また、平成29年12月14日から4路線目の泉沢・日向線の運行を開始しました。また、藤倉線は利用者数の減少に伴い、令和6年3月で廃止としました。

○年別利用者状況

(単位：人)

利用年	神戸地区			藤倉地区			小計		
	一般	通学	計	一般	通学	計	一般	通学	計
平成24年度	892	4,792	5,684	1,130	331	1,461	2,022	5,123	7,145
平成25年度	1,035	3,449	4,484	933	396	1,329	1,968	3,845	5,813
平成26年度	887	2,992	3,879	620	391	1,011	1,507	3,383	4,890
平成27年度	810	2,040	2,850	607	350	957	1,417	2,390	3,807
平成28年度	847	1,913	2,760	584	0	584	1,431	1,913	3,344
平成29年度	763	1,593	2,356	468	0	468	1,231	1,593	2,824
平成30年度	751	795	1,546	559	0	559	1,310	795	2,105
令和元年度	640	1,339	1,979	406	0	406	1,046	1,339	2,385
令和2年度	497	1,312	1,809	216	0	216	713	1,312	2,025
令和3年度	494	2	496	293	0	293	787	2	789
令和4年度	719	0	719	413	0	413	1,132	0	1,132
令和5年度	1,058	0	1,058	397	0	397	1,455	0	1,455

(単位：人)

利用年	笛吹・上平地区			泉沢・日向地区			小計			総計		
	一般	通学	計	一般	通学	計	一般	通学	計	一般	通学	計
平成24年度	318	110	428				318	110	428	2,340	5,233	7,573
平成25年度	364	128	492				364	128	492	2,332	3,973	6,305
平成26年度	349	131	480				349	131	480	1,856	3,514	5,370
平成27年度	405	132	537				405	132	537	1,822	2,522	4,344
平成28年度	338	177	515				338	177	515	1,769	2,090	3,859
平成29年度	321	108	429	161	70	231	482	178	660	1,713	1,771	3,484
平成30年度	373	82	455	524	255	779	897	337	1,234	2,207	1,132	3,339
令和元年度	340	90	430	418	108	526	758	198	956	1,804	1,537	3,341
令和2年度	167	79	246	388	22	410	555	101	656	1,268	1,413	2,681
令和3年度	125	52	177	299	73	372	424	125	549	1,211	127	1,338
令和4年度	92	64	156	282	11	293	374	75	449	1,506	75	1,581
令和5年度	30	75	105	334	8	342	364	83	447	1,819	83	1,902

※泉沢・日向地区については、平成29年12月から運行開始。

○月別利用者状況

(単位：人)

地区 利用月	神戸地区			藤倉地区			小計		
	一般	通学	計	一般	通学	計	一般	通学	計
令和5年4月	82	0	82	107	0	107	189	0	189
5月	76	0	76	38	0	38	114	0	114
6月	73	0	73	17	0	17	90	0	90
7月	80	0	80	36	0	36	116	0	116
8月	90	0	90	33	0	33	123	0	123
9月	97	0	97	13	0	13	110	0	110
10月	123	0	123	39	0	39	162	0	162
11月	122	0	122	53	0	53	175	0	175
12月	115	0	115	20	0	20	135	0	135
令和6年1月	64	0	64	16	0	16	80	0	80
2月	65	0	65	12	0	12	77	0	77
3月	71	0	71	13	0	13	84	0	84
合計	1,058	0	1,058	397	0	397	1,455	0	1,455

(単位：人)

地区 利用月	笛吹・上平地区			泉沢・日向地区			小計			総計		
	一般	通学	計	一般	通学	計	一般	通学	計	一般	通学	計
令和5年4月	2	5	7	26	1	27	28	6	34	217	6	223
5月	3	4	7	22	0	22	25	4	29	139	4	143
6月	0	6	6	22	0	22	22	6	28	112	6	118
7月	4	1	5	22	2	24	26	3	29	142	3	145
8月	5	2	7	5	2	7	10	4	14	133	4	137
9月	0	8	8	18	1	19	18	9	27	128	9	137
10月	2	9	11	21	0	21	23	9	32	185	9	194
11月	2	11	13	39	1	40	41	12	53	216	12	228
12月	4	9	13	34	0	34	38	9	47	173	9	182
令和6年1月	2	7	9	38	0	38	40	7	47	120	7	127
2月	2	7	9	39	0	39	41	7	48	118	7	125
3月	4	6	10	48	1	49	52	7	59	136	7	143
合計	30	75	105	334	8	342	364	83	447	1,819	83	1,902

2. 檜原村地域公共交通活性化協議会

交通空白（不便）地区の住民ニーズに沿った路線バスのフィーダー（支線）交通システムの構築を図り、路線バスと併せてひとつの生活交通システムとして交通ネットワークを形成することにより新たなバス交通の需要（利用）を開発し、バス交通の維持・活性化を図るため、地域公共交通の活性化及び再生に関する法律（平成 19 年法律第 59 号）に基づく檜原村地域公共交通活性化協議会を下記のとおり開催しました。

- ・ 檜原村地域公共交通活性化協議会 2 回

3. 檜原村地域公共交通会議

地域の需要に応じた村民の生活に必要なバス等の旅客輸送の確保や、その他村民及び旅客の利便の増進を図り、地域の実情に即した輸送サービスの実現に必要な事項を協議するため、道路運送法（昭和 26 年法律第 183 号）に基づき檜原村地域公共交通会議を設置しています。

令和 5 年度は会議に諮る議事がなく開催しませんでした。

- ・ 檜原村地域公共交通会議 0 回

4. 檜原村行政改革推進委員会

村における行政改革を推進するため「檜原村行政改革推進委員会」を設置しています。

令和 5 年度は委員会へ諮る議事がなく開催しませんでした。

- ・ 檜原村行政改革推進委員会 0 回

5. 西多摩地域広域行政圏協議会

- | | | | |
|----------|----|--------------------|----|
| ・ 協議会 | 2回 | ・ 開発部会 | 1回 |
| ・ 副市町村長会 | 2回 | ・ 生活部会 | 2回 |
| ・ 教育長会 | 2回 | ・ 産業部会 | 4回 |
| ・ 審議会 | 2回 | ・ 教育文化部会 | 4回 |
| ・ 幹事会 | 4回 | ・ 広域行政圏体育大会委員会等(※) | 6回 |
| ・ 事務局会議 | 4回 | | |

※一部資料送付による会議開催

6. 東京都市町村企画研究会

- | | | | |
|------|----|-------|----|
| ・ 総会 | 1回 | ・ 講演会 | 1回 |
|------|----|-------|----|

7. 檜原村公式キャラクター「ひのじゃがくん」

平成 25 年度に作成した着ぐるみ「ひのじゃがくん」は平成 26 年から一般社団法人檜原村観光協会に委託し活動しています。

- ・ひのじゃがくんの主な活動実績

活動日	イベント等
令和 5 年 5 月 17 日	ひのじゃがくんお誕生日会イベント
令和 5 年 6 月 4 日	中央区エコまつり
令和 5 年 7 月 8 日	秋川流域観光フェア
令和 5 年 7 月 27 日・28 日	夏祭り
令和 5 年 8 月 11 日	山の日イベント
令和 5 年 8 月 19 日・20 日	払沢の滝ふるさと夏まつり
令和 5 年 9 月 23 日・24 日	西多摩地域広域行政圏協議会 西多摩フェア 2023
令和 5 年 10 月 14 日	地域安全のつどい/五日市警察署・五日市防犯協会
令和 5 年 10 月 28 日・29 日	多摩東京移管 130 周年記念イベント「超たまらん博」
令和 5 年 11 月 3 日	檜原村のおもちゃ美術館 2 周年記念イベント
令和 5 年 11 月 18 日	西多摩地域広域行政圏スポーツフェスタ
令和 5 年 11 月 25 日・26 日	知れば住みたくなる東京多摩島しょ移住定住フェア 2023
令和 6 年 3 月 10 日	檜原都民の森 三頭山の日イベント
令和 6 年 3 月 13 日	ご当地よいどれ市 2024/ご当地ふるさとウィークエンド!

8. ウッドスタート事業

生まれた赤ちゃんへ「檜原村の木」で作ったおもちゃをプレゼントすることにより、親子で木に対する親しみや、理解を深めていただくことを目的としています。

- ・令和 5 年度おもちゃ贈与 2 件

9. 電算処理

☆庁内ネットワークで稼働しているシステム

- ・住民基本台帳関係
- ・介護保険関係（保険料・給付）
- ・グループウェア
- ・東京電子自治体共同運営サービス（電子申請・電子調達）
- ・行政情報等配信サービス
- ・財務会計関係（予算・会計）
- ・LGWAN（総合行政ネットワーク）
- ・起債管理システム

☆西多摩 4 町村で共同化しているシステム

- ・戸籍関係
- ・印鑑登録関係

- ・住民基本台帳ネットワーク
 - ・選挙人名簿関係
 - ・税務関係（住民税・固定資産税・軽自動車税・国保税）
 - ・学齢簿システム
 - ・介護保険システム
 - ・児童関係（児童手当・子ども子育て）
 - ・障害者関係（障害者手帳・障害者自立支援・重度心身障害者医療費）
 - ・国民健康保険被保険者資格関係
 - ・選挙システム
 - ・後期高齢システム
 - ・汎用福祉システム
 - ・健康管理システム
- ※税務システムでは、住民税・固定資産税・国保税分の当初課税分の打ち出しについては大量のため、業者委託にて処理を行っています。

☆機器類配置状況

共通

- ・サーバー 2機（基幹系ダウンリカバリー用）
- ・L G W A Nサービス提供装置 1機
- ・事務用パソコン 83台（一般事務用）
- ・プリンター 14機
- ・スキャナー 2機（印鑑登録用・戸籍用）
- ・W e b会議用パソコン 5台
- ・マイナポータル用パソコン 1台

総務課

- ・給与システムパソコン 1台
- ・選挙用パソコン 1台（WizLIFE）
- ・災害情報用パソコン 1台

村民課

- ・住基兼国保用パソコン 2台（WizLIFE）
- ・戸籍用パソコン 2台（窓口用）
- ・国保用パソコン 3台（国保連貸与分）
- ・公的個人認証用端末
兼住基ネット用パソコン 1台（窓口用）
- ・入国管理局情報連携端末 1台（連携用）
- ・後期高齢者医療用パソコン 1台（WizLIFE）
- ・後期高齢者医療費助成用パソコン 1台
- ・税務事務用パソコン 3台（WizLIFE）
- ・公図・法典用パソコン 1台
- ・航空写真用パソコン 1台
- ・派遣職員用パソコン 1台（国税連携）
- ・派遣職員用パソコン 1台（WizLIFE）

- ・後期広域連合パソコン 1台
- ・税務業務用プリンター 1台

福祉けんこう課

- ・介護保険用パソコン 1台 (WizLIFE)
- ・介護認定用パソコン 1台 (OCR)
- ・障害事務用パソコン 1台
- ・健康かるて用パソコン 2台
- ・住基パソコン 1台 (WizLIFE)
- ・国保連合会用パソコン 1台
- ・児童手当用パソコン 1台
- ・審査会用パソコン 1台
- ・伝送用パソコン 1台
- ・健康かるて用プリンター 1台
- ・基幹系業務用プリンター 2台

産業環境課

- ・水道管理システムパソコン 2台
- ・水道料金システムパソコン 1台
- ・建設積算用パソコン 1台
- ・水道業務用プリンター 1台
- ・建設業務用プリンター 1台

教育課

- ・図書検索用パソコン 2台 (利用者用)
- ・図書館利用者用パソコン 1台 (インターネット等閲覧用)
- ・図書館事務用パソコン 3台
- ・学齢簿用パソコン 1台 (WizLIFE)
- ・郷土資料館事務用パソコン 3台
- ・教育相談室用パソコン 2台
- ・学校支援室用パソコン 1台
- ・心理検査用パソコン 1台

会計課

- ・OCR用パソコン 1台 (消込用)
- ・OCR 1機 (消込用)

☆公衆無線LAN設置状況

観光客の利便性向上のため、村内の公共施設5ヶ所に公衆無線LANを設置しています。
設置施設・・・檜原村役場1階住民サロン、やすらぎの里1階窓口、檜原村立図書館、
檜原村郷土資料館、都民の森駐車場・管理事務所・レストラン

☆2要素認証運用状況

基幹系業務に使用する端末においては、パスワードだけでなく、指紋による認証を行ったうえでログインする、2要素認証の仕組みとなっています。

10. 檜原村ホームページ

檜原村公式ホームページを運用し、行財政情報及び観光情報等を公開しています。

・令和5年度アクセス数 104,775件（対前年比 42,749件減）

※トップページへのアクセス数のみを計上しています。

11. メール配信サービス

「防災行政無線放送内容」や「防犯・災害情報」など、行政に関わる情報を配信しました。

・利用登録件数 657件 ・配信件数 242件

議会関係	10件
道路通行止・解除	11件
防災関係	18件
獣害関係	64件
クマ目撃情報	18件
その他	121件

12. 東京区市町村電子入札共同利用者協議会

(旧名称：東京電子自治体共同運営協議会)

令和5年度から東京電子自治体共同運営協議会が有する機能を、一般財団法人GonTech 東京へ移管することに伴い、名称の変更が行われました。

・総会 6回 ・運営委員会 7回
・情報セキュリティ委員会 1回

※一部、メールによる書面開催

13. 都区市町村DX推進協議会（旧名称：都区市町村IT推進協議会）

一般財団法人GovTech 東京の設立により、東京都全体のDXを強力に推進することに伴い、名称の変更が行われました。

・総会 3回

※一部、メールによる書面開催

1 4. 多摩地域市町村情報システム研究協議会

・総会 1回

※書面による参加

1 5. 西多摩郡町村電算共同運営協議会

・協議会 1回 ・運用部会 12回

1 6. 秋川流域開発振興協議会

・協議会 2回 ・事務局会議 1回

1 7. JR五日市線複線化促進協議会

・協議会総会 1回 ・事務局会議 1回

※協議会総会については書面開催

1 8. 多摩地域都市モノレール等建設促進協議会

・総会 1回

1 9. 三鷹・立川間立体化複々線促進協議会

・総会 1回

2 0. 西多摩郡町村財政研究会

・総会 1回 ・研究会 1回

2 1. 幹部会議等

(1) 政策会議 15回 (2) 幹部会議 16回

(3) 推進会議 12回

2 2. 条例・規則及び規程の制定改廃 (令和5年1月1日～令和5年12月31日)

(1) 条例 32件 (2) 規則 17件

(3) 規約 0件 (4) 規程 0件

(5) 要綱 12件 (6) 告示 13件

23. 工事関係検査

村で発注した工事関係及び備品・修繕・委託関係等の竣工検査

・検査件数 461件

検査件数内訳

(単位:件、円)

		工 事	物 品	委 託	修 繕	その他
件 数	第1四半期	1	10	12	15	1
	第2四半期	5	14	41	20	0
	第3四半期	9	15	52	22	0
	第4四半期	27	25	154	38	0
計		42	64	259	95	1
金 額	第1四半期	768,900	3,473,032	7,702,497	6,294,739	145,000
	第2四半期	4,427,813	13,960,244	39,359,788	9,933,043	0
	第3四半期	146,192,640	30,765,629	57,166,852	12,823,305	0
	第4四半期	341,790,629	30,213,132	291,025,111	25,194,333	0
計		493,179,982	78,412,037	395,254,248	54,245,420	145,000

24. 指名参加

(令和5年度)

	工 事 関 係	物 品 関 係	計
書類による登録	3件	8件	11件
電子による登録	4,294件	7,067件	11,361件

25. 委託・工事関係

(1) 地方公会計財務書類作成等支援業務委託

契約金額 1,980,000円 委託業者 株式会社フリーフライト

委託概要 公会計財務4表作成等支援業務(令和4年度決算1期分)

(2) 公共施設マネジメント計画策定業務委託

契約金額 2,970,000円 委託業者 株式会社フリーフライト

委託概要 個別施設計画並びに公共施設等総合管理計画更新の策定支援

(3) PR用バックパネル作成業務委託

契約金額 218,900円 委託業者 株式会社サンニチ印刷

委託概要 各種式典、記者会見等で使用するバックパネルの作成(更新)

- (4) 財務会計システム更改委託
 契約金額 3,827,560円 委託業者 株式会社ジーシーシー
 委託概要 既存システムのサービス終了に伴う財務会計システムの更改
- (5) リモートワークシステム構築委託
 契約金額 1,009,800円 委託業者 リコージャパン株式会社
 委託概要 緊急時用のリモートワークシステム構築、サーバー設置、各種設定
- (6) 農林振興施設維持管理業務委託
 契約金額 1,200,000円 委託業者 株式会社めるか檜原
 委託概要 農林振興施設の維持管理業務
- (7) 神戸国際マス釣場建替工事基本設計業務委託
 契約金額 6,494,400円 委託業者 有限会社カール
 委託概要 工事基本設計一式
- (8) 神戸国際マス釣場建替工事实施設計業務委託
 契約金額 15,345,000円 委託業者 有限会社カール
 委託概要 工事実施設計一式
- (9) 神戸国際マス釣場建替工事敷地測量業務委託
 契約金額 1,100,000円 委託業者 有限会社カール
 委託概要 現場調査業務、現況測量、図面作成
- (10) 村勢要覧作成業務委託
 契約金額 2,171,400円 委託業者 株式会社サンニチ印刷
 委託概要 村勢要覧作成3,000部
- (11) 檜原村総合計画策定支援業務委託
 契約金額 1,522,400円 委託業者 株式会社サンニチ印刷
 委託概要 第6次総合計画策定支援業務
- (12) 元郷バス待合所建設予定地測量業務委託
 契約金額 1,485,000円 委託業者 有限会社浜中設計測量
 委託概要 測量業務一式
- (13) 薪製造施設建屋解体工事
 契約金額 792,000円 請負業者 有限会社市川建材土木
 工事概要 平屋プレハブ解体処分・木造平屋倉庫解体処分 一式
- (14) 藤倉ドーム改修工事
 契約金額 10,010,000円 請負業者 有限会社吉澤工務店
 工事概要 足場工事、塗装工事、大型天井ロスナイ換気扇交換工事、クロス貼り替え工事、床張り替え工事、出入り口（フロアヒンジ）交換工事、防水工事、雨樋塗装工事、玄関・破風・柱・塗装、畳表替え工事、表側手動シャッター交換工事
- (15) レーザー加工機購入
 契約金額 4,646,400円 購入業者 株式会社ウッドボックス
 概要 都民の森貸出用レーザー加工機の購入

26. 陳情・請願及び要望 (令和5年1月1日～令和5年12月31日)

受付年月日	内 容	陳情・請願・要望者
5. 6. 5	水利道整備に関する要望書	柏木野自治会長 幡野 昭和
5. 6. 28	薪製造事業に関する要望書	檜原村木材産業協同組合 代表理事 青木 亮輔
5. 8. 31	非核・平和都市宣言に関する要望書	松村 哲朗
5. 10. 17	藤倉中組地区登山道改修整備について	藤倉自治会長 平野 公一 藤倉地域おこし 大杉の会
5. 12. 25	檜原在来ムラサキ保存会設立について	ひのはらムラサキプロジェクト 代表 松村 直美

27. 自治会関係

(1) 自治会長会議

年 月 日	内 容	場 所
令和5年 5月25日	令和5年度村事業、予算等について	檜原村福祉センター

(2) 自治会連合会

年 月 日	内 容	場 所
令和5年 4月25日	役員会	檜原村役場
令和5年 5月 9日	役員会	檜原村役場
令和5年 5月25日	令和5年度定期総会	檜原村福祉センター
令和5年 8月10日	役員会	檜原村役場

※新型コロナウイルス感染症の影響により、議会傍聴、行政視察、村内視察については中止とした。

28. 村長への手紙

村政に対する意見・要望を檜原村公式ホームページの中で受け付けています。

(単位：件)

内容		東京都	埼玉県	神奈川県	茨城県	山梨県	栃木県	愛知県	和歌山県	富山県
回答 希望 有	要望	31	4	1	0	0	1	3	1	0
	苦情	0	0	0	0	0	0	0	0	0
	営業	34	1	3	0	1	0	0	0	2
	計	65	5	4	0	1	1	3	1	2
回答 希望 無	要望	3	0	1	1	1	0	0	0	0
	苦情	1	0	0	0	0	0	0	0	0
	営業	9	0	0	0	0	0	0	0	0
	計	13	0	1	1	1	0	0	0	0
合計		78	5	5	1	2	1	3	1	2

内容		大阪府	京都府	兵庫県	岡山県	広島県	山口県	福岡県	北海道	不明	合計
回答 希望 有	要望	1	1	0	0	1	0	1	1	0	46
	苦情	0	0	0	0	0	0	0	0	0	0
	営業	3	0	1	1	0	1	1	0	1	49
	計	4	1	1	1	1	1	2	1	1	95
回答 希望 無	要望	1	0	0	0	0	0	0	0	1	8
	苦情	0	0	0	0	0	0	0	0	0	1
	営業	0	0	0	0	0	0	0	0	0	9
	計	1	0	0	0	0	0	0	0	1	18
合計		5	1	1	1	1	1	2	1	2	113

29. 寄附

(1) 寄附金

(単位：円、敬称略)

寄 附 者 名 等	住 所	寄 附 金 額
一般寄附		2,128,989
第一石産運輸株式会社 明治安田生命保険相互会社 五日市営業所 ふるさと納税分 39件 その他	東京都千代田区飯田橋2-2-1 東京都あきる野市五日市186	500,000 411,500 1,217,000 489
指定寄附		11,334,000
ふるさと納税分 41件 (自然保護 10件) (福祉のため 15件) (観光のため 6件) (教育のため 4件) (公共施設維持のため6件) 企業版ふるさと納税寄附金		1,134,000 10,200,000

(2) その他

寄 附 者 名	住 所	寄 附 内 容
高畑 栄三		車椅子 1台
石塚 岩男		檜原村の風景写真集

30. 公有財産購入

(1) 土 地

所 在 地	地 目	地 積	金 額	備 考
檜原村字南郷5991番地	山林	36,991.00㎡	5,000,000円	
檜原村字南郷1201番地1	畑	1064.00㎡	54,742円	
檜原村字南郷1210番地1	畑	700.00㎡	36,015円	
檜原村字南郷1307番地5	畑	83.00㎡	5,337円	
檜原村字南郷1314番地1	宅地	410.19㎡	7,260,362円	

(2) 家 屋 等

所 在 地	種 類 ・ 構 造	総床面積	金 額	備 考
檜原村字南郷1314番地	居宅・物置 木造杉皮葺2階建	208.26㎡	90,091円	

3 1. 村有財産売払い

- (1) 土 地 該当なし
 (2) そ の 他 該当なし

3 2. 分収林一覧表

借 地	土地所有者	分収目的	借地面積	分収割合		借入期間	植 込 本 数
				地主	村		
倉掛9347	平野 喜好 外4名	分 収 育 林	20町歩の うち約 11町歩	4.3	5.7	昭35.4.1～ 令31.3.31	本 53,100
本宿5542-1	吉 祥 寺	檜 中 演 習 林	17町6反6畝 のうち約 9町歩	5.0	5.0	昭29.5.1～ 令31.3.31	本 17,973
人里6403-1	坂本 孝子	旧 南 秋 中 演 習 林	1町5反歩	5.0	5.0	昭29.4.1～ 令31.3.31	本 4,000
人里6808-イ 人里6810-イ-1	中村 宗嗣	旧 南 秋 中 演 習 林	7反5畝歩	5.0	5.0	昭29.4.1～ 令31.3.31	本 3,000
小沢8378-1	角田 孝子	山武杉展示林	5反歩	5.0	5.0	昭41.4.1～ 令08.3.31	本 2,200

3.3. 令和5年度一般会計・特別会計歳入歳出決算総括表

(単位：千円)

区 分			歳 入			歳 出					歳出歳入 差引残額	
			予算現額	決算額	比較 (%)	予算現額	前年度 繰越額	計	翌年度 繰越額	決算額		比較 (%)
一 般 会 計			3,872,574	3,830,454	98.9	3,872,574	0	3,872,574	20,257	3,701,560	95.6	108,637
特 別 会 計	国民健康 保 険 特別会計	事業勘定	371,976	362,080	97.3	371,976	0	371,976	0	348,859	93.8	13,221
		診療施設勘定	205,599	210,465	102.4	205,599	0	205,599	0	200,176	97.4	10,289
	都民の森特別会計		133,995	133,994	100.0	133,995	0	133,995	0	123,248	92.0	10,746
	介護保険特別会計		473,072	474,420	100.3	473,072	0	473,072	0	452,014	95.5	22,406
	介護サービス事業会計		47,146	47,281	100.3	47,146	0	47,146	0	45,451	96.4	1,830
	後期高齢者医療特別会計		95,631	95,419	99.8	95,631	0	95,631	0	94,722	99.0	697
合 計			5,199,993	5,154,113	99.1	5,199,993	0	5,199,993	20,257	4,966,030	95.5	167,826

※千円未満端数処理のため、実際の決算数値と差異が生じる場合があります。

34. 一般会計歳入款別一覧表

(歳入)

区 分 款	予 算 額					調 定 額	
	当初予算額		補 正 予算額 等	計		金額 (B)	構成比 (%)
	金 額	構成比 (%)		金額 (A)	構成比 (%)		
1. 村 税	200,625	5.64	△1	200,624	5.18	202,803	5.29
2. 地方譲与税	42,780	1.20	0	42,780	1.11	44,365	1.16
3. 利子割交付金	200	0.01	155	355	0.01	357	0.01
4. 配当割交付金	1,200	0.03	910	2,110	0.05	1,907	0.05
5. 株式等譲渡所得割 交 付 金	700	0.02	1,639	2,339	0.06	2,056	0.05
6. 法人事業税交付金	3,500	0.10	9,703	13,203	0.34	11,220	0.29
7. 地方消費税交付金	40,000	1.12	9,704	49,704	1.28	49,704	1.30
8. 自動車取得税交付金	1	0.00	83	84	0.00	84	0.00
9. 環境性能割交付金	2,000	0.06	1,148	3,148	0.08	3,148	0.08
10. 地方特例交付金	150	0.00	△90	60	0.00	89	0.00
11. 地方交付税	1,240,548	34.85	235,216	1,475,764	38.11	1,477,555	38.55
12. 交通安全対策 特別交付金	600	0.02	139	739	0.02	1,415	0.04
13. 分担金及び 負 担 金	2,604	0.07	△157	2,447	0.06	2,312	0.06
14. 使用料及び 手 数 料	34,328	0.96	1,615	35,943	0.93	36,522	0.95
15. 国庫支出金	117,015	3.29	74,700	191,715	4.95	180,337	4.70
16. 都 支 出 金	1,419,433	39.87	74,664	1,494,097	38.58	1,489,155	38.85
17. 財 産 収 入	7,217	0.20	17	7,234	0.19	6,497	0.17
18. 寄 附 金	11,100	0.31	0	11,100	0.29	13,463	0.35
19. 繰 入 金	234,286	6.58	△184,374	49,912	1.29	45,599	1.19
20. 繰 越 金	25,000	0.70	112,846	137,846	3.56	137,846	3.60
21. 諸 収 入	145,800	4.10	△339	145,461	3.76	121,034	3.16
22. 村 債	30,913	0.87	△25,004	5,909	0.15	5,909	0.15
歳 入 合 計	3,560,000	100.0	312,574	3,872,574	100.0	3,833,377	100.0

※構成比等は端数の調整により誤差が生じる場合があります。

(単位：千円)

収入済額		不納 欠損額	収入 未済額	予算現額 に対し収入 済額の 増減 (C)-(A)	予算現額 に対し収入 済額の 割合 (%) (C)/(A)	調定額に 対し収入 済額の割 合 (%) (C)/(B)	人口1人 当たり 収入済額 (円)	1世帯 当たり 収入済額 (円)
金額 (C)	構成比 (%)							
201,528	5.26	198	1,077	904	100.45	99.37	102,350	181,230
44,365	1.16	0	0	1,585	103.71	100.00	22,532	39,897
357	0.01	0	0	2	100.56	100.00	181	321
1,907	0.05	0	0	△203	90.38	100.00	969	1,715
2,056	0.05	0	0	△283	87.90	100.00	1,044	1,849
11,220	0.29	0	0	△1,983	84.98	100.00	5,698	10,090
49,704	1.30	0	0	0	100.00	100.00	25,243	44,698
84	0.00	0	0	1	100.24	100.00	43	76
3,148	0.08	0	0	0	100.00	100.00	1,599	2,831
89	0.00	0	0	29	148.33	100.00	45	80
1,477,555	38.57	0	0	1,791	100.12	100.00	750,409	1,328,737
1,415	0.04	0	0	676	191.47	100.00	719	1,272
2,312	0.06	0	0	△135	94.48	100.00	1,174	2,079
34,874	0.91	39	1,609	△1,069	97.03	95.49	17,712	31,362
180,337	4.71	0	0	△11,378	94.07	100.00	91,588	162,174
1,489,155	38.88	0	0	△4,942	99.67	100.00	756,300	1,339,168
6,497	0.17	0	0	△737	89.81	100.00	3,300	5,843
13,463	0.35	0	0	2,363	121.29	100.00	6,837	12,107
45,599	1.19	0	0	△4,313	91.36	100.00	23,158	41,006
137,846	3.60	0	0	0	100.00	100.00	70,008	123,962
121,034	3.16	0	0	△24,427	83.21	100.00	61,470	108,844
5,909	0.16	0	0	0	100.00	100.00	3,001	5,314
3,830,454	100.00	237	2,686	△40,645	98.91	99.92	1,945,380	3,444,655

令和6年3月31日

人口 1,969人

世帯 1,112世帯

35. 一般会計歳出款別一覧表

(歳出)

区 分 款	予 算 額					予定決算後増減	
	当 初 予 算 額		補 正 予 算 額 等	計		継続費及び 繰越事業費 繰 越 金	予 備 費 支 出 金
	金 額	構 成 比 (%)		金 額	構 成 比 (%)		
1. 議 会 費	70,091	1.97	△1,779	68,312	1.76	0	0
2. 総 務 費	708,713	19.91	23,354	732,067	18.90	0	200
3. 民 生 費	741,899	20.84	17,043	758,942	19.60	0	1,506
4. 衛 生 費	364,471	10.24	△42,603	321,868	8.31	0	572
5. 農林水産業費	453,249	12.73	14,166	467,415	12.07	0	0
6. 商 工 費	135,486	3.81	41,264	176,750	4.57	0	1,793
7. 土 木 費	389,426	10.94	△7,977	381,449	9.85	0	0
8. 消 防 費	233,973	6.57	1,043	235,016	6.07	0	0
9. 教 育 費	253,759	7.13	△11,556	242,203	6.25	0	416
10. 災害復旧費	96,868	2.72	△9,731	87,137	2.25	0	0
11. 公 債 費	96,533	2.71	△258	96,275	2.49	0	0
12. 諸 支 出 金	532	0.01	289,608	290,140	7.49	0	0
13. 予 備 費	15,000	0.42	0	15,000	0.39	0	△4,487
歳 出 合 計	3,560,000	100.00	312,574	3,872,574	100.00	0	0

※構成比等は端数の調整により誤差が生じる場合があります。

(単位：千円)

予 算 現 額		支 出 済 額		翌年度 繰越金 繰越 明許費 (C)	不用額 A-B-C	予 算 執行率 (%) (B)/(A)	人口1人 当たり 支出済額 (円)	1世帯 当たり 支出済額 (円)
金額 (A)	構成比 (%)	金額 (B)	構成比 (%)					
68,312	1.76	67,318	1.82	0	994	98.54	34,189	60,538
732,267	18.91	683,354	18.46	12,935	35,978	93.32	347,056	614,527
760,448	19.64	732,246	19.78	6,822	21,380	96.29	371,887	658,495
322,440	8.33	314,522	8.50	0	7,918	97.54	159,737	282,844
467,415	12.07	434,646	11.74	500	32,269	92.99	220,745	390,869
178,543	4.61	161,979	4.37	0	16,564	90.72	82,265	145,665
381,449	9.85	374,529	10.12	0	6,920	98.19	190,213	336,807
235,016	6.07	230,185	6.22	0	4,831	97.94	116,905	207,001
242,619	6.26	231,553	6.26	0	11,066	95.44	117,599	208,231
87,137	2.25	84,822	2.29	0	2,315	97.34	43,079	76,279
96,275	2.49	96,275	2.60	0	0	100.00	48,895	86,578
290,140	7.49	290,131	7.84	0	9	99.99	147,349	260,909
10,513	0.27	0	0	0	10,513	0.00	0	0
3,872,574	100.00	3,701,560	100.0	20,257	150,757	95.58	1,879,919	3,328,743

令和6年3月31日

人口 1,969人

世帯 1,112世帯

36. 令和5年度普通会計歳入歳出性質別分析表

(歳入)

(単位：千円)

区 分	令和5年度	構成比 (%)	令和4年度	構成比 (%)	前年度対比		
1. 地方税	201,528	5.2	208,885	5.2	△7,357	△3.5	
2. 地方譲与税	44,365	1.2	44,281	1.1	84	0.2	
3. 利子割交付金	357	0.0	300	0.0	57	19.0	
4. 配当割交付金	1,907	0.1	1,610	0.1	297	18.4	
5. 株式等譲渡所得割交付金	2,056	0.1	1,242	0.0	814	65.5	
6. 法人事業税交付金	11,220	0.3	7,204	0.2	4,016	55.7	
7. 地方消費税交付金	49,704	1.3	49,700	1.2	4	0.0	
8. 自動車取得税交付金	84	0.0	0	0.0	84	皆増	
9. 環境性能割交付金	3,148	0.1	2,863	0.1	285	10.0	
10. 地方特例交付金	89	0.0	147	0.0	△58	△39.5	
11. 地方交付税	1,477,555	38.5	1,483,032	37.0	△5,477	△0.4	
内 訳	普通交付税	1,275,764	33.2	1,271,083	31.7	4,681	0.4
	特別交付税	201,791	5.3	211,949	5.3	△10,158	△4.8
	震災復興特別交付税	0	0	0	0.0	0	0.0
12. 交通安全対策特別交付金	1,415	0.0	1,292	0.0	123	9.5	
13. 分担金及び負担金	2,509	0.1	2,730	0.1	△221	△8.1	
14. 使用料及び手数料	34,874	0.9	33,590	0.8	1,284	3.8	
内 訳	使用料	27,244	0.7	25,871	0.6	1,373	5.3
	手数料	7,630	0.2	7,719	0.2	△89	△1.2
15. 国庫支出金	180,337	4.7	285,050	7.1	△104,713	△36.7	
16. 都支出金	1,586,705	41.3	1,583,011	39.5	3,694	0.2	
17. 財産収入	8,511	0.2	8,741	0.2	△230	△2.6	
18. 寄附金	13,463	0.3	12,099	0.3	1,364	11.3	
19. 繰入金	45,599	1.2	29,287	0.7	16,312	55.7	
20. 繰越金	145,644	3.8	220,214	5.5	△74,570	△33.9	
21. 諸収入	21,274	0.5	22,291	0.6	△1,017	△4.6	
22. 村債	5,909	0.2	12,907	0.3	△6,998	△54.2	
歳入合計	3,838,253	100.0	4,010,476	100.0	△172,223	△4.3	

※普通会計では、森林再生等受託事業収入は都支出金に計上しています。

※構成比等は端数の調整により誤差が生じる場合があります。

(歳出)

(単位：千円)

区 分		令和5年度	構成比 (%)	令和4年度	構成比 (%)	前年度対比	
1.	人 件 費	577,115	15.6	537,535	13.9	39,580	7.4
	うち職員給	280,410	7.6	256,176	6.6	24,234	9.5
2.	物 件 費	949,460	25.7	933,078	24.1	16,382	1.8
3.	維 持 補 修 費	42,449	1.2	32,042	0.8	10,407	32.5
4.	扶 助 費	251,441	6.8	253,662	6.6	△2,221	△0.9
5.	補 助 費 等	718,963	19.4	545,578	14.1	173,385	31.8
6.	普 通 建 設 事 業 費	440,844	11.9	609,958	15.8	△169,114	△27.7
内 訳	補 助 事 業 費	50,018	1.3	55,949	1.5	△5,931	△10.6
	単 独 事 業 費	377,729	10.2	554,009	14.3	△176,280	△31.8
	県 営 事 業 負 担 金	13,097	0.4	0	0.0	13,097	皆増
7.	災 害 復 旧 費	86,887	2.4	36,905	1.0	49,982	135.4
8.	失 業 対 策 事 業 費	0	0.0	0	0.0	0	0.0
9.	公 債 費	96,275	2.6	101,207	2.6	△4,932	△4.9
内 訳	元 利 償 還 金	96,275	2.6	101,207	2.6	△4,932	△4.9
	一 時 借 入 金 利 子	0	0.0	0	0.0	0	0.0
10.	積 立 金	290,116	7.8	371,271	9.6	△81,155	21.9
11.	投 資 及 び 出 資 金 ・ 貸 付 金	0	0.0	0	0.0	0	0
12.	繰 出 金	245,062	6.6	443,596	11.5	△198,534	△44.8
歳 出 合 計		3,698,612	100.0	3,864,832	100.0	△166,220	△4.3

※令和4年度の「うち職員給」は、任期の定めのない常勤職員の職員給です。

37. 基金の状況

(単位：円)

基金の区分		令和4年度末 現在高	令和5年度末 増減額	令和5年度末 現在額
一般 会 計	財政調整基金	2,572,628,769	89,844,456	2,662,473,225
	災害対策基金	10,960,076	1,009	10,961,085
	教育施設基金	113,215,253	11,812	113,227,065
	学校跡地利用整備基金	39,477,798	11,054	39,488,852
	観光施設整備基金	39,005,608	1,129	39,006,737
	社会福祉基金	571,985,270	△5,938,173	566,047,097
	減債基金	74,674,295	14,046	74,688,341
	土地開発基金	200,769,935	15,176	200,785,111
	公共施設整備基金	1,691,675,376	200,145,349	1,891,820,725
	人材育成基金	180,842,164	24,108	180,866,272
	移住定住促進基金	50,002,510	499	50,003,009
	森林整備活用基金	59,005,938	△11,471,411	47,534,527
	災害復旧・復興基金	38,823,001	△2,688,602	36,134,399
	育英資金貸付基金	11,854,608	△2,985,888	8,868,720
	高額療養費貸付基金	3,000,000	0	3,000,000
小計	5,657,920,601	266,984,564	5,924,905,165	
特別 会 計	国民健康保険（事業）基金	1,272,758	12	1,272,770
	国民健康保険（直診）基金	43,019,626	△934,571	42,085,055
	医師退職手当基金	17,206,166	701,656	17,907,822
	介護保険給付費準備基金	56,759,958	8,488,716	65,248,674
	小計	118,258,508	8,255,813	126,514,321
合計	5,776,179,109	275,240,377	6,051,419,486	

38. 地方債の状況及び借入現在高

(1) 一般会計

(単位：千円)

借入先	借入年度	事業名	起債金額	起債利率	未償還元金	R5年度償還金	R5年度末現在高	償還満期
日本郵政公社	H15	減税補てん債	2,800	0.40%	176	176	0	R6.3.31
財務省	H15	臨時財政対策債	115,100	0.40%	7,227	7,227	0	R6.3.25
西武信用金庫	H15	臨時財政対策債	83,800	0.875%	5,369	5,369	0	R6.3.25
日本郵政公社	H16	減税補てん債	2,700	1.20%	334	167	167	R7.3.31
日本郵政公社	H16	臨時財政対策債	125,200	1.20%	15,465	7,725	7,740	R7.3.31
西武信用金庫	H16	臨時財政対策債	15,400	1.025%	1,976	983	993	R7.3.25
日本郵政公社	H17	減税補てん債	2,700	0.10%	511	170	341	R8.3.31
日本郵政公社	H17	臨時財政対策債	107,200	0.10%	20,290	6,756	13,534	R8.3.31
日本郵政公社	H18	減税補てん債	1,600	0.01%	399	100	299	R9.3.31
財務省	H18	臨時財政対策債	89,900	0.01%	22,400	5,599	16,801	R9.3.25
財務省	H19	臨時財政対策債	80,500	0.01%	24,910	4,981	19,929	R10.3.25
財務省	H20	臨時財政対策債	76,423	1.40%	28,285	4,713	23,572	R11.3.25
財務省	H21	臨時財政対策債	118,618	1.20%	50,877	7,267	43,610	R12.3.25
財務省	H22	臨時財政対策債	135,296	1.10%	66,125	8,254	57,871	R13.3.25
財務省	H23	臨時財政対策債	86,745	0.80%	47,225	5,226	41,999	R14.3.25
財務省	H24	臨時財政対策債	83,180	0.60%	49,952	4,906	45,046	R15.3.25
財務省	H25	臨時財政対策債	78,292	0.60%	51,565	4,549	47,016	R16.3.25
財務省	H26	臨時財政対策債	74,070	0.50%	52,934	4,291	48,643	R17.3.25
財務省	H27	臨時財政対策債	74,787	0.10%	57,304	4,382	52,922	R18.3.25
財務省	H28	臨時財政対策債	56,068	0.02%	46,187	3,295	42,892	R19.3.25
財務省	H29	臨時財政対策債	55,406	0.03%	48,902	3,253	45,649	R20.3.25
財務省	H30	臨時財政対策債	53,711	0.007%	50,553	3,158	47,395	R21.3.25
財務省	R1	臨時財政対策債	38,867	0.008%	38,867	2,285	36,582	R22.3.25
財務省	R2	減収補填債	2,104	0.003%	1,683	210	1,473	R13.3.25
財務省	R2	臨時財政対策債	39,367	0.060%	39,367	0	39,367	R23.3.25
財務省	R3	臨時財政対策債	36,671	0.30%	36,671	0	36,671	R24.3.25
財務省	R4	臨時財政対策債	12,907	0.50%	12,907	0	12,907	R25.3.25
財務省	R5	臨時財政対策債	5,909	0.90%	5,909	0	5,909	R26.3.25
合 計			1,649,412		778,461	95,042	689,328	

(2) 簡易水道会計

(単位：千円)

借入先	借入年度	事業名	起債金額	起債利率	未償還元金	R5年度償還金	R5年度末現在高	償還満期
財務省	H17	簡易水道事業債	15,000	2.30 %	8,859	592	8,267	R18.3.25
財務省	H18	簡易水道事業債	28,000	2.10 %	17,453	1,085	16,368	R19.3.25
財務省	H19	簡易水道事業債	12,000	2.20 %	7,969	454	7,515	R20.3.25
合 計			55,000		34,281	2,131	32,150	

(3) 下水道事業会計

(単位：千円)

借入先	借入年度	事業名	起債金額	起債利率	未償還元金	R5年度償還金	R5年度末現在高	償還満期
大蔵省	H11	特定環境保全公共下水道事業	4,500	2.00 %	1,493	201	1,292	R12.3.25
公営企業金融公庫	H11	特定環境保全公共下水道事業	2,300	2.00 %	593	114	479	R10.3.20
財務省	H12	特定環境保全公共下水道事業	20,800	1.60 %	7,576	895	6,681	R13.3.25
公営企業金融公庫	H12	特定環境保全公共下水道事業	10,000	1.40 %	2,925	471	2,454	R11.3.20
財務省	H12	流域下水道事業	2,500	1.60 %	911	108	803	R13.3.25
公営企業金融公庫	H12	流域下水道事業	1,200	1.40 %	351	56	295	R11.3.20
財務省	H13	特定環境保全公共下水道事業	30,300	2.10 %	12,766	1,303	11,463	R14.3.25
公営企業金融公庫	H13	特定環境保全公共下水道事業	14,800	2.00 %	5,240	705	4,535	R12.3.20
財務省	H13	流域下水道事業	64,800	2.10 %	27,301	2,786	24,515	R14.3.25
公営企業金融公庫	H13	流域下水道事業	31,800	2.00 %	11,259	1,514	9,745	R12.3.20
財務省	H14	特定環境保全公共下水道事業	18,300	0.90 %	7,816	750	7,066	R15.3.25
公営企業金融公庫	H14	特定環境保全公共下水道事業	19,500	1.00 %	7,295	880	6,415	R13.3.20
財務省	H14	流域下水道事業	46,400	0.90 %	19,818	1,903	17,915	R15.3.25
公営企業金融公庫	H14	流域下水道事業	49,300	1.00 %	18,444	2,226	16,218	R13.3.20
財務省	H15	特定環境保全公共下水道事業	22,500	2.10 %	11,355	928	10,427	R16.3.25
公営企業金融公庫	H15	特定環境保全公共下水道事業	26,600	2.10 %	11,950	1,220	10,730	R14.3.20
財務省	H15	流域下水道事業	36,900	2.10 %	18,622	1,522	17,100	R16.3.25
公営企業金融公庫	H15	流域下水道事業	43,600	2.10 %	19,588	1,999	17,589	R14.3.20
財務省	H16	特定環境保全公共下水道事業	25,000	2.00 %	13,549	1,010	12,539	R17.3.25
公営企業金融公庫	H16	特定環境保全公共下水道事業	29,600	1.90 %	14,460	1,326	13,134	R15.3.20

財務省	H16	流域下水道事業	17,700	2.00 %	9,593	715	8,878	R17.3.25
公営企業 金融公庫	H16	流域下水道事業	21,100	1.90 %	10,308	945	9,363	R15.3.20
財務省	H17	特定環境保全公共下水道事業	35,400	2.30 %	20,907	1,397	19,510	R18.3.25
公営企業 金融公庫	H17	特定環境保全公共下水道事業	36,800	2.20 %	19,907	1,618	18,289	R16.3.20
財務省	H17	流域下水道事業	62,700	2.30 %	37,031	2,474	34,557	R18.3.25
公営企業 金融公庫	H17	流域下水道事業	65,100	2.20 %	35,215	2,863	32,352	R16.3.20
財務省	H18	特定環境保全公共下水道事業	46,700	2.10 %	29,109	1,809	27,300	R19.3.25
公営企業 金融公庫	H18	特定環境保全公共下水道事業	98,600	2.10 %	57,306	4,246	53,060	R17.3.20
公営企業 金融公庫	H18	流域下水道事業	61,800	2.10 %	35,918	2,661	33,257	R17.3.20
財務省	H19	特定環境保全公共下水道事業	38,500	2.20 %	25,567	1,456	24,111	R20.3.25
公営企業 金融公庫	H19	特定環境保全公共下水道事業	55,200	2.20 %	34,559	2,323	32,236	R18.3.20
公営企業 金融公庫	H19	特定環境保全公共下水道事業	38,700	2.20 %	24,229	1,629	22,600	R18.3.20
財務省	H20	特定環境保全公共下水道事業	94,500	2.10 %	65,998	3,510	62,488	R21.3.25
財務省	H21	特定環境保全公共下水道事業	143,500	1.80 %	104,362	5,299	99,063	R22.3.25
財務省	H22	特定環境保全公共下水道事業	63,500	1.90 %	48,630	2,289	46,341	R23.3.25
財務省	H23	特定環境保全公共下水道事業	20,000	1.60 %	15,900	722	15,178	R24.3.25
財務省	H24	特定環境保全公共下水道事業	30,000	1.40 %	24,807	1,083	23,724	R25.3.25
財務省	H25	辺地対策事業	75,500	0.40 %	9,570	9,570	0	R8.3.25
財務省	H25	特定環境保全公共下水道事業	75,500	1.40 %	65,117	2,687	62,430	R26.3.25
財務省	H26	辺地対策事業	50,000	0.30 %	12,613	6,297	6,316	R9.3.25
財務省	H26	特定環境保全公共下水道事業	50,000	1.20 %	44,759	1,789	42,970	R27.3.25
財務省	H27	辺地対策事業	50,000	0.10 %	18,797	6,259	12,538	R10.3.25
財務省	H27	特定環境保全公共下水道事業	50,000	0.20 %	46,091	1,961	44,130	R28.3.25
財務省	H28	辺地対策事業	30,000	0.01 %	15,003	3,750	11,253	R11.3.25
財務省	H28	特定環境保全公共下水道事業	30,000	0.60 %	28,884	1,122	27,762	R29.3.25
財務省	H29	辺地対策事業	40,000	0.01 %	25,004	5,000	20,004	R12.3.25
財務省	H29	特定環境保全公共下水道事業	40,000	0.50 %	40,000	1,506	38,494	R30.3.25
財務省	H30	辺地対策事業	40,000	0.004 %	30,001	5,000	25,001	R11.3.25
財務省	H30	特定環境保全公共下水道事業	40,000	0.40 %	40,000	0	40,000	R31.3.25
財務省	R1	辺地対策事業	30,000	0.005 %	26,251	3,750	22,501	R12.3.25

財務省	R1	特定環境保全公共下水道事業	30,000	0.30 %	30,000	0	30,000	R32.3.25
財務省	R2	辺地対策事業	20,000	0.02 %	20,000	2,498	17,502	R13.3.25
財務省	R2	特定環境保全公共下水道事業	20,000	0.50 %	20,000	0	20,000	R33.3.25
財務省	R3	過疎対策事業	10,000	0.30 %	10,000	0	10,000	R16.3.25
財務省	R3	特定環境保全公共下水道事業	10,000	0.80 %	10,000	0	10,000	R34.3.25
合 計			2,121,500		1,304,748	110,145	1,194,603	

(注) 利子は含んでいません。

【参考】 地方債元金償還に対する実質負担額調べ

(単位：千円)

区 分	令和5年度末 起債現在高	元金償還金に対する財政支援		実質償還 残 額	
		交付税 措置率	交付税措置額		
一般会計	普通債	0	0%	0	0
	過疎対策事業債	0	70%	0	0
	辺地対策事業債	0	80%	0	0
	減税補てん債	807	100%	807	0
	臨時財政対策債	687,048	100%	687,048	0
	減収補填債	1,473	100%	1,473	0
	計	689,328	-	689,328	0
簡易水道 特別会計	簡易水道事業債	32,150	0~23%	6,430	25,720
	計	32,150	-	6,430	25,720
下水道事業 特別会計	下水道事業債	846,901	45~100%	381,105	465,796
	流域下水道事業債	222,587	45~100%	100,164	122,423
	過疎対策事業債	10,000	70%	7,000	3,000
	辺地対策事業債	115,115	80%	92,092	23,023
	計	1,194,603	-	580,362	614,241
合 計	1,916,081	-	1,276,120	639,961	

39. 主要な財政分析指標の推移

(1) 公債費比率・起債制限比率・財政力指数・経常収支比率

区 分	公債費比率	実質公債費比率	起債制限比率	財政力指数 (単年度)	経常収支比率
平成17年度	4.5	5.6	4.6	0.245 (0.247)	81.8 (90.3)
平成18年度	4.5	6.3	4.6	0.254 (0.258)	85.7 (93.0)
平成19年度	3.8	7.3	4.5	0.252 (0.251)	85.2 (91.3)
平成20年度	2.7	7.5	2.7	0.246 (0.229)	76.9 (81.9)
平成21年度	2.0	6.8	2.0	0.233 (0.218)	74.4 (81.8)
平成22年度	1.5	5.6	2.1	0.213 (0.191)	72.5 (80.2)
平成23年度	1.3	5.0	1.6	0.197 (0.181)	74.0 (79.0)
平成24年度	0.6	4.8	1.1	0.178 (0.163)	75.0 (79.8)
平成25年度	0.2	5.0	0.7	0.167 (0.158)	74.6 (79.0)
平成26年度	—	4.8	0.1	0.161 (0.163)	72.4 (76.5)
平成27年度	—	4.7	—	0.161 (0.162)	72.0 (75.8)
平成28年度	—	4.6	—	0.163 (0.164)	76.1 (79.1)
平成29年度	—	4.9	—	0.162 (0.161)	79.5 (82.7)
平成30年度	—	5.2	—	0.162 (0.162)	81.6 (84.8)
令和元年度	—	5.0	—	0.163 (0.165)	81.3 (83.7)
令和2年度	—	4.2	—	0.167 (0.173)	73.5 (75.5)
令和3年度	—	1.9	—	0.164 (0.155)	73.4 (75.1)
令和4年度	—	-1.0	—	0.165 (0.167)	73.2 (73.8)
令和5年度	—	-3.2	—	0.164 (0.170)	75.9 (76.2)

※「経常収支比率」の欄の（）内は、減税補てん債及び臨時財政対策債を経常一般財源等に加えていない率です。

※令和5年度は、令和6年7月30日現在の暫定値

(2) 標準財政規模・実質収支比率

(単位:千円、%)

区 分	標準財政規模	実質収支比率
平成20年度	1,222,985	6.1
平成21年度	1,283,427	6.1
平成22年度	1,362,391	5.2
平成23年度	1,360,428	8.9
平成24年度	1,403,636	7.3
平成25年度	1,410,750	6.5
平成26年度	1,382,016	3.8
平成27年度	1,484,292	8.8
平成28年度	1,472,820	8.7
平成29年度	1,409,559	10.4
平成30年度	1,404,952	8.2
令和元年度	1,404,913	7.8
令和2年度	1,490,694	9.1
令和3年度	1,629,879	9.1
令和4年度	1,593,263	9.1
令和5年度	1,597,332	8.2

40. 地方公共団体財政健全化法における健全化判断比率及び資金不足比率

(1) 健全化判断比率

(令和5年度は、令和6年7月30日現在の暫定値)

区 分	実質赤字比率	連結実質赤字比率	実質公債費比率	将来負担比率
平成19年度	△6.73	△11.08	7.3	△92.1
平成20年度	△6.14	△11.41	7.5	△85.0
平成21年度	△6.10	△10.38	6.8	△131.0
平成22年度	△5.16	△8.46	5.6	△176.3
平成23年度	△8.94	△13.63	5.0	△220.7
平成24年度	△7.27	△11.87	4.8	△259.3
平成25年度	△6.48	△13.93	5.0	△285.5
平成26年度	△3.76	△9.41	4.8	△324.6
平成27年度	△8.79	△14.20	4.7	△308.4
平成28年度	△8.73	△13.58	4.6	△318.8
平成29年度	△10.35	△15.86	4.9	△337.9
平成30年度	△8.23	△14.01	5.2	△330.1
令和元年度	△7.81	△9.84	5.0	△317.6
令和2年度	△9.05	△13.27	4.2	△293.5
令和3年度	△9.00	△14.89	1.9	△293.0
令和4年度	△9.14	△20.28	△1.0	△360.2
令和5年度	△8.17	△18.40	△3.2	△403.3
早期健全化基準	15.00	20.00	25.00	350.0
財政再生基準	20.00	30.00	35.00	

※地方公共団体財政健全化法により平成19年度決算から上記4指標を作成・公表することとなりました。

(2) 資金不足比率

(令和5年度は、令和6年7月30日現在の暫定値)

区 分	簡易水道事業会計	下水道事業会計
平成19年度	—	—
平成20年度	—	—
平成21年度	—	—
平成22年度	—	—
平成23年度	—	—
平成24年度	—	—
平成25年度	—	—
平成26年度	—	—
平成27年度	—	—
平成28年度	—	—
平成29年度	—	—
平成30年度	—	—
令和元年度	—	—
令和2年度	—	—
令和3年度	—	—
令和4年度	—	—
※令和5年度	—	—

※令和5年度より地方公営企業法適用

4 1 . 地方交付税

(1) 総括

(単位：千円)

区 分		令和 5 年度	令和 4 年度	前年度比較	伸率 (%)
普 通 交 付 税	基準財政需要額	1,536,111	1,525,135	11,108	0.7
	錯誤措置額	132	0	0	-
	計	1,536,243	1,525,135	11,108	0.7
	基準財政収入額	260,491	254,052	6,439	2.5
	錯誤措置額	△12	0	0	-
	計	260,479	254,052	6,427	2.5
	交付基準額	1,275,764	1,271,083	4,681	0.4
	調整額	0	0	0	0.0
	交付額	1,275,764	1,271,083	4,681	0.4
特別交付税	201,791	211,949	△10,158	△4.8	
震災復興特別交付税	0	0	0	0.0	

(2) 基準財政収入額

(単位：千円)

区 分		令和5年度	令和4年度	前年度比較	伸率(%)
市町村民税	均等割 個人分	2,455	2,588	△133	△5.1
	均等割 法人分	4,576	4,028	548	13.6
	所得割	64,707	63,856	851	1.3
	法人税割	2,018	3,556	△1,538	△43.3
固定資産税	土地	28,958	28,914	44	0.2
	家屋	24,336	23,973	363	1.5
	償却資産	20,491	21,181	△690	△3.3
軽自動車税		5,790	5,810	△20	△0.3
軽自動車税環境性能割		1,373	893	480	53.8
市町村たばこ税		2,152	3,052	△900	△29.5
利子割交付金		232	155	77	49.7
配当割交付金		1,508	890	618	69.4
株式等譲渡所得割交付金		1,023	1,351	△328	△24.3
法人事業税交付金		7,384	5,020	2,364	47.1
地方消費税交付金		45,949	41,467	4,482	10.8
環境性能割交付金		1,958	2,601	△643	△24.7
地方揮発油譲与税		2,582	2,730	△148	△5.4
自動車重量譲与税		7,703	7,753	△50	△0.6
森林環境譲与税		33,706	32,873	833	2.5
交通安全対策特別交付金		1,456	1,284	172	13.4
東日本大震災に係る特例加算額		0	0	0	0
地方特例交付金		45	77	△32	△41.6
算出額		260,491	254,052	6,439	2.5
錯誤額		△12	0	△12	-
合計		260,479	254,052	6,427	2.5

(3) 基準財政需要額

(単位：千円)

経費の種類			令和5年度	令和4年度	前年度比較	伸率(%)		
個別 算定 経費	消 防 費		92,313	86,860	5,453	6.3		
	土 木 費	道 路 橋 り ょ う 費	22,676	22,355	321	1.4		
		公 園 費	1,062	1,058	4	0.4		
		下 水 道 費	45,356	46,169	△13	△1.8		
		そ の 他 の 土 木 費	8,080	8,016	64	0.8		
		教 育 費	小 学 校 費	児 童 数	2,656	2,745	△89	△3.2
		学 級 数	6,181	5,358	823	15.4		
		学 校 数	11,929	11,573	356	3.1		
		中 学 校 費	生 徒 数	1,100	1,008	92	9.1	
		学 級 数	4,404	4,452	△48	△1.1		
		学 校 数	10,442	10,148	294	2.9		
		そ の 他 の 教 育 費		38,748	39,119	△371	△0.9	
		厚 生 費	社 会 福 祉 費	70,354	71,743	△1,389	△1.9	
			保 健 衛 生 費	99,194	97,975	1,219	1.2	
		高 齢 者 保 健 福 祉 費	65歳以上	126,551	120,684	5,867	4.9	
			75歳以上	54,330	52,808	1,522	2.9	
		清 掃 費		23,754	23,790	△36	△0.2	
		産 業 経 済 費	農 業 行 政 費	23,168	23,711	△543	△2.3	
			林 野 水 産 行 政 費	60,759	60,288	471	0.8	
			商 工 行 政 費	9,613	9,559	54	0.6	
		総 務 費	徴 税 費		22,387	22,485	△98	△0.4
			戸 籍 住 民 基 本 台 帳 費	戸 籍 数	3,085	3,202	△117	△3.7
				世 帯 数	7,534	7,501	33	0.4
			地 域 振 興 費	人 口	83,645	89,295	△5,650	△6.3
		面 積		15,085	15,119	△34	△0.2	
		地 域 の 元 気 創 造 事 業 費		48,159	51,253	△3,094	△6.0	
		人 口 減 少 等 特 別 対 策 事 業 費		165,883	151,548	14,335	9.5	
		地 域 社 会 再 生 事 業 費		54,432	54,343	89	0.2	
		地 域 デ ジ タ ル 社 会 推 進 費		52,307	51,442	865	1.7	
		臨 時 経 済 対 策 費		11086	31,478	△20,392	△64.8	
		臨 時 財 政 対 策 債 償 還 基 金 費		6,047	0	6,047	-	
		計①		1,182,320	1,177,085	5,235	0.4	

(単位：千円)

経 費 の 種 類		令和5年度	令和4年度	前年度比較	伸 率 (%)
個別算定経費	公債費				
	辺地対策事業債償還費	33,770	34,823	△1,053	△3.0
	地方税減収補填債償還費	6	6	0	0.0
	財源対策債償還費	1,047	1,059	△12	△1.1
	減税補てん債償還費	621	811	△190	△23.4
	臨時財政対策債償還費	86,253	91,213	△4,960	△5.4
	過疎対策事業債償還費	21	5,195	△5,174	0.4
計②		121,718	133,107	△11,389	△8.6
包括算定経費	人口	176,849	166,522	10,327	6.2
	面積	61,133	61,328	△195	△0.3
	計③	237,982	227,850	10,132	4.4
臨時財政対策債振替相当額④		5,909	12,907	△6,998	△54.2
算 出 額 ① + ② + ③ - ④		1,536,111	1,525,135	10,976	0.7
錯 誤 額		132	0	132	-
合 計		1,536,243	1,525,135	11,108	0.7

4 2. 令和5年度東京都市町村総合交付金充当事業

事	業	名
へき地学校給食		檜原小学校パソコン推進事業
観光ごみ対策		檜原中学校パソコン推進事業
地場産業振興事業		図書館運営事業
観光振興事業		修景地整備委託
広域行政圏事業		村道第27号笛吹線災害復旧事業
バス路線維持事業		林道災害復旧事業
定住促進空き家補助事業		藤倉ドーム改修工事
国民健康保険特別会計繰出金		やすらぎの里構内電話設備更新工事
福祉作業所運営委託		やすらぎの里バス回転場舗装工事
介護保険特別会計繰出金		温泉センター灯油ボイラー入替工事
介護サービス事業会計繰出金		立山林道開設工事
後期高齢者医療特別会計繰出金		坂東沢残土処理場建設工事
保育所運営費		村道補修事業
児童館運営委託		村道第57号神戸線落石防護網設置工事
阿伎留病院企業団負担金		温泉センター高圧受電設備改修工事
秋川流域斎組合負担金		板東沢残土処分場建設工事
し尿汲取委託		村道第57号神戸線落石防護網設置工事
一般廃棄物収集委託		村道第1号泉沢線石積補修工事
西秋川衛生組合負担金		村道第60号湯久保線改良工事
簡易水道事業会計繰出金		消防器具庫設置工事
下水道事業会計繰出金		防災行政無線同報系システム操作卓更新工事
常備消防委託		エコツーリズム関連事業
消防施設備品購入		地場産材活用事業
防災無線管理費		消防団活動服更新（消防団活動の充実）
学校介助員、学校巡回巡視による教育環境向上		待機児童対策事業（保育従事職員宿舍借上支援）
児童・生徒通学費補助		リモートワークシステム構築（行政のデジタル化）

4 3. 新型コロナウイルス感染症対策支援事業

(1) 新型コロナウイルス感染症対策経費

経費内容	費用
非接触式体温計 2 台	24,200 円
アルコール消毒液等、その他経費	463,413 円
合 計 額	487,613 円

(2) 新型コロナウイルス感染症対応地方創生臨時交付金

1) 交 付 額 : 98,728,000円

2) 充当事業

事業名	事業内容	総事業費	充当額
住民税非課税世帯等臨時特別給付金	コロナ禍において物価高騰に直面する住民税非課税世帯への臨時給付金の交付	12,250,600円	12,025,000円
事業継続応援事業	コロナ禍における事業者に対するエネルギー価格高騰対策支援金の交付	11,374,000円	8,739,000円
キャッシュレス決済ポイント還元事業	コロナ禍における事業者及び消費者に対する物価高騰対策支援	8,704,044円	8,400,000円
合 計 額		32,328,644円	29,164,000円

4 4. 物価高騰対応重点支援事業

(1) 物価高騰対応重点支援地方創生臨時交付金（低所得世帯支援枠）

1) 交 付 額 : 29,870,000円

2) 充当事業

事業名	事業内容	総事業費	充当額
住民税非課税世帯等臨時特別給付金	物価高騰へ直面する住民税非課税世帯への臨時給付金の交付	26,603,400円	26,535,000円
合 計 額		26,603,400円	26,535,000円

(2) 物価高騰対応重点支援地方創生臨時交付金（給付金・定額減税一体支援枠）※

1) 交 付 額 : 6,650,000円

2) 充当事業

事業名	事業内容	総事業費	充当額
物価高騰対応低所得世帯臨時特別給付金	物価高騰へ直面する住民税均等割のみ課税世帯への臨時給付金の交付	6,000,000円	6,000,000円
住民税非課税世帯等臨時特別給付金（子育て世帯支援分）	物価高騰へ直面する住民税非課税及び均等割のみ課税の子育て世帯への臨時給付金の交付	650,000円	650,000円
合 計 額		6,650,000円	6,650,000円

※令和5年度予算執行分

むらづくり推進係

1. 檜原村地域おこし協力隊

人口減少及び高齢化が進む本村において、地域外の人材を積極的に活用し、地域の活性化に必要な施策を推進するとともに、本村への定住及び定着を促進するため、平成 27 年度から檜原村地域おこし協力隊制度を設置しています。令和 5 年度は、4 月に 1 名の隊員が加わり、4 名の協力隊員で活動しました。

- ・空き家、移住・定住化対策担当 2名

空き家の現地確認や空き家所有者への利活用意向調査、移住希望者等の対応等を行います。

- ・地域活性化全般担当 2名

檜原村の地域資源の発掘及び振興や地域おこしの支援に関する業務等を行います。

2. 第三セクター

檜原村内における地域産業の促進及び雇用創出を図り、村内経済の活性化を促し、循環型経済サイクルの構築を図ることで、現在の村の経済に活力を与え産業構造の変化を促し、循環型地域経済の確立と雇用の場の創出機能を担うべく第三セクターを設立しました。

○第三セクター会社概要

商号	株式会社めるか檜原
設立	平成 28 年 4 月 5 日
資本金	48,000,000 円（資本準備金 48,000,000 円） ※併せて村出資額 95,000,000 円、出資割合 99.0%
役員	代表取締役 1 名、取締役 4 名、監査役 1 名
本社所在地	東京都西多摩郡檜原村 609 番地 2
取引銀行等	秋川農業協同組合 檜原支店
決算期	3 月末
出資団体 (6 団体)	檜原村、秋川農業協同組合、あきる野商工会、東京都森林組合 秋川漁業協同組合、西東京バス株式会社

○令和5年度事業概要

() 内は前年数値

事業内容	<ul style="list-style-type: none"> ・商業施設の指定管理業務（ミニスーパーの経営） ・神戸国際マス釣場の経営 ・一般廃棄物収集業務受託 ・檜原村複合施設共用部分清掃業務受託 ・檜原村庁舎、公衆トイレ清掃等業務受託 		
貸借対照表から	総資産	46,105 千円	(44,357 千円)
	負債	13,672 千円	(11,259 千円)
	純資産	32,433 千円	(33,098 千円)
	利益剰余金	△63,567 千円	(△62,901 千円)
損益計算書から	総収入	165,479 千円	(154,747 千円)
	経常損益	△485 千円	(△858 千円)
	当期損益	△665 千円	(△1,034 千円)
従業員	47 名（うち正社員 6 名）※令和 6 年 3 月 31 日現在		

3. 檜原村商業施設（ミニスーパーかあべえ屋）

ミニスーパー「かあべえ屋」は、平成 28 年 7 月 13 日の開店から 7 年が経過し、以下のよう
な事業を実施しました。

() 内は前年数値

指定管理者	株式会社めるか檜原	
指定管理期間	令和 3 年 4 月 1 日～令和 8 年 3 月 31 日	
令和 5 年度	営業日数	362 日 (361 日)
	来店者数	延 64,415 人 (延 64,825 人)
	売上高	81,286 千円 (76,462 千円)
事業内容		
令和 5 年 10 月～12 月	檜原村キャッシュレス決済ポイント還元事業	

4. 地域おこし事業補助金

地域の特色を活かし、地域の将来を考えて住民自ら知恵と汗を絞り自主的に行う活性化事業に対して補助金を交付し、当該地域が誇りを持って地域づくりを行うことを目的としています。

補助金交付団体	補助金額	事業内容
ひのはらムラサキプロジェクト（2年目）	447,982円	ムラサキの栽培、種の保存技術の記録、紫根染めの研修の実施。栽培テキストの作成。「檜原ムラサキ」の商標登録。
合計	447,982円	

5. ものづくり支援事業補助金

新たなものづくりに必要な経費を補助することにより、地域資源を活かした新製品等の開発や販路を開拓し、地域の振興及び雇用の拡大を図ることを目的としています。

申請者	補助金額	事業名等
株式会社東京チェンソーズ	250,000円	産官学連携による檜原トイビレッジ構想の推進【木のおもちの新ブランド創出】 (成果品：木んパス、やまもりシーソー、木になるつみ木)
合計	250,000円	

6. 空家等対策協議会

空家等対策計画の作成及び変更並びに実施に関することを協議するための「檜原村空家等対策協議会」につきましては、令和5年度は協議会へ諮る議事がなく開催しませんでした。

7. 登録空家等調査委託

- ・業務内容：登録空家等の物件情報資料とするための調査
- ・委託件数：4件

8. 定住促進空き家活用事業

檜原村内の空き家の利活用を促進するため補助金を交付することにより、村内の活性化及び村内への定住を目的としています。

事業名		件数	補助金額
空き家登録事業	登録	8 件	400,000 円
	移住者入居	9 件	900,000 円
空き家家財道具等処分事業		5 件	281,750 円
空き家改修事業		7 件	4,383,478 円
空き家移住事業		8 件	800,000 円
空き家移住事業（子ども加算）		1 件	50,000 円
空き家仲介事業（提供）		8 件	652,250 円
空き家仲介事業（移住）		7 件	524,750 円
空き家仲介事業（業者）		8 件	700,000 円
計		61 件	8,692,228 円

・村ホームページ新規紹介件数 売買物件 4 件 賃貸物件 1 件

9. 老朽空き家除却補助金

村内の老朽空き家の所有者に対しその除却に係る費用の一部を補助することにより、村内の宅地の利活用の促進及び安全で安心なむらづくりに資することを目的としています。

件数	補助金額
1 件	990,000 円

10. 若年世帯定住促進事業補助金

檜原村内において新規に住宅を建設又は購入し、かつ居住する若年世帯に対して補助金を交付することにより定住の促進を図ることを目的としています。

件数	補助金額
0 件	0 円

11. 檜原村に住み続けるための土地造成事業補助金

檜原村内に引き続き住み続けるために、住居の新築・増改築等を行う土地の造成工事費に対し補助金を交付することにより、人口の流出減少を図ることと地域の活力を維持していくことを目的としています。

件数	補助金額
0 件	0 円

1 2. 檜原村地域おこし協力隊起業支援補助金

定住及び村活性化を図ることを目的として、地域おこし協力隊による起業に要する経費について補助するものです。

件数	補助金額
0 件	0 円

1 3. 企（起）業誘致優遇制度

檜原村における環境や地域特性に適合した企業の誘致又は起業を促進するため、企業及び起業家に対して必要な措置を講じ、産業の活性化及び雇用機会の拡大を図り、もって地域経済の発展及び村民生活の向上に資することを目的した企（起）業誘致優遇制度を平成 21 年度に創設しました。令和 5 年度は指定事業者の指定申請はなく檜原村企（起）業誘致審査委員会は開催しませんでした。

- ・檜原村企（起）業誘致審査委員会 0 回 申請事業者数 0 件
- ・新規指定事業者数 0 件
- ・補助金交付件数 3 事業者 5 件 706,000 円（継続分）

内訳

操業助成金	2 件	374,000 円
上下水道料金及び電気料金助成金	1 件	48,000 円
利子補給助成金	2 件	284,000 円

1 4. 檜原村定住促進サポート事業支援金

檜原村への移住・定住の促進及び中小企業等における人手不足の解消等を図ることを目的として、定住支援金を交付するものです。

事業区分	就業	テレワーク	関係人口	起業
単身（1 件 60 万円）	0 件	2 件	1 件	0 件
世帯（1 件 100 万円）	0 件	1 件	0 件	0 件
計	0 件	3 件	1 件	0 件

1 5. 島しょ山村地域への定住促進サポート事業費補助金

都内条件不利地域の町村が実施する、島しょ山村地域への定住促進サポート事業に要する費用の一部を補助することにより、都内条件不利地域における定住の促進及び中小企業等における人手不足の解消等を図ることを目的とする、東京都の補助金です。

事業区分	事業費	補助金額	備考
単身	1,800,000 円	—	
世帯	1,000,000 円	—	
計	2,800,000 円	1,809,000 円	

16. 空き家利活用等区市町村支援事業補助金

区市町村による計画的な空き家対策の実施を促進し、もって、良好な市街地の形成及び都民の豊かな住生活の実現に寄与することを目的とする、東京都の補助金です。

対象事業（企画提案型事業）	事業費	補助金額	備考
登録空家等調査	220,000円	—	
檜原村定住促進空き家活用事業 （空き家仲介事業）	670,000円	—	
計	890,000円	593,000円	補助率 2/3

17. 委託・工事関係

件名	金額	請負業者	備考
移住体験等住宅建築設計 業務委託	4,488,000円	松本設計ホールディングス（株）	移住体験住宅の建築設計業務
千足地内都道境界確定測量業務委託	1,210,000円	（株）日栄測量設計	檜原村 2734-1、2735-1 と都道との境界確定業務
村有建物解体工事	10,120,000円	（有）市川建材土木	檜原村 525 番地 4、2969 番地
村営第2小岩住宅解体工事	12,650,000円	翠高庭苑（株）	檜原村 4242 番地

18. 住宅

(1) 住宅管理戸数

○公営住宅（23戸）

団地名	住所	戸数（戸）
本宿	檜原村 575 番地	4
南郷	檜原村 1085 番地	4
数馬	檜原村 2441 番地	1
神戸	檜原村 7903 番地	3
小沢	檜原村 3719 番地	4
夏地	檜原村 3831 番地	5
小岩	檜原村 4270 番地	2

○村営住宅（49戸）

団地名	住所	戸数（戸）
第2人里	檜原村1689番地6	4
第2小沢	檜原村3714番地	4
上元郷	檜原村446番地3	6
元郷	檜原村425番地	17
第2神戸	檜原村7815番地5	1
上川乗	檜原村1359番地1	4
第2本宿	檜原村542番地	2
藤倉	檜原村4797番地1	2
みどり	檜原村405番地1及び3	5
せせらぎ	檜原村405番地1	4

※第2小岩住宅は令和6年1月1日をもって廃止

○定住促進住宅（2戸）

団地名	住所	戸数（戸）
小岩	檜原村4281番地	2

総務課

総 務 係

1. 課・係別職員構成表

令和6年3月31日現在

課 名	係 名	総 数	内 訳																パートタイム						
			課 長	主 幹	課 長 補 佐	係 長	主 査	主 任	主 事	主 事 補	社 会 福 祉 士	医 師	保 健 師	看 護 師	准 看 護 師	歯 科 衛 生 士	歯 科 助 手	調 理 員	野 外 利 用 指 導 員	木 材 工 芸 指 導 員	再 任 用 職 員	会 計 年 度 任 用 職 員			
企画財政課	企画財政係	6	1		1			2														1			
	むらづくり 推進係				1 「1」																			4	
総務課	総務課	5	1		1		2	1														1	1		
村民課	村民保険係	8	1		1			2	1																
	税務係				1			2																	
福祉 けんこう課	福祉係	18	1	(1)	1			1	2	1		1											1		
	けんこう係				(1)			1					2												4
	医療係						1	(2)	1				1		1	2	2							1	2
産業環境課	農林産業係	11	1	1				1															2		
	観光商工係				1			1																	1
	生活環境係					1		1	1																
	建設係					1			1	1															1
会計課	会計係	2			1				1														2		
議会事務局 監査事務局	議事係	2	1		1																				
教育課	学校教育係	6	1		1				2														5		
	学校給食 共同調理場							(1)															「1」		9
	社会教育係								1																1
	郷土資料館 図書館																								
都民の森 管理事務所	管理係	4	1					1	(1)	1												「1」	6		
計		62	7	2 (1)	3 (1)	9 「1」	1	6 (4)	15	6	1	1	3	1	2	2	0	「1」	0	「1」	2	46			

(村長・副村長・教育長除く) 企画財政課むらづくり推進係の係長の「 」はフルタイム再任用職員
 福祉けんこう課の主幹の()は医師
 福祉けんこう課けんこう係の課長補佐の()は保健師
 福祉けんこう課けんこう係の主任の()は、看護師、歯科衛生士各1
 教育課学校給食共同調理場の「 」はフルタイム再任用職員で、()については調理員
 都民の森管理事務所主任の「 」はフルタイム再任用職員で、()については木材工芸指導員

2. 職員の採用・退職者数

5年度（単位：人）

採 用			退 職		
男	女	計	男	女	計
4	2	6	3	2	5

3. 職員研修

(1) 研修所

主 催 区 分	研 修 種 別	受 講 人 員
東京都市町村職員研修所	新 任 I 期	3
	新 任 II 期	4
	現 任 1 部	0
	現 任 2 部	0
	係 長 新 任	1
	係 長 現 任	0
	課 長 新 任	0
	課 長 現 任	0
	エクセル中級研修	1
	能 力 向 上 研 修	5
	法 務 科 研 修	0
	情 報 処 理 研 修	4
	メンタルヘルス研修	0
	能 力 開 発 研 修	0
	例 規 作 成 実 務	0
	保 健 師 研 修	0
	総 務 研 修	0
	特 別 研 修	6
実 務（専 門）研 修	1	
係 長 研 修	0	
管 理 職 研 修	0	
合 計		25

※新型コロナウイルス感染症流行に伴い、研修所における研修の開催中止や参加見合わせのため、例年より参加者の人数が少なくなっています。

(2) 西多摩郡町村新任職員研修会

1. 日 時：令和5年10月20日
2. 対 象：令和4年度、令和5年度採用の新任職員7名
3. 場 所：瑞穂ビューパーク・スカイホール 大ホール

(3) 開かれた行政運営を行うための予算づくり

1. 日 時：令和5年8月23日
2. 対 象：課長職及び係長職
3. 場 所：301会議室
4. 講 師：福嶋浩彦氏

(4) 自治体DXステップ0研修

1. 日 時：令和6年1月30日
2. 対 象：各課1名～2名
3. 場 所：301会議室
4. 講 師：山形巧哉氏

4. 文 書

(1) 文書取扱件数

課 名	収 受	発 送	計
企 画 財 政 課	1,427	2,269	3,696
総 務 課	5,689	7,662	13,351
村 民 課	4,244	7,775	12,019
福 祉 け ん こ う 課	4,079	3,166	7,245
産 業 環 境 課	4,831	3,224	8,055
会 計 課	668	2,012	2,680
議 会 事 務 局	673	773	1,446
都民の森管理事務所	2,075	1,033	3,108
教 育 課	7,061	3,540	10,601
計	30,747	31,454	62,201

(2) 東京都市町村文書事務研究協議会

- ・総 会 1回（東京都公文書館）
- ・研修会 1回 個人情報保護法改正の振り返り及び情報公開制度の実務上の課題について

(3) 西多摩地区市町村文書事務研究会

- ・総 会 1回（書面開催）
- ・研修会 0回（研修会の代わりに書面による情報交換会を1回実施）

5. 福利厚生

(1) 共済制度の給付状況

区 分	種 別	件 数	金 額
短期給付	家族等出産費	1	500,000円
貸付給付	普通貸付	0	0円
	特別貸付	0	0円

(2) 退職手当金の支給状況

特別職	2件	17,972,000円
一般職	3件	52,263,494円
医療職	1件	3,136,500円

(3) 健康管理等の状況

(ア) 職員診断	一般検診	61名
	肝炎ウイルス検査	3名
(イ) 特定健診(40歳以上)		38名
(ウ) 人間ドック等利用者状況		6名
(エ) 再任用職員・会計年度任用職員健康診断	一般健診	33名

(4) 職員互助会

(ア) 交付金額	630,000円	
(イ) 主な事業	給付	920,000円
	福利事業	300,267円
	旅行補助	0円 ※旅行積立なし
	部活動補助	50,000円

6. 広 報

(1) 広報ひのほら

仕 様	発行回数	発行部数	備 考
A4判 24～36ページ	年12回	1回 1,300部 年間 15,600部	No.527～No.538

(2) 広報及びバナー広告

(ア) 広 報	申込み件数	16件
	掲載件数	16件
	掲載料	213,000円

(イ) バナー 申込み件数 9件
 掲載件数 9件
 掲載料 228,000円

(3) 東京都市町村広報連絡協議会

- ・総会 1回（書面開催）
- ・研究会 1回（東京自治会館）
- ・第1・2ブロック合同研修会 1回（あきる野市役所）

7. 各種委員会等の開催状況

(1) 固定資産評価審査委員会

開催日	議 題
令和6年3月28日	(1) 令和5年度固定資産税の課税結果について (2) その他

8. 選挙

(1) 令和5年度執行選挙

○檜原村議会議員選挙並びに檜原村長選挙 令和5年4月18日 公示
令和5年4月23日 投票

(2) 委員会開催状況等

開催年月日	議 事 内 容
令和5年4月14日	選挙管理委員会 (令和5年4月23日執行の檜原村議会議員選挙並びに檜原村長選挙におけるポスター掲示場の設置について)
令和5年4月17日	選挙管理委員会 (令和5年4月23日執行の檜原村議会議員選挙並びに檜原村長選挙における選挙の期日について等)
令和5年4月18日	選挙管理委員会 (令和5年4月23日執行の檜原村議会議員選挙並びに檜原村長選挙における候補者の届出について等)
令和5年4月20日	選挙管理委員会 (令和5年4月23日執行の檜原村議会議員選挙に係る選挙立会人のくじについて等)
令和5年4月23日	選挙管理委員会 (令和5年4月23日現在の選挙人名簿の調整について)
令和5年6月2日	選挙管理委員会 (令和5年6月1日現在の選挙人名簿の調製について等)
令和5年9月4日	選挙管理委員会 (令和5年9月1日現在の選挙人名簿の調製について等)
令和5年12月4日	選挙管理委員会 (令和5年12月1日現在の選挙人名簿の調製について等)
令和6年3月4日	選挙管理委員会 (令和6年3月1日現在の選挙人名簿の調製について)

(3) 永久選挙人名簿登録者数

(令和5年6月1日現在、定時登録)

投票区	使用予定投票所名	男	女	計
第1	檜原村福祉センター	300	341	641
第2	南郷コミュニティセンター	136	116	252
第3	人里コミュニティセンター	72	76	148
第4	数馬自治会館	43	42	85
第5	檜原村郷土資料館	126	120	246
第6	小沢コミュニティセンター	121	136	257
第7	樋里コミュニティセンター	74	63	137
第8	藤倉ドーム	35	29	64
計		907	923	1,830

(令和5年9月1日現在、定時登録)

投票区	使用予定投票所名	男	女	計
第1	檜原村福祉センター	303	338	641
第2	南郷コミュニティセンター	135	114	249
第3	人里コミュニティセンター	70	76	146
第4	数馬自治会館	43	42	85
第5	檜原村郷土資料館	124	117	241
第6	小沢コミュニティセンター	122	135	257
第7	樋里コミュニティセンター	73	62	135
第8	藤倉ドーム	35	30	65
計		905	914	1,819

(令和5年12月1日現在、定時登録)

投票区	使用予定投票所名	男	女	計
第1	檜原村福祉センター	307	336	643
第2	南郷コミュニティセンター	134	116	250
第3	人里コミュニティセンター	68	77	145
第4	数馬自治会館	42	40	82
第5	檜原村郷土資料館	122	116	238
第6	小沢コミュニティセンター	126	139	265
第7	樋里コミュニティセンター	69	59	128
第8	藤倉ドーム	35	30	65
計		903	913	1,816

(令和6年3月1日現在、定時登録)

投票区	使用予定投票所名	男	女	計
第1	檜原村福祉センター	304	329	633
第2	南郷コミュニティセンター	132	115	247
第3	人里コミュニティセンター	70	80	150
第4	数馬自治会館	42	40	82
第5	檜原村郷土資料館	122	117	239
第6	小沢コミュニティセンター	125	133	258
第7	樋里コミュニティセンター	69	59	128
第8	藤倉ドーム	35	30	65
	計	899	903	1,802

(4) 明るい選挙推進委員活動報告

- ・令和5年11月2日 東京都明るい選挙推進大会（府中の森芸術劇場 どりーむホール）

(5) 西多摩郡選挙管理委員会連合会

- ・定期総会 1回（書面開催）
- ・委員長・書記長会議 2回（書面開催1回、WEB会議1回）
- ・研修会 1回

9. 統計関係

(1) 学校基本調査

学校に関する基本的事項を調査し、学校教育行政上の基礎資料とする。

単 位：学校

対象地域：全域

(調査期日：令和5年5月1日)

(2) 経済センサス基礎調査

事業所及び企業の活動の状態を調査し、事業所母集団データベース（ビジネスレジスター）の整備に資する。

我が国における事業所及び企業の活動状態等の基本構造を全国的及び地域別に明らかにする。

単 位：事業所

対象地域：全域

(調査期日：令和5年6月1日)

(2) 令和5年住宅・土地統計調査（基幹統計調査）

住宅、土地の保有状況及び世帯の居住状況等の実態を調査し、その現状と推移を全国及び地域別に明らかにすることにより、住生活関連諸施策の基礎資料を得る。

単 位：住戸・世帯

対象地域：全域

(調査期日：令和5年10月1日)

(4) 2025年農林業センサス調査区設定

令和7年2月1日に実施を予定している2025年農林業センサスの調査区設定を行う。

単 位：調査区

対象地域：全域

(調査期日：令和6年2月1日)

(5) 東京都西多摩郡町村統計事務連絡会

・ 総会 1回（WEB会議）

10. 東京都町村会

・ 町村長会議	5回
・ 町村長・町村議会議長合同会議	1回
・ 副町村長会議	4回

1 1. 西多摩郡町村会

- ・定期総会 令和5年5月29日（瑞穂町役場）
- ・臨時総会 令和6年1月11日（瑞穂町役場）
- ・視 察 令和5年9月27日～28日（新潟県三島郡出雲崎町）
- ・行 事 町村職員表彰式 令和6年2月2日（瑞穂ビューパーク）
町村長・議長合同会議 令和6年2月16日（瑞穂町役場）

1 2. 西多摩郡町村副町村長会

- ・定期総会 令和5年5月12日（日の出町役場）
- ・視 察 令和5年10月11日～12日（福島県双葉郡広野町）

13. 消 防

(1) 消防の概況

R5.4.1 現在

消 防 団			消 防 ポンプ自動車等					消 防 水 利				
分 団 数	部 数	団 員 数	消 防 ポ ン プ 車	自 動 機 車	小 型 ポ ン プ カ ラ	積 載 車	消 防 指 揮 車	軽 貨 物	防 火 水 槽		消 火 栓	水 利 道
									100m ³ 以 上	100m ³ 以 下		
4	9	170	3		24	11	1	2	2	53	86	75

(2) 階級別消防団員数及び報酬

R5.4.1 現在

階 級	団 長	副 団 長	分 団 長	副 分 団 長	部 長	班 長	団 員 (うち機能別)	合 計	条 例 定 員
人 員	1	3	4	10	9	43	100 (37)	170	200
報 酬 (1人 当り)	250,000	185,000	155,000	100,000	82,000	53,000	45,000 (12,000)	—	—

※ () 内は機能別団員

(3) 年齢別団員数 (機能別団員を含む)

R5.4.1 現在 (単位:人)

年 齢 (歳)	18 ～ 20	21 ～ 25	26 ～ 30	31 ～ 35	36 ～ 40	41 ～ 45	46 ～ 50	51 ～ 55	56 ～	計	平均
団員数	0	4	20	25	20	29	31	24	17	170	42.5 歳

(4) 在職年数別団員数 (機能別団員を含む)

R5.4.1 現在 (単位:人)

年 数	5年未満	5年以上 10年未満	10年以上 15年未満	15年以上 20年未満	20年以上 25年未満	25年以上 30年未満	30年以上	計
団員数	26	30	25	17	26	22	24	170

(5) 分団部別団員数 (機能別団員を含む)

R5.4.1 現在 (単位:人)

分 団 部 名	本 団	本 部 分 団	第 一 分 団	第 二 分 団			第 三 分 団	第 三 分 団				機 能 別	合 計					
				分 団	一 部	二 部		分 団	一 部	二 部	三 部							
人 員	4	24	18	3	5	10	37	4	13	12	8	50	4	18	17	11	37	170

(6) 令和5年度 檜原村消防団行事实績

日 時	行 事 名	参 加 団 員	場 所	備 考
令和5年 4月1日	檜原村消防団任命式 ・入団式	部長以上	檜原村役場3階	役員改選と令和4年度・5 年度入団者への辞令交付
5月14日	消防ポンプ操法訓練 ・規律訓練	全団員	総合グラウンド	自動車・小型動力ポンプ 操法と新入団員規律訓練
6月4日	檜原村消防団退団式	部長以上	檜原村福祉センター	令和3年度・令和4年度 退団者への感謝状等交付
6月25日	第25回檜原村消防団 消防操法大会	全団員	総合グラウンド	全分団による自動車・ 小型動力ポンプ操法
8月5,6日	上級救命講習	全団員	檜原小学校体育館	
8月27日	檜原村総合防災訓練	全団員	村内全域	各分団にて個別に実施 通信・放水・消火訓練 各種点検等
9月17日	西多摩地区消防大会	90名	明星大学 青梅キャンパス	自動車ポンプの部 第2分団 小型動力ポンプの部 第2分団
10月29日	本団役員視察研修	副分団長以上	静岡県熱海市	伊豆山土石流災害現場 視察
11月12日	秋季点検	全団員	村内	各部にて個別に実施
令和6年 1月7日	檜原村消防団出初式	全団員	檜原村総合運動場	

(7) 施設の充実事業

団の機材、設備の設置を行い、災害防止及び施設の充実を図った。主な事業については、下記のとおり。

事 業 名		事 業 費	事 業 量	備 考
工 事 関 係	消防機具庫設置工事	42,394,000円	1箇所	第3分団第1部機具庫
	消防機具庫解体工事	4,057,900円	1箇所	
修 繕 関 係	ホース格納庫撤去処理	44,000円	1箇所	小沢地内(おもちゃ美術館裏)
	防火水槽標識設置	61,930円	1箇所	小沢地内
	防火水槽(本宿地内)修繕	198,000円	1箇所	防火水槽擦り付け
	水利道(下元郷地内)手すり修繕	385,000円	15箇所	水利道手摺15箇所修繕
	消防機具庫(第3分団第3部)修繕	290,950円	1箇所	消防機具庫床等修繕
備 品 関 係	消防用ホース購入	1,259,280円	36本	村操法大会用ホース
	消防用ホース購入	376,200円	9本	西多摩地区消防大会用ホース

(8) 令和5年度中の火災・水災・捜索発生状況

発 生 年 月 日	種 別	地 区	出 動 人 員	被 害 状 況
1月7日	枯草火災	数馬	45名	枯草370㎡、立木5本、丸太15本
3月19日	山林火災	湯久保	52名	山林3,000㎡消失

(9) 東京都消防訓練所訓練実績

1)	5月 13日	消防団専科教育（警防科）	1名参加
2)	5月 20日	消防団専科教育（機関科）	1名参加
3)	6月 10日	消防団専科教育（救急科）	1名参加
4)	6月 17日	消防団初級幹部研修	1名参加
5)	11月 12日	消防団救助科研修	1名参加
6)	12月 2・3日	消防団指揮幹部科研修	2名参加
7)	2月 4日	上級幹部研修	4名参加

(10) 西多摩地区消防団連絡協議会事業

理 事 会	2回
常 任 理 事 会	7回
臨時常任理事会	0回
事務担当者会議	2回
西消連幹部研修会	0回

(11) 東京都三多摩消防団連絡協議会事業

定 例 総 会	1回
常 任 理 事 会	6回
団 長 研 修	1回

(12) 秋川流域消防連絡協議会事業

定 例 総 会	1回
事務担当者会議	1回
幹 部 研 修 会	1回
防 災 フ ェ ア	1回
体 力 増 強 事 業	1回

(13) 東京都消防協会事業

定 期 総 会	1回
臨 時 総 会	1回
意 見 発 表 会	0回
消防褒章贈呈式	3名受賞

(14) 消防自動車等一覧表

(R6. 3. 31現在)

分 団	車 種	登 録 番 号	登録年度	車 検 月	備 考
本 部	ト ヨ タ	八王子 800 さ 3668	H27年12月	R7年11月	指 揮 車
本 部	ト ヨ タ	八王子 800 さ 2971	H26年 3月	R8年 3月	資機材搭載車
1-1	ダイハツ	八王子 80 あ 853	H15年10月	R7年10月	軽積載車
	ト ヨ タ	八王子 800 す 7356	R 5年 2月	R7年 2月	積 載 車
1-2	い す ゞ	八王子 800 す 4641	H29年11月	R7年11月	ポンプ車
	ダイハツ	八王子 80 あ 851	H15年10月	R7年10月	軽積載車
2-1	ダイハツ	八王子 80 あ 855	H15年10月	R7年10月	軽積載車
	ト ヨ タ	八王子 88 さ 7730	H 8年11月	R6年11月	積 載 車
	ダイハツ	八王子 80 あ 956	H16年10月	R6年10月	軽積載車
2-2	い す ゞ	八王子 800 す 4096	H28年12月	R6年11月	ポンプ車
	ダイハツ	八王子 80 あ 957	H16年10月	R6年10月	軽積載車
2-3	ト ヨ タ	八王子 800 す 5757	R 2年 2月	R8年 2月	資機材搭載車
3-1	ダイハツ	八王子 80 あ 852	H15年10月	R7年10月	軽積載車
	ト ヨ タ	八王子 88 さ 7732	H 8年11月	R6年11月	積 載 車
3-2	い す ゞ	八王子 800 す 3670	H27年12月	R7年12月	ポンプ車
3-3	ト ヨ タ	八王子 88 さ 7731	H 8年11月	R6年11月	積 載 車
	ダイハツ	八王子 80 あ 854	H15年10月	R7年10月	軽積載車

14. 防犯・安全安心

(1) 各種事業

事 業 名	数 量	金 額	内 容
防犯灯修繕	4	457,600円	防犯灯修繕及び設置 (新規 1基 修繕 3基)
五日市交通安全協会 檜原支部補助金	1	300,000円	五日市交通安全協会檜原支部への補助金

(2) 檜原村安全・安心むらづくり協議会開催状況

開催日時：令和5年10月13日

場 所：301会議室

目 的：村民生活の安全に関する意識の高揚を図り、村民が安全で安心して暮らせる
村づくりに寄与するためのもの

15. 防災・災害対策

(1) 防災・災害による態勢状況

事由・災害名	本部/態勢	設置日時	解除日時	配備人員
大雨警報発令により	職員待機	令和5年6月2日 17時00分	令和5年6月3日 13時00分	4名
台風7号接近により	職員待機	令和5年8月14日 17時00分	令和5年8月15日 10時20分	2名
大雨注意報発令により	職員待機	令和5年9月8日 6時30分	令和5年9月8日 17時00分	2名
大雪警報発令により	職員待機	令和6年2月5日 17時15分	令和6年2月6日 7時00分	4名

(2) 避難場所表示

事業名	箇所	金額	内容
避難場所表示委託	55	760,870円	避難誘導表示69箇所のうち14箇所撤去 55箇所更新

(3) 防災備蓄庫関係

事業名	事業費	事業者名	備考
防災備蓄庫移設修繕	872,300円	(有)市川建材土木	檜原中学校防災備蓄庫
非常食購入	124,560円	(株)消防弘済会	ほうれん草のみそ汁(9箱) (笹野・笛吹・数馬下・数馬上・笹久保・中組・倉掛)

(4) 避難所関係

事業名	事業費	事業者名	備考
段ボールベッド購入	660,000円	(株)セイフティー	ニュー簡太くんII 50個 (やすらぎの里等)

(5) 避難行動要支援者個別避難計画関係

事業名	事業費	事業者名	備考
避難行動要支援者個別避難計画策定委託	30,000 円	介護事業者 2 事業者	施設入所者を除く要介護 1～5 及び身体障がい者手帳 1 級又は愛の手帳 1 級所持者が対象 1 件 2,000 円 15 名

16. AED設置箇所一覧

檜原村役場	福祉センター	やすらぎの里
檜原診療所	檜原小学校	檜原中学校
郷土資料館	図書館	檜原温泉センター数馬の湯
檜原都民の森	教育の森	地域交流センター
ひのはら四季の里	ひのはら保育園	檜原村役場貸出用
小林家住宅	おもちゃ美術館	じゃがいも焼酎製造等施設
図書館車	笹平サテライトオフィス	旧高橋家住宅
神戸国際マス釣場		

(令和5年度は使用実績なし)

17. 行政無線関係

(1) 保守点検

事業名	事業費	設備種類	備考
通常保守点検委託	3,088,690円	7種類	2回実施

(2) 防災無線修繕

事業名	事業費	備考
防災行政無線B2型遠隔制御装置バッテリー交換修繕	57,750円	2箇所
防災行政無線直流電源装置蓄電池交換修繕	1,069,970円	7箇所
防災行政無線屋外拡声子局バッテリー交換修繕	925,100円	13箇所
防災行政無線移動系車載型無線機移設修繕	253,000円	水道車1台
防災行政無線固定系戸別受信機外部アンテナ修繕	138,600円	1箇所

(3) 工事

工事業者	事業費	備考
沖電気工業(株)	48,400,000円	防災行政無線同報系システム操作卓更新

18. 庁舎

(1) 備品購入

件名	契約金額	備品概要	業者
冷蔵庫購入	163,130円	地下食堂冷蔵庫 1台	(株) ミナミ電気
プロジェクター及びスクリーン購入	299,970円	プロジェクター 1台 スクリーン 1台	秋川教材
ブロワー購入	30,250円	エンジンブロワー 1台	(株) 鈴木屋

(2) 修繕

件名	契約金額	工事概要	業者
住民サロンペレットストーブ部品交換修繕	108,911円	換気ファン、ドアパッキン、熱 焼皿、熱焼皿プレート交換	(有) 東京ペレット
庁舎駐車場外灯LED化修繕	2,156,000円	8箇所 (LEDモールライト 1支柱2個) 支柱塗装	佐久間建設 (株)
役場休日・夜間入口看板修繕	700,000円	既存自立看板撤去、壁付看板取 付、看板照明取付	佐久間建設 (株)
庁舎自家発電機直流電源装置交換修繕	210,100円	直流電源装置バッテリー交換1基	三英電設 (株)
役場庁舎1階ウインドウマーキング修繕	377,300円	ウインドウマーキング4箇所	(株) サンニチ印刷

※契約金額が10万円以上のみ記載

19. 福祉センター

(1) 修繕

件名	契約金額	工事概要	業者
福祉センター非常用照明等修繕	1,106,380円	福祉センター非常用照明、 換気扇、排煙窓、壁の補修 等の修繕	(株) セイフティー

※契約金額が10万円以上のみ記載

(2) 委託

件名	金額	業者	備考
建築設備定期検査報告委託	93,500円	(株) セイフティー	建築基準法第12条第3項の 規定による定期検査

20. 村政情報公開

(1) 村政情報公開請求件数

(件)

実施機関	請求件数	処 理 内 訳			不服申立て
		全部公開	一部公開	非公開(うち文書不存在)	
村 長	11	11	0	0(0)	0
議会(監査委員)	0	0	0	0(0)	0
教育委員会	0	0	0	0(0)	0
計	11	11	0	0(0)	0

(2) 檜原村情報公開・個人情報保護審査会開催状況

令和5年度は、審査会を開催しておりません。

21. 公用車一覧表

令和6年3月31日現在

No.	課名	車名	用途	登録番号	登録年度	車検月	走行距離
1	総務課	アルファード	村長車	ハ 334ゆ10-11	24. 4. 24	07. 4	114,362
2		リーフ	副村長車	ハ 301つ12-48	30. 11. 28	07. 11	42,519
3		e-NVワゴン	7人乗	ハ 301て20-51	01. 8. 30	06. 8	16,501
4		e-NVワゴン	5人乗	ハ 301そ76-03	29. 3. 30	08. 3	12,271
5		エステイマ	普通乗用	ハ 300む18-94	21. 8. 25	06. 11	146,003
6		ダイハツダンプ	軽貨物	ハ 480く 718	26. 6. 9	06. 6	23,411
7		ハイエース	10人乗	ハ 300や21-52	23. 10. 26	06. 10	87,384
8		スズキエブリ	軽貨物	ハ 480く79-61	27. 8. 1	07. 8	36,404
9	村民課	リーフ	普通乗用	ハ 301そ10-33	28. 10. 24	07. 10	51,304
10	産業環境課	フィットシャトル	普通乗用	ハ 501て20-75	24. 2. 17	07. 2	135,320
11		N-VAN	水道車	ハ 480せ46-60	06. 1. 16	08. 1	1,344
12		スズキエブリ	軽貨物	ハ 480き56-69	25. 7. 12	07. 7	93,337
13		スズキエブリ	軽貨物	ハ 480す96-39	05. 2. 27	07. 2	8,093
14		ダイハツダンプ	軽貨物	ハ 480か90-86	24. 5. 30	06. 5	87,132
15		スズキキャリイ	軽貨物	ハ 480く53-62	27. 3. 11	07. 3	60,786
16		キャンター	塵芥車	ハ 800す12-09	22. 2. 22	07. 2	271,000
17		キャンター	塵芥車	ハ 100す 815	22. 2. 22	07. 2	230,494
18		キャブオーバー	普通貨物	ハ 100す12-03	23. 1. 25	07. 1	20,734
19		デュトロ	運搬車	ハ 100す55-61	31. 2. 14	07. 2	16,951
20	福祉けんこう課	ワゴンR	軽乗用	ハ 580せ98-56	28. 11. 4	07. 11	109,364
21		ミラ	保健師車	ハ 580う20-59	18. 2. 20	07. 2	109,300
22		エルフ	温泉宅配	ハ 800す10-67	21. 11. 9	06. 11	49,931
23		シエンタ	普通乗用	ハ 501の93-73	29. 1. 27	08. 1	25,139
24		インサイト	往診車	ハ 501そ49-70	21. 9. 16	06. 9	34,326
25		ワゴンR	訪問看護	ハ 580な70-07	25. 4. 23	06. 4	20,326
26		I-MIEV	軽乗用	ハ 580そ21-15	22. 2. 26	07. 2	64,542
27		フィット	普通乗用	ハ 501つ38-85	23. 7. 20	06. 7	108,661
28		ハイエース	リフト車	ハ 800す10-08	21. 9. 28	07. 9	140,521
29		ラクティス	普通乗用	ハ 501な13-60	25. 5. 20	06. 5	66,495
30		エブリイワゴン	リフト車	ハ 580せ33-78	21. 10. 16	06. 10	101,888
31	ハイエース	10人乗	ハ 301さ 280	26. 7. 23	07. 7	21,631	
32	議会事務局	セレナ	議員車	ハ 301と12-92	02. 4. 21	07. 4	11,779
33	教育課	トッポ	図書館車	ハ 580す38-09	21. 5. 22	06. 5	55,643
34		シビリアン	図書館車	ハ 800さ70-08	15. 12. 25	07. 12	50,393
35		ハイゼット	給食配送	ハ 480け34-60	28. 7. 13	06. 7	7,631
36		ハイゼット	軽貨物	ハ 480こ43-56	30. 7. 10	06. 7	22,726
37		スバルサンバー	軽貨物	ハ 480す76-36	04. 10. 20	06. 10	3,963

村 民 課

税 務 係

村 税 総 括

村税の賦課・徴収は、村民税、固定資産税、軽自動車税、村たばこ税、特別土地保有税、入湯税の6税目です。令和5年度の村税の現年課税分の調定額は201,343千円、対前年度比では3.6%減となりました。また、村税の徴収実績の収入額は201,528千円（滞納繰越含む）となり、徴収率は99.4%です。この徴収率は前年度と比較して0.2ポイント増となっています。

村税の調定実績表（現年課税分）

（単位：千円）

区 分	5年度			4年度	
	調定額	前年度比 (%)	税目別構成 (%)	調定額	前年度比 (%)
村 民 税	89,320	△6.3	44.4	95,309	△3.1
固 定 資 産 税	98,286	△0.4	48.8	98,697	1.7
軽 自 動 車 税	8,629	△11.0	4.3	9,697	16.0
村 た ば こ 税	3,310	△1.2	1.6	3,351	△11.8
特別土地保有税	0	0	0.0	0	0
入 湯 税	1,798	△1.7	0.9	1,829	14.0
計	201,343	△3.6	100.0	208,883	△0.2

村税の徴収実績表（現年課税分）

（単位：千円）

区 分	5年度		4年度	
	収入済税額	徴収率 (%)	収入済税額	徴収率 (%)
村 民 税	89,182	99.8	95,250	99.9
固 定 資 産 税	98,024	99.7	98,467	99.8
軽 自 動 車 税	8,610	99.8	9,697	100.0
村 た ば こ 税	3,310	100.0	3,351	100.0
特別土地保有税	0	0	0	0
入 湯 税	1,798	100.0	1,829	100.0
計	200,924	99.8	208,594	99.9

村税の不納欠損額

（単位：円）

区 分	5年度	
	件数	金額
村 民 税	2	7,245
固 定 資 産 税	22	178,700
軽 自 動 車 税	1	12,900
計	25	198,845

1. 村民税

(1) 村民税調定額（現年課税分）

区 分		5年度（調定比率）	4年度	差引増△減
個人分	普通徴収分	20,897千円（23.4%）	25,138千円	△4,241千円
	特別徴収分（年金）	5,571千円（6.2%）	5,736千円	△165千円
	特別徴収分（給与）	55,059千円（61.6%）	55,098千円	△39千円
	計	81,527千円（91.3%）	85,972千円	△4,445千円
法人分	均等割額	5,629千円（6.3%）	6,010千円	△381千円
	法人税割額	2,164千円（2.4%）	3,327千円	△1,163千円
	計	7,793千円（8.7%）	9,337千円	△1,544千円
合 計		89,320千円（100.0%）	95,309千円	△5,989千円

(2) 納税義務者数

区 分		5年度	4年度	差引増△減
個人	普通徴収	369人	386人	△17人
	特別徴収（年金）	129人	132人	△3人
	特別徴収（給与）	503人	502人	1人
	計	1,001人	1,020人	△19人
法人		86社	80社	6社

(3) 村民税各種所得状況（課税状況調）

区 分	給与所得	営業所得	農業所得	その他の所得	譲渡所得等 分離課税 所得	合 計
総所得金額（千円）	1,769,821	142,718	0	299,719	23,844	2,236,102
所得割金額（千円）	61,739	5,129	0	7,643	2,871	77,382
納税義務者（人）	563	52	0	176	13	804
1人当たりの所得割額 （円）	109,660	98,635	0	43,426	220,846	96,246

(4) 所得控除の状況 (課税状況調)

区 分	人 数 (人)	所得控除額 (千円)
雑 損	0	0
医 療 費	91	16,119
社 会 保 険 料	771	386,416
小規模企業共済掛金	38	10,096
生 命 保 険 料	581	29,385
地 震 保 険 料	237	3,128
障 害 者	36	9,800
寡 婦	7	1,820
ひ と り 親	15	4,500
勤 労 学 生	0	0
配 偶 者	141	49,380
配 偶 者 特 別	49	14,100
扶 養	114	54,200
基 礎	803	345,290
計		924,234

(5) 税額控除の状況 (課税状況調)

区 分	人 数 (人)	税額控除額 (千円)
調 整	—	1,706
配 当	7	5
住宅借入金等特別税額	3	60
寄 附 金 税 額	42	1,546
外 国 税 額	0	0
計		3,317

(6) 所得税確定申告・住民税申告等申告受付件数

区 分	受 付 件 数	うち夜間申告受付分
所 得 税 確 定 申 告	264 件	8 件
住 民 税 申 告	235 件	0 件
計	499 件	8 件

※受付件数は、申告期間中の件数です。

※夜間申告受付分は、令和6年2月15日から3月7日のうちの4日間に、役場にて夜間受付した件数です。

(7) 令和5年度から適用された個人住民税の主な改正内容

・住宅ローン控除制度の見直し

(1) 住宅ローン控除の適用期限を4年間延長します

令和7年12月31日までに入居した方が対象となります。

(2) 2050年カーボンニュートラルの実現に向けた措置

省エネ性能の高い住宅において、新築・既存住宅ともに控除できる上限額が上乗せになります。また、令和6年以降に建築確認を受けた新築住宅につき省エネ基準への適合が要件化します。

(3) 当面の経済状況を踏まえた措置

控除率を1%から0.7%に改正します。新築住宅等については、控除期間を10年から13年に延長します。また、住宅ローン控除対象者の所得要件は、合計所得金額2,000万円以下となります。

合計所得金額1,000万円以下の方につき、令和5年以前に建築確認を受けた新築住宅の床面積要件を40m²以上に緩和します。

・村民税・都民税の非課税判定における未成年者の年齢引き下げについて

民法の成年年齢引き下げに伴い、令和5年度から1月1日（課税期日）時点で18歳又は19歳の方は、村民税・都民税の課税・非課税判定における未成年者にはあたらないこととなりました。

2. 固定資産税

(1) 固定資産税調定額（現年課税分）

区 分	5年度	4年度	差引増△減
土 地	38,195 千円	38,068 千円	127 千円
家 屋	32,362 千円	31,855 千円	507 千円
償 却 資 産	27,729 千円	28,774 千円	△1,045 千円
計	98,286 千円	98,697 千円	△411 千円

(2) 固定資産課税状況（概要調書報告書）

（単位：千円）

区 分	免税点未満のもの		免税点以上のもの		
	納税義務者数	決定価格	納税義務者数	決定価格	課税標準額
土 地	707 人	182,048	1,275 人	5,153,559	2,798,529
家 屋	294 人	20,018	937 人	2,383,350	2,383,350
償 却 資 産	53 人	21,002	56 人	1,969,459	1,959,859
計	1,054 人	223,068	2,268 人	9,506,368	7,141,738

①土地（免税点以上のもの）

地 目	地 積 (㎡)	課税標準額 (千円)	筆 数 (筆)
田	3,177	227	6
畑	1,727,723	81,780	4,204
宅 地	420,467	1,354,818	2,455
山林・原野	41,861,002	1,130,895	5,655
雑 種 地	147,526	230,809	222
計	44,159,895	2,798,529	12,542

②家屋（免税点以上のもの）

区 分	床 面 積 (㎡)	課税標準額 (千円)	棟 数 (棟)
木 造	142,593	1,948,274	1,797
非 木 造	17,919	435,076	158
計	160,512	2,383,350	1,955

③償却資産（免税点以上のもの）

区 分		課税標準額（千円）
市町村長が価格を 決定したもの	構 築 物	428,954
	機 械 及 び 装 置	519,370
	車 両 及 び 運 搬 具	21,299
	工 具、器 具 及 び 備 品	66,534
総務大臣が価格等を決定し、配分したもの		923,702
計		1,959,859

(3) 土地鑑定

時点修正：宅地 1箇所（字上元郷地内）

(4) 家屋調査棟数

（単位：棟）

区 分	新 築	増 築	計
木 造	12	0	12
非 木 造	0	0	0
計	12	0	12

(5) 登記済通知書受理状況調（令和5年1月～令和5年12月登記分）

区 分		筆 件 数	
土 地	権利の 登記済 通知	売 買 ・ 贈 与 等	145 筆
		相 続 ・ 買 収 ・ 合 併	378 筆
		計	523 筆
家 屋	表示の 登記済 通知	新 築	5 件
		増 改 築	2 件
		計	7 件
	権利の 登記済 通知	売 買 ・ 贈 与 等	18 件
		相 続 ・ 買 収 ・ 合 併	13 件
		計	31 件

3. 軽自動車税

(1) 軽自動車税調定額（現年課税分）

区 分		5年度	4年度	差引増△減
種別割	台 数	1,097 台	1,114 台	△17 台
	調 定 額	7,725 千円	7,756 千円	△31 千円
環境性能割	調 定 額	904 千円	1,941 千円	△1,037 千円
合計	台 数	1,097 台	1,114 台	△17 台
	調 定 額	8,629 千円	9,697 千円	△1,068 千円

【軽自動車税環境性能割】

購入金額が 50 万円以上の車両(三輪車以上)が対象となる軽自動車税で、課税権は定置場所在市町村、徴収は都道府県により行われ市町村に配分されています。

(2) 軽自動車保有台数及び非課税等・減免台数（種別割）

（単位：台）

区 分	5年度				4年度 保有台数	差引増△減
	保有台数	非課税等	減 免	調定台数		
原付第一種	79	0	0	79	81	△2
原付第二種（乙）	21	0	0	21	22	△1
原付第二種（甲）	42	0	0	42	41	1
軽二輪車	33	0	0	33	34	△1
軽四貨物 （自）	旧	100	4	94	117	△17
	新	116	5	108	108	8
	重	175	8	166	163	12
	25%軽減	0	0	0	0	0
軽四貨物 （営）	旧	0	0	0	2	△2
	新	1	0	1	2	△1
	重	4	0	4	2	2
	25%軽減	0	0	0	0	0
軽四乗用 （自）	旧	153	4	146	186	△33
	新	198	2	190	176	22
	重	156	3	146	160	△4
	50%軽減	0	0	0	0	0
	25%軽減	0	0	0	0	0
二輪の小型車	35	0	0	35	34	1
特殊作業車	31	5	0	26	31	0
ミニカー	6	0	0	6	6	0
特定小型原動機付自転車	0	0	0	0	0	0
計	1,150	31	22	1,097	1,165	△15

4. 村たばこ税

区 分	5年度	4年度	差引増△減
会社等が村内の小売人に売り渡した本数	505,224本	511,397本	△6,173本
税 額	3,310,220円	3,350,663円	△40,443円

5. 特別土地保有税

この税目は、土地の供給の促進や地価の抑制を図るため、10,000㎡以上の土地を取得した方または所有する方に10年間課税するものです。しかし、現下の経済情勢を考慮し、平成15年度以降は課税停止となっております。

6. 入 湯 税

区 分	5年度	4年度	差引増△減
宿泊料金7,000円以上 (150円/人)	1,240人 186,000円	1,241人 186,150円	△1人 △150円
宿泊を伴わないもの (50円/人)	32,230人 1,611,500円	32,855人 1,642,750円	△625人 △31,250円
計	33,470人 1,797,500円	34,096人 1,828,900円	△626人 △31,400円

※課税の対象となる施設：2施設

7. 納 税

(1) 督促状発送状況

(単位：件)

区 分	第1期 納 期	第2期 納 期	第3期 納 期	第4期 納 期	5年度 計
村・都民税	33	34	25	23	115
固定資産税	98	60	67	46	271
軽自動車税	73				73
計	204	94	92	69	459

(2) 村税徴収実績

(単位：千円)

税 目		区 分	予算額	調定税額	収入済税額	調定に対する収入割合 (%)		
						5年度	4年度	差 引 増△減
現 年 課 税 分	村 民 税	普通徴収分	26,294	26,468	26,404	99.8	99.8	0.0
		特別徴収分	54,553	55,059	54,985	99.9	100.0	△0.1
		個人分計	80,847	81,527	81,389	99.8	99.9	△0.1
		法人分	8,483	7,793	7,793	100.0	100.0	0.0
		計	89,330	89,320	89,182	99.8	99.9	△0.1
	固定資産税	純固定資産税	96,956	98,286	98,024	99.7	99.8	△0.1
		交付金納付金	1	0	0	0.0	0.0	0.0
		計	96,957	98,286	98,024	99.7	99.8	△0.1
	軽自動車税	環境性能割	963	904	904	100.0	100.0	0.0
		種別割	7,706	7,725	7,706	99.8	100.0	△0.2
		計	8,669	8,629	8,610	99.8	100.0	△0.2
	村たばこ税		3,309	3,310	3,310	100.0	100.0	0.0
	特別土地保有税		1	0	0	0.0	0.0	0.0
	入湯税		1,763	1,798	1,798	100.0	100.0	0.0
小計		200,029	201,343	200,924	99.8	99.9	△0.1	
滞 納 繰 越 分	村 民 税	個人分	43	597	52	8.7	28.4	△19.7
		法人分	0	0	0	0.0	0.0	△0.1
		計	43	597	52	8.7	28.4	△19.7
	固定資産税		552	863	551	63.9	2.9	61.0
	軽自動車税	種別割	0	0	0	0.0	0.0	0.0
		環境性能割	0	0	0	0.0	0.0	0.0
		計	0	0	0	0.0	0.0	0.0
特別土地保有税		0	0	0	0.0	0.0	0.0	
小計		595	1,460	603	41.3	17.4	23.9	
合計			200,624	202,803	201,527	99.4	99.2	0.2
延滞金			0	0	0	0.0	0.0	0.0

※村民税の特別徴収分（年金）は、普通徴収分に計上

(3) 銀行預金の差押

差押滞納者	滞納総額	差押金額
4人	56,200円	53,836円

(4) 収納対策業務委託

委託先：公益財団法人 東京税務協会（東京都中野区中野4丁目6番15号）

業務内容：税務関係機関等での税徴収事務経験者を村へ派遣してもらい、村職員の立会いのもとで、滞納者との納税交渉、財産調査、実態調査などの業務を行った。

なお、この業務委託の財源は、東京都国民健康保険調整交付金（特別調整交付金）を充当しております。

委託料	3,475,393円	差押一連事務処理	13件
派遣職員	1名（延177日）	（予告、差押、解除、交付要求、参加差押）	
滞納者との納税交渉	331件		
預金調査	111件		
実態調査	204件		
文書による催告作成	65件		
銀行等照会	36件		

8. 証明書等取扱数

証明・閲覧等種類		通（件）数
住民税	課税・非課税証明書	129
	所得証明書	16
固定資産税	評価証明書	158
	その他の証明書	24
納税証明書	住民税・固定資産税等	52
閲覧	公図・土地台帳等	163
計		542

村民保険係

I 国民健康保険

1. 加入世帯及び被保険者数

単位：世帯、人

区分 月	一 般		退 職 者 等		計	
	世 帯 数	被保険者数	世 帯 数	被保険者数	世 帯 数	被保険者数
令和 5年 4 月	390	573	0	0	390	573
5 月	384	565	0	0	384	565
6 月	384	562	0	0	384	562
7 月	381	554	0	0	381	554
8 月	374	546	0	0	374	546
9 月	375	544	0	0	375	544
10 月	373	540	0	0	373	540
11 月	378	553	0	0	378	553
12 月	372	545	0	0	372	545
令和 6年 1 月	373	546	0	0	373	546
2 月	372	540	0	0	372	540
3 月	369	537	0	0	369	537
年間平均	377	550	0	0	377	550

○令和 6 年 3 月末日現在の世帯と人口（外国人含）

総 世 帯 数 1,112 世帯

総 人 口 1,969 人

国保加入世帯数 369 世帯 (加入割合 33.2%)

国保加入者数 537 人 (加入割合 27.3%)

介護 2 号被保険者

	前年度末現在	本年度中増	本年度中減	本年度末現在
総 計	187 人	25 人	40 人	172 人
内 一 般	187 人	25 人	40 人	172 人
内 退 職	0 人	0 人	0 人	0 人

2. 資格得喪内容

取 得	転 入	社保離脱	生保廃止	出 生	後期高齢離脱	その他	計
	18 人	44 人	2 人	2 人	0 人	0 人	66 人
喪 失	転 出	社保加入	生保開始	死 亡	後期高齢加入	その他	計
	10 人	36 人	1 人	3 人	49 人	1 人	100 人

3. 経理状況

単位：円

収 入		支 出							
科 目	予算現額	決 算 額	科 目	予算現額	決 算 額				
国	一般被保険者医療分	25,568,000	26,641,405	総務	24,930,000	24,174,974			
保 税	一般被保険者後期高齢支援分	8,293,000	8,572,200	保 險 被 保 險 者 給 付 費	療 養 給 付 費	182,000,000	164,267,596		
	一般被保険者介護納付金分	3,414,000	3,407,795		療 養 費	1,198,000	1,188,991		
	計	37,275,000	38,621,400		高 額 療 養 費	26,894,000	25,208,140		
国	庫 支 出 金	17,000	15,000		高 額 介 護 合 算 療 養 費	30,000	29,554		
都 支 出 金	保険給付費等交付金（普通交付金）	210,374,000	196,400,233		移 送 費	10,000	0		
	交 付 金	保 險 者 努 力 支 援 分	3,501,000		3,501,000	出 産 育 児 諸 費	2,000,000	1,000,000	
		特 別 調 整 交 付 金 分	10,914,000		10,914,000	葬 祭 費	500,000	150,000	
		都道府県繰入金（2号分）	16,153,000		18,946,000	そ の 他	243,000	224,345	
		特 定 健 康 診 査 等 負 担	1,194,000		1,150,000	小 計	212,875,000	192,068,626	
		保 險 給 付 費 等 交 付 金（特別交付金）計	31,762,000		34,511,000	審 査 支 払 手 数 料	942,000	809,747	
	健 全 運 営 化 等 補 助 金	5,187,000	5,187,000	計	213,817,000	192,878,373			
	計	247,323,000	236,098,233	事 業 費 納 付 金	付 医 療 費 給 付	55,878,000	55,877,084		
	繰 入 金	一 般 会 計 繰 入 金	保 險 基 盤 安 定（保険税軽減分）		6,108,000	6,107,460	退 職 被 保 險 者 等 分	0	0
			保 險 基 盤 安 定（保険者支援分）		3,556,000	3,556,281	小 計	55,878,000	55,877,084
未 就 学 児 均 等 割 保 險 税 軽 減 分			139,000		138,170	援 後 金 期 分 支	21,486,000	21,485,465	
産 前 産 後 保 險 税 繰 入 金		6,000	6,709		退 職 被 保 險 者 等 分	0	0		
職 員 給 与 費 繰 入 金		17,041,000	17,041,000		小 計	21,486,000	21,485,465		
出 産 育 児 一 時 金 繰 入 金		1,320,000	1,320,000		介 護 納 付 金 分	7,312,000	7,311,176		
財 政 安 定 化 支 援 事 業		895,000	895,000		計	84,676,000	84,673,725		
そ の 他		36,481,000	36,481,000		共 同 事 業 拠 出 金	1,000	0		
基 金 等 繰 入 金		0	0		保 健 事 業 費	10,785,000	10,557,396		
直 診 勘 定 繰 入 金		0	0	基 金 積 立 金	1,000	12			
計	65,546,000	65,545,620	公 債 費	1,000	0				
繰 越 金	21,800,000	21,799,368	そ の 他 の 支 出	260,000	71,900				
そ の 他 の 収 入	15,000	165	保 險 給 付 費 等 交 付 金 償 還 金	8,251,000	8,250,388				
合 計	371,976,000	362,079,786	一 般 会 計 繰 出 金	13,636,000	13,635,229				
収 支 差 引 残（収入決算額－支出決算額）		13,220,789	直 診 勘 定 繰 出 金	14,617,000	14,617,000				
基 金 等 保 有 額		1,272,770	予 備 費	1,001,000	0				
村		債	0	合 計	371,976,000	348,858,997			

4. 国民健康保険税（一般）

（税率等）

区 分	所得割額	均等割額	賦課限度額
医療給付費分	5年度 4.9/100	25,000円	650,000円
後期高齢者 支援金分	5年度 1.5/100	8,700円	220,000円
介護納付金分	5年度 1.5/100	11,600円	170,000円

（医療給付費分）

（1）税率等

所得割額	均等割額	賦課限度額
4.9/100	1人当たり 25,000円	650,000円

（2）課税状況（当初本算定）

区 分	課税標準額	税 率	税 額	賦課割合
所 得 割 額	372,311千円	4.9/100	18,243千円	55.2%
均 等 割 額		25,000円	14,788千円	44.8%
算 定 額 合 計		①	33,031千円	100.0%
限 度 超 過 額		②	255千円	納税義務者数592人 世帯数 384世帯
条 例 に よ る 減 税 額		③	3,750千円	
月割課税による増減税額		④	△2,453千円	
調定額（①－②－③＋④）			26,573千円	
1世帯当たり調定額			69,201円	
1人当たり調定額			44,887円	
限度額を超える世帯			1世帯	

（3）収納状況

単位：円

区 分	調定額	収入済額	収納率	還付未済額	不納欠損額	未収額
医療現年度分	26,602,600	26,474,540	99.5%	0	0	128,060
医療滞納繰越分	411,108	166,865	40.6%	0	13,686	230,557
合 計	27,013,708	26,641,405	98.6%	0	13,686	358,617

(後期高齢者支援金分)

(1) 税率等

所得割額	均等割額	賦課限度額
1.5/100	1人当たり 8,700円	220,000円

(2) 課税状況 (当初本算定)

区 分	課税標準額	税 率	税 額	賦課割合
所 得 割 額	372,311千円	1.5/100	5,584千円	52.0%
均 等 割 額		8,700円	5,146千円	48.0%
算 定 額 合 計		①	10,730千円	100.0%
限 度 超 過 額		②	59千円	納税義務者数592人 世帯数 384世帯
条 例 に よ る 減 税 額		③	1,305千円	
月割課税による増減税額		④	△808千円	
調定額 (①-②-③+④)			8,558千円	
1世帯当たり調定額			22,286円	
1人当たり調定額			14,456円	
限度額を超える世帯			1世帯	

(3) 収納状況

単位：円

区 分	調定額	収入済額	収納率	還付未済額	不納欠損額	未収額
医療現年度分	8,559,600	8,518,878	99.5%	0	0	40,722
医療滞納繰越分	129,965	53,322	41.0%	0	4,591	72,052
合 計	8,689,565	8,572,200	98.6%	0	4,591	112,774

(介護納付金分)

(1) 税率等

所得割額	均等割額	賦課限度額
1.5/100	1人当たり 11,600円	170,000円

(2) 課税状況(当初本算定)

区分	課税標準額	税率	税額	賦課割合
所得割額	148,288千円	1.5/100	2,224千円	49.8%
均等割額		11,600円	2,239千円	50.2%
算定額合計		①	4,463千円	100.0%
限度超過額		②	119千円	納税義務者数193人 世帯数 151世帯
条例による減税額		③	498千円	
月割課税による増減税額		④	△337千円	
調定額(①-②-③+④)			3,509千円	
1世帯当たり調定額			23,238円	
1人当たり調定額			18,181円	
限度額を超える世帯			2世帯	

(3) 収納状況

単位：円

区分	調定額	収入済額	収納率	還付未済額	不納欠損額	未収額
医療現年度分	3,414,300	3,371,382	98.7%	0	0	42,918
医療滞納繰越分	84,027	36,413	43.3%	0	5,523	42,091
合計	3,498,327	3,407,795	97.4%	0	5,523	85,009

(収納全体状況)

単位：円

区分	調定額	収入済額	収納率	還付未済額	不納欠損額	未収額
医療現年度分	38,576,500	38,364,800	99.5%	0	0	211,700
医療滞納繰越分	625,100	256,600	41.0%	0	23,800	344,700
合計	39,201,600	38,621,400	98.5%	0	23,800	556,400

5. 保険給付

(1) 一般被保険者医療給付の状況

①全体

区 分	件 数	日 数	費 用 額	保険者負担分	一部負担金	他法負担分	
診 療	入 院	件	日	円	円	円	円
	入 院 外	248	6,027	113,133,740			
費	歯 科	3,957	5,533	60,349,720	164,267,596	52,758,427	5,965,758
	調 剤	919	1,757	12,020,100			
調 剤	1,946	(2,263枚)	21,895,520				
食 事 療 養 費	(245)	(17,167)	11,222,011				
訪 問 看 護	50	346	4,370,690				
療 養 費	208		1,631,240	1,188,991	442,249	0	
合 計	7,328	13,663	224,623,021	165,456,587	53,200,676	5,965,758	

②前期高齢者分再掲

区 分	件 数	日 数	費 用 額	保険者負担分	一部負担金	他法負担分	
診 療	入 院	件	日	円	円	円	円
	入 院 外	163	3,767	73,886,120			
費	歯 科	2,489	3,630	43,854,410	112,062,172	34,995,601	1,212,604
	調 剤	545	1,097	7,421,930			
調 剤	1,163	(1,395枚)	14,453,800				
食 事 療 養 費	(162)	(10,687)	7,071,477				
訪 問 看 護	25	149	1,582,640				
療 養 費	129		1,180,853	871,187	309,666	0	
合 計	4,514	8,643	149,451,230	112,933,359	35,305,267	1,212,604	

③70歳以上一般分再掲

区 分	件 数	日 数	費 用 額	保険者負担分	一部負担金	他法負担分	
診 療	入 院	件	日	円	円	円	円
	入 院 外	108	2,724	46,648,890			
費	歯 科	1,481	2,045	24,706,050	72,342,877	18,471,780	477,554
	調 剤	302	582	4,020,850			
調 剤	759	(905枚)	10,183,990				
食 事 療 養 費	(108)	(7,689)	5,046,291				
訪 問 看 護	12	64	686,140				
療 養 費	80		471,383	377,100	94,283	0	
合 計	2,742	5,415	91,763,594	72,719,977	18,566,063	477,554	

④ 70歳以上一定以上所得者分再掲

区 分	件 数	日 数	費 用 額	保険者負担分	一部負担金	他法負担分
診 療 費	件	日	円	円	円	円
入 院	1	2	170,910	1,159,775	523,853	-26,088
入 院 外	90	98	911,910			
歯 科	37	66	434,380			
調 剤	28	(29枚)	138,960			
食 事 療 養 費	(1)	(2)	1,380			
訪 問 看 護	0	0	0	24,989	10,711	0
療 養 費	6		35,700			
合 計	162	166	1,693,240	1,184,764	534,564	-26,088

⑤ 未就学児分再掲

区 分	件 数	日 数	費 用 額	保険者負担分	一部負担金	他法負担分
診 療 費	件	日	円	円	円	円
入 院	0	0	0	1,834,688	12,572	446,100
入 院 外	113	158	1,945,860			
歯 科	16	21	94,490			
調 剤	75	(86枚)	253,010			
食 事 療 養 費	(0)	(0)	0			
訪 問 看 護	0	0	0	0	0	0
療 養 費	0		0			
合 計	204	179	2,293,360	1,834,688	12,572	446,100

* 食事療養費のうち件数・日数欄（ ）については、入院件数の一部再掲。

* 調剤のうち日数欄（ ）については、入院外日数の一部再掲。

(2) その他の保険給付の状況

区 分	件 数	給 付 額	1 件当たり金額
出 産 育 児 一 時 金	2件	1,000,000円	500,000円 *1
	0件	0円	488,000円 *2
	計 2件	1,000,000円	
葬 祭 費	3件	150,000円	50,000円
移 送 費	0件	0円	0円
結 核 精 神 医 療 給 付 金	221件	224,345円	1,015円
一 般 被 保 険 者 高 額 療 養 費	481件	25,208,140円	52,408円
一 般 被 保 険 者 高 額 介 護 合 算 療 養 費	3件	29,554円	9,851円

*1 産科医療補償制度加入機関での出産の場合。

*2 産科医療補償制度未加入機関での出産の場合。

6. 特定健康診査

受診率向上のため、総合がん検診と同時実施した。

令和5年5月20日・5月31日・6月11日・6月15日・6月19日

TMクリニック（総合がん検診同時実施）

令和5年7月～12月 檜原診療所（総合がん検診は胃がん検診以外実施）

令和5年7月～令和6年2月 日の出ヶ丘病院（総合がん検診同時実施）

年度	令和5年度	令和4年度
対象者	461 人	515 人
受診者	204 人	223 人
受診率	44.3 %	43.3 %

基本的な健康診査の項目

既往歴の調査（服薬歴および喫煙習慣の状況に係る調査を含む）

自覚症状および他覚症状の検査

身体計測 身長（体重・腹囲・BMI）・血圧（収縮期血圧・拡張期血圧）

血中脂質検査（中性脂肪・HDL-コレステロール・LDL-コレステロール）

肝機能検査（AST（GOT）・ALT（GPT）・ γ -GT（ γ -GTP））

尿検査（糖・蛋白）

詳細な健診の項目（医師の判断による追加項目）

貧血検査（赤血球数・血色素量・ヘマトクリット値）

心電図・眼底検査・血糖検査（空腹時血糖・ヘモグロビンA1c）

7. 特定保健指導

特定健康診査を実施した結果から判定し、該当者に特定保健指導を実施。この特定保健指導は、メタボリックシンドローム（内臓脂肪症候群）予防にむけての生活習慣の改善指導（栄養指導・運動指導など）を行うとともに、村保健師の訪問による個別指導を実施。

区分	対象者	実施者	実施率
積極的支援	6 人	0 人	0.0%
動機付け支援	19 人	2 人	10.5%
計	25 人	2 人	8.0%

8. 被保険者証等交付状況

(1) 被保険者証一斉更新（令和5年10月1日）

		世帯数	被保険者数
更新数		374	543 人
内訳	一般	374	543 人
	退職	0	0 人

(2) 高齢受給者証交付状況

	前年度末	本年度中増	本年度中減	本年度末	負担割合	
					2割	3割
受給者数	187 人	23 人	49 人	161 人	148 人	13 人

(3) 限度額適用・標準負担額減額認定証一斉更新（令和5年8月1日）

更新者数
41 人

(4) 特定疾病療養受療証交付状況

	前年度末	本年度中増	本年度中減	本年度末
受給者数	2人	0人	1人	1人

(5) 国保受給者証（精神通院）交付状況（令和5年度末）

受給者数
20人

9. 国民健康保険運営協議会

村長の諮問に応じて、国民健康保険事業の運営に関する重要事項等を審議することを目的としています。

・ 檜原村国民健康保険運営協議会 3回

II 心身障害者医療費助成制度

受給者証交付状況

心身障害者医療費助成制度（マル障）受給者証一斉更新（令和5年9月1日）

更新者数	保 険 者 別 内 訳						
	村国保	他市町村国保	国保組合	協会けんぽ	組合健保	共済組合	後期高齢者
26人	17人	2人	0人	1人	0人	0人	6人

Ⅲ 後期高齢者医療制度

対象者：75歳以上の者及び65歳以上の障害者等の者で後期高齢者医療制度を選択した者

1. 被保険者数

単位：人

月	区分	被保険者			負担割合		
		75歳以上	65歳～74歳	計	1割	2割	3割
令和5年	4月	613	0	613	508	84	21
	5月	608	0	608	504	81	23
	6月	609	0	609	505	81	23
	7月	614	0	614	509	82	23
	8月	613	0	613	509	74	30
	9月	613	0	613	507	76	30
	10月	611	0	611	504	75	32
	11月	609	0	609	500	77	32
	12月	604	0	604	493	78	33
令和6年	1月	609	0	609	495	81	33
	2月	606	0	606	493	80	33
	3月	611	0	611	495	83	33
	年間平均	610	0	610	502	79	29

2. 後期高齢者医療特別会計決算状況

(歳入)

科目	予算現額	収入済額	割合
1. 後期高齢者医療保険料	34,803,000円	35,097,900円	36.78%
2. 使用料及び手数料	2,000円	0円	0.00%
3. 広域連合支出金	11,246,000円	10,747,508円	11.27%
4. 繰入金	46,024,000円	46,021,575円	48.23%
5. 繰越金	2,864,000円	2,864,008円	3.00%
6. 諸収入	692,000円	687,744円	0.72%
合計	95,631,000円	95,418,735円	100.00%

(歳出)

科目	予算現額	支出済額	割合
1. 総務費	675,000円	647,885円	0.68%
2. 広域連合納付金	81,308,000円	81,304,147円	85.84%
3. 保健事業費	4,303,000円	3,932,953円	4.15%
4. 諸支出金	8,844,000円	8,837,100円	9.33%
5. 予備費	501,000円	0円	0.00%
合計	95,631,000円	94,722,085円	100.00%

3. 後期高齢者医療保険料

(1) 保険料率等

所得割率	均等割額	保険料限度額
9.49/100	46,400円	660,000円

(2) 賦課状況（当初本算定）

所得割	基準所得割額	所得割率	算出保険料額	賦課割合
	217,052,638円	9.49%	20,598,199円	39.6%
均等割	被保険者数	均等割額	算出保険料額	賦課割合
	622人	46,400円	28,860,800円	60.4%
算出保険料額合計 ①			49,458,999円	100.0%
限度超過額（2人）②			1,639,617円	
均等割軽減額（465人）③			13,056,960円	
所得割軽減額（34人）④			114,562円	
月割減額 ⑤			889,449円	
減免額（0人）⑥			0円	
調定額（①-②-③-④-⑤-⑥）			33,758,411円	
1人当たり調定額			54,274円	

(3) 保険料軽減額

内訳	均等割軽減			
	7割	5割	2割	被扶養者
対象者数	306人	70人	59人	30人
軽減額	9,938,880円	1,624,000円	547,520円	946,560円

内訳	所得割軽減	
	5割	2.5割
対象者数	27人	7人
軽減額	85,570円	28,992円

(4) 収納状況

単位：円

区分	調定額	収入済額	収納率	還付未済額	不納欠損額	未収額
現年度分	特別徴収分	20,268,400	20,382,500	100.0%	114,100	0
	普通徴収分	14,667,000	14,484,200	98.6%	18,900	24,200
	小計	34,935,400	34,866,700	99.4%	133,000	24,200
滞納繰越分	334,400	231,200	69.1%	0	88,600	14,600
合計	35,269,800	35,097,900	99.1%	133,000	112,800	192,100

4. 広域連合分賦金

内訳	負担額	説明
療養給付費負担金	29,394,555円	療養給付費の1/12（過年度分含む）
保険料等負担金	35,046,400円	保険料徴収相当額（過年度分含む）
保険基盤安定負担金	12,774,289円	低所得者・被扶養者軽減相当額
広域連合事務費負担金	1,199,172円	広域連合の事務に要する経費
保険料軽減措置負担金	2,889,731円	都独自軽減等に要する経費
計	81,304,147円	

5. 葬祭費

件数	給付額	1件当たり金額
56	2,800,000円	50,000円

6. 保健事業

受診率向上のため、総合がん検診と同時実施した。

令和5年5月20日・5月31日・6月11日・6月15日・6月19日

TMクリニック（総合がん検診同時実施）

令和5年7月～12月 檜原診療所（総合がん検診は胃がん検診以外実施）

令和5年7月～令和6年2月 日の出ヶ丘病院（総合がん検診同時実施）

年度	令和5年度	令和4年度
対象者	462人	446人
受診者	152人	156人
受診率	32.9%	35.0%

基本的な健康診査の項目

既往歴の調査（服薬歴および喫煙習慣の状況に係る調査を含む）

自覚症状および他覚症状の検査

身体計測 身長（体重・腹囲・BMI）・血圧（収縮期血圧・拡張期血圧）

血中脂質検査（中性脂肪・HDL-コレステロール・LDL-コレステロール）

肝機能検査（AST（GOT）・ALT（GPT）・ γ -GT（ γ -GTP））

尿検査（糖・蛋白）

7. 被保険者証等交付状況

(1) 限度額適用・標準負担額減額認定証一斉更新（令和5年8月1日）

更新者数
176人

(2) 特定疾病療養受療証交付状況

	前年度末	本年度中増	本年度中減	本年度末
受給者数	2人	0人	1人	1人

8. 後期高齢者医療費助成

年度	令和5年度	令和4年度
申請受付件数	434件	414件
支給件数	440件	415件
支給額	7,032,257円	6,168,756円

IV 戸籍・住民基本台帳等取扱状況

1. 各種届出・申請等取扱件数

種 別		件 数
住 基 戸 籍 等	住 民 基 本 台 帳	253 件
	戸 籍	166 件
	印 鑑 登 録	58 件
	印 鑑 登 録 廃 止	91 件
埋 火 葬 等 許 可	埋 葬 (死 亡) 許 可	0 件
	埋 葬 (死 産) 許 可	0 件
	火 葬 (死 亡) 許 可	67 件
	火 葬 (死 産) 許 可	0 件
	改 葬 許 可	22 件
計		657 件

2. 証明書等取扱件数

証明・閲覧等種類	一 般 請 求		無 料 交 付 取 扱 件 数
	件 数	金 額	
戸籍・除籍の謄抄本等	1,752 件	1,141,100 円	1,856 件
戸籍・除籍の謄本等 (広域交付)	12 件	7,500 円	0 件
戸籍・除籍の識別符号等通知書	0 件	0 円	0 件
住 民 票 の 写	902 件 (15)	180,400 円	465 件
住民票の写 (広域交付)	5 件	1,000 円	0 件
住 民 票 の 閲 覧	0 件	0 円	0 件
住民票の記載事項証明	12 件	2,400 円	0 件
印鑑登録証明書	653 件 (11)	130,600 円	0 件
税証明・公函閲覧	549 件	122,700 円	12 件
身 分 証 明 書	43 件	8,600 円	1 件
そ の 他 の 証 明 書 等	33 件	23,650 円	0 件
計	3,961 件 (26)	1,617,950 円	2,334 件

* () は内数で、「やすらぎの里」取扱件数

3. 印鑑登録

令和5年度末登録件数	令和4年度末登録件数
1,450 件	1,483 件

4. 戸 籍

(1) 令和6年3月31日現在 本籍数 1,554戸 本籍人口 3,392人

(2) 新戸籍編成件数 13件

(3) 戸籍全部除籍件数 47件

(4) 戸籍事件届出取扱件数

	戸 籍 届 出 数			
	受理分		送付	計
	本籍人届	非本籍人届		
出生	3件	1件	6件	10件
認知	0件	0件	0件	0件
養子縁組	2件	0件	0件	2件
養子離縁	0件	0件	1件	1件
法73条の2・69条の2	0件	0件	0件	0件
婚姻	4件	0件	20件	24件
離婚	4件	0件	4件	8件
法77条の2・75条の2	2件	0件	3件	5件
親権・後見・後見補佐・補佐	0件	0件	0件	0件
死亡	46件	21件	27件	94件
失踪	0件	0件	0件	0件
復氏	0件	0件	0件	0件
国籍留保	0件	0件	0件	0件
姻族関係終了	0件	0件	0件	0件
相続人廃除	0件	0件	0件	0件
入籍	5件	0件	2件	7件
分籍	1件	0件	0件	1件
国籍取得	0件	0件	0件	0件
帰化	0件	0件	0件	0件
国籍喪失	0件	0件	0件	0件
国籍選択	0件	0件	0件	0件
氏の変更	0件	0件	0件	0件
名の変更	0件	0件	0件	0件
転籍	3件	0件	11件	14件
就籍	0件	0件	0件	0件
訂正・更正	3件	0件	0件	3件
追完	0件	0件	0件	0件
その他	0件	0件	0件	0件
不受理申出	0件	0件	0件	0件
計	73件	22件	74件	169件

* 77条の2＝離婚の際の氏を称する届出 75条の2＝婚姻取消しの際の氏を称する届出

* 73条の2＝離縁の際の氏を称する届出 69条の2＝縁組取消の際の氏を称する届出

(5) 人口動態調査

単位：件

区分 月	出 生			死 亡				婚 姻	離 婚	死 産	計
	男	女	計	男	女	不詳	計				
R5. 4	0	0	0	2	2	0	4	0	0	0	4
5	0	0	0	7	3	0	10	1	0	0	11
6	2	0	2	1	3	0	4	0	0	0	6
7	0	0	0	2	1	0	3	0	0	0	3
8	0	0	0	5	2	0	7	0	0	0	7
9	0	0	0	5	1	0	6	1	1	0	8
10	1	0	1	1	1	0	2	0	0	0	3
11	0	0	0	3	3	0	6	1	0	0	7
12	0	0	0	2	8	0	10	0	1	0	11
R6. 1	0	0	0	3	5	0	8	1	1	0	10
2	1	0	1	2	4	0	6	0	1	0	8
3	0	0	0	0	1	0	1	0	0	0	1
計	4	0	4	33	34	0	67	4	4	0	79

(6) その他通知等処理件数

相続税 5 8 条通知	67 件
身 上 調 査	11 件
犯 罪 既 決 通 知	3 件
破 産 ・ 免 責 決 定	0 件
届出等遅延違反通知	1 件
計	82 件

5. 住民基本台帳

(1) 令和6年3月31日現在の人口等（外国人含）

人 口	総 数	1,969 人
	男	983 人
	女	986 人
世 帯 数	1,112 世帯	

(2) 住民基本台帳異動人口調査（令和5年4月～令和6年3月）

単位：人

自 然 動 態			社 会 動 態				人 口 増 減 (A) + (B)
出 生 ①	死 亡 ②	増 減 ① - ② = (A)	転 入 ③	転 出 ④	その他 ⑤	増 減 ③ - ④ + ⑤ = (B)	
4	80	△ 76	82	54	△ 1	27	△ 49

(3) 月別人口及び世帯数（各月1日）（外国人含）

区分 月	人 口			世 帯 数
	総 数	男	女	
R5.4	2,018 人	1,007 人	1,011 人	1,124 世帯
5	2,014 人	1,004 人	1,010 人	1,122 世帯
6	2,003 人	997 人	1,006 人	1,120 世帯
7	2,007 人	1,000 人	1,007 人	1,125 世帯
8	2,008 人	1,001 人	1,007 人	1,129 世帯
9	2,005 人	999 人	1,006 人	1,131 世帯
10	1,999 人	994 人	1,005 人	1,132 世帯
11	1,996 人	992 人	1,004 人	1,129 世帯
12	2,000 人	993 人	1,007 人	1,126 世帯
R6.1	1,986 人	987 人	999 人	1,118 世帯
2	1,981 人	986 人	995 人	1,115 世帯
3	1,972 人	984 人	988 人	1,112 世帯

(4) 年齢別人口（令和6年1月1日現在）（外国人含） 単位：人

年 齢	人 口			年 齢	人 口		
	総数	男	女		総数	男	女
0～4 歳	36	18	18	50～54 歳	95	49	46
5～9 歳	53	25	28	55～59 歳	133	76	57
10～14 歳	54	29	25	60～64 歳	140	79	61
15～19 歳	36	24	12	65～69 歳	183	102	81
20～24 歳	44	16	28	70～74 歳	214	117	97
25～29 歳	39	27	12	75～79 歳	183	101	82
30～34 歳	45	23	22	80～84 歳	174	75	99
35～39 歳	59	38	21	85～89 歳	167	57	110
40～44 歳	94	44	50	90～94 歳	86	23	63
45～49 歳	104	58	46	95歳以上	47	6	41
				合 計	1,986	987	999

(5) 地区別人口と世帯数（令和6年1月1日現在）（外国人含）

単位：人、世帯

地区名	人口			世帯数	地区名	人口			世帯数
	総数	男	女			総数	男	女	
下元郷	122	62	60	62	白倉	68	38	30	32
上元郷	217	106	111	87	大沢	30	14	16	13
本宿	116	62	54	56	神戸	114	58	56	60
時坂	7	5	2	4	宮ヶ谷戸	96	53	43	54
笹野	62	32	30	30	夏地	66	37	29	40
柏木野	88	54	34	49	湯久保	32	22	10	20
出畑	69	32	37	36	小岩	107	58	49	53
下川乗	64	32	32	40	尾根通	4	2	2	3
上川乗	45	24	21	22	笹久保	30	15	15	20
和田	45	23	22	27	日向平	22	12	10	11
事貫	44	19	25	25	中組	27	12	15	15
上平	41	20	21	24	倉掛	24	12	12	16
笹吹	32	15	17	17	笹野(2)	113	32	81	113
数馬下	42	21	21	24	宮ヶ谷戸(2)	77	18	59	77
数馬上	42	23	19	22	合計	1,986	987	999	1,118
茅倉	24	15	9	11	R5.1.1現在	2,038	1,010	1,028	1,127
千足	70	38	32	37	前年比較	△ 52	△ 23	△ 29	△ 9
中里	46	21	25	18					

(6) 住民基本台帳事務取扱件数

単位：件

区分 月	届出によるもの							届出・通知による附票			転入通知によるもの		職権によるもの				合計 A+B+C+D
	出生	死亡	転入	転出	転居	その他	計A	記載	削除	計B	收受	計C	記載	削除	修正	計D	
R5. 4	0	6	7	3	2	1	19	14	6	20	3	3	0	1	1	2	44
5	0	12	5	4	2	3	26	20	15	35	4	4	0	0	0	0	65
6	2	5	7	2	2	2	20	15	6	21	2	2	0	0	1	1	44
7	0	3	7	2	3	0	15	9	6	15	1	1	0	0	0	0	31
8	0	8	6	1	1	4	20	9	20	29	1	1	0	0	2	2	52
9	0	6	2	2	2	9	21	10	10	20	2	2	0	0	6	6	49
10	1	4	2	2	2	0	11	11	4	15	2	2	0	0	0	0	28
11	0	6	7	6	1	7	27	12	9	21	6	6	0	0	6	6	60
12	0	9	5	9	1	2	26	18	7	25	9	9	0	0	3	3	63
R6. 1	0	11	11	5	2	2	31	20	8	28	5	5	0	0	4	4	68
2	1	9	5	6	0	2	23	14	10	24	6	6	0	0	1	1	54
3	0	1	4	5	1	3	14	20	5	25	6	6	0	0	1	1	46
合計	4	80	68	47	19	35	253	172	106	278	47	47	0	1	25	26	604

(7) 住民基本台帳の一部の写しの閲覧状況（令和5年4月～令和6年3月）

閲覧日	閲覧申出者	閲覧目的	閲覧対象者
令和5年5月8日	自衛隊東京地方協力本部 福生募集案内所 保坂 淳	自衛官等の募集に伴う広報	・平成17年4月2日～平成18年4月1日生まれの男女（日本人住民に限る） ・平成20年4月2日～平成21年4月1日生まれの男（日本人住民に限る）

V 個人番号（マイナンバー）カード

(1) 交付枚数等

	令和5年度	令和4年度
個人番号通知書送付数	4通	8通
カード交付枚数	150枚	597枚

※令和5年度カード交付案内通知書送付件数 92件

VI 住民相談

(1) 人権・行政相談

実施日 毎月第2木曜日（原則） 午後1時～3時
会場 檜原村役場
相談委員 人権擁護委員1名、行政相談委員1名 相談件数 0件

(2) 弁護士による無料法律相談

実施日 令和5年10月12日（木） 午後1時～4時
令和6年3月14日（木） 午後1時～4時
会場 檜原村役場
相談員 弁護士1名 相談件数 2件

(3) その他の相談等

・東京司法書士会三多摩支会による無料法律相談

実施日 令和5年4月6日（木） 午後1時～4時
令和5年5月11日（木） 午後1時～4時
令和5年7月13日（木） 午後1時～4時
令和5年9月14日（木） 午後1時～4時
令和5年11月9日（木） 午後1時～4時
令和5年12月14日（木） 午後1時～4時
会場 檜原村役場
相談員 司法書士1名 相談件数 5件

・くらしの法律税金相談

実施日 令和5年8月4日（金） 午後2時～5時
会場 やすらぎの里
相談員 特定非営利活動法人司法過疎サポートネットワーク 相談件数 1件

・税理士による相続税の無料相談

実施日 令和5年12月15日（金） 午後1時30分～4時30分
会場 檜原村役場
相談員 税理士1名 相談件数 0件

Ⅶ 人権啓発活動

- (1) 人権の花運動
実施校・学年 檜原小学校 2年生
- (2) 人権メッセージ
実施校・学年 檜原小学校 5年生
- (3) 人権作文
実施校・学年 檜原中学校 1年生
- (4) 第20回こどもからの人権メッセージ発表会in奥多摩
実施日 令和5年12月9日(土)
会場 奥多摩文化会館2階 視聴覚室(奥多摩町)
発表者 大多摩協議会地区(西多摩8市町村)の小学生及び中学生
青梅市・福生市・羽村市・あきる野市・瑞穂町・
日の出町・奥多摩町・檜原村
- (5) 第42回檜原村社会福祉協議会福祉バザー
実施日 令和5年11月18日(土)
会場 やすらぎの里 屋内駐車場

Ⅷ 更正保護活動

- 第73回社会を明るくする運動実施
1. 実施期間：令和5年7月1日～31日
2. 本運動の啓発広報
(1) リーフレット、広報紙等による啓発運動
(2) 啓発用記念品を小・中学生に配布
(3) 保護司による西多摩全域のPRの協力

Ⅸ 交通災害共済

- (1) 加入者数及び会費
加入者 1,128人(令和6年3月31日現在 加入率 55.9%)
会費 716,500円

- (2) 交通災害見舞金支払状況

等級	交通災害の程度	Aコース 年額 1,000円	支件 払数	Bコース 年額 500円	支件 払数
1等級	死亡	300万円		150万円	
2等級	重度の後遺障害	200万円		100万円	
3等級	入院日数30日以上 の傷害	34万円		17万円	
4等級	入院日数10日以上30日未 満 または実治療日数30日 以上の傷害	14万円	1	7万円	
5等級	実治療日数10日以上30日未 満の傷害	8万円		4万円	
6等級	実治療日数10日未満の傷 害	4万円		2万円	
合 計 下段支払金額			1 14万円		0 0万円

X 国民年金

1. 拠出年金被保険者数等

種 別	年度末被保険者数
第 1 号 被 保 険 者	207 人
第 3 号 被 保 険 者	47 人
任意加入被保険者	3 人

2. 事務取扱件数

資格得喪関係		裁定請求関係	
件 名	件 数	件 名	件 数
第 1 号被保険者資格取得届	32 件	老 齡 基 礎 年 金 裁 定 請 求	0 件
住 所 変 更 届	0 件	老 齡 基 礎 年 金 繰 上 請 求	0 件
免 除 申 請 (一 般)	12 件	障 害 基 礎 年 金 裁 定 請 求	1 件
免 除 申 請 (学 生)	1 件	未支給年金請求(拠出年金受給者)	13 件
免 除 申 請 (産 前 産 後)	2 件	未支給年金請求(福祉年金受給者)	0 件
記 録 等 訂 正	0 件	死 亡 届 (拠 出 年 金 受 給 者)	2 件
そ の 他	7 件	死 亡 届 (福 祉 年 金 受 給 者)	0 件
計	54 件	住 所 変 更 届 (年 金 受 給 者)	0 件
		死 亡 一 時 金	0 件
		そ の 他	1 件
		計	17 件

3. 年金受給者数等

年 金 種 別		年度末受給者数	総年金額(推定)
旧法拠出制	老齡年金(一般)	14 人	7,358,702 円
	老齡年金(5年年金)	0 人	0 円
	通算老齡年金	3 人	538,877 円
	障害年金	2 人	1,984,500 円
	遺族年金	0 人	0 円
基礎年金	老齡基礎年金	932 人	665,808,958 円
	障害基礎年金	48 人	42,491,700 円
	遺族基礎年金	3 人	2,276,100 円
計		1,002 人	720,458,837 円

福祉けんこう課

福 祉 係

1. 生活保護の状況

令和6年3月31日現在

年度当初 世帯数	年度末 世帯数	比較増減	年間の異動	
			開始	廃止
16世帯(17人)	16世帯(16人)	0世帯(△1人)	5世帯(5人)	5世帯(6人)

※ () は被保護人員数

2. 民生児童委員協議会

協議会は、毎月の定例会の外、専門部会を開催、福祉事務所との連絡調整、福祉制度の研修、事例による相互の研修のほか福祉、教育、社協による諸事業への協力を行っている。

(1) 開催状況

会議名	年度回数	年間延出席者状況			
		民生委員	職員	計	民生委員出席率
定例協議会	11	124	36	160	97.6%
会長会	11	11	-	11	100.0%

3. 心身障害者福祉

(1) 身体障害者手帳等所持者状況

令和6年3月31日現在

区分	1級・度	2級・度	3級・度	4級・度	5級	6級	計
身体障害者手帳	29名	13名	13名	24名	7名	9名	95名
愛の手帳	3名	8名	4名	12名			27名
精神障害者保健福祉手帳	7名	23名	4名				34名

(2) 重度心身障害者手当(経由事務)

令和6年3月31日現在

年度当初受給者数	年度末受給者数	比較増減
3名	3名	0名

(3) 心身障害者福祉手当(都・村制度)

※ 受給者数は令和5年11月30日現在

区分	受給者数	支給額	受給対象者	月額	備考
都制度	20名	3,689,000円	身障手帳1~2級 愛の手帳1~3度	15,500円	支給月 4・8・12月
村制度	15名	1,596,000円	身障手帳3級・愛の手帳4度 身障手帳4級	10,500円 7,500円	

(4) 障害児福祉手当・特別障害者手当(経由事務) 令和6年3月31日現在

区分	受給者数
障害児福祉手当	2名
特別障害者手当	3名

(5) 障害者団体助成

・檜原村障害児(者)親の会「ひのきの会」助成 0円(申請なし)

(6) 障害福祉サービス費

(令和5年3月～令和6年2月分)

サービス種類	受給者数	給付費
居宅介護	3名	530,690円
同行援護	0名	0円
短期入所	3名	135,322円
重度訪問介護	1名	288,920円
療養介護	1名	3,523,660円
生活介護	8名	24,835,884円
共同生活援助（グループホーム）	5名	11,518,460円
施設入所支援	6名	10,213,478円
就労移行支援	0名	0円
就労継続支援A型	1名	1,959,069円
就労継続支援B型	5名	6,991,729円
自立訓練	0名	0円
計画相談支援	26名	721,568円
合 計	59名	60,718,780円

(7) 障害児給付費

サービス種類	受給者数	給付費
児童発達支援	1名	502,456円
放課後等デイサービス	2名	1,980,128円
障害児相談支援	3名	111,779円
合 計	6名	2,594,363円

(8) 身体障害者（児）補装具の交付・修理

令和6年3月31日現在

種 目	交 付		修 理	
装 具	2件	109,922円	1件	34,106円
補 聴 器	0件	0円	1件	9,540円
車 い す	3件	656,824円	1件	17,363円
義 肢	0件	0円	0件	0円
そ の 他	1件	37,779円	0件	0円
合 計	6件	804,525円	3件	61,009円

(9) 地域生活支援事業

1) 日常生活用具の交付・貸与

令和6年3月31日現在

種 目	交 付		貸 与
ス ト マ 装 具	114件	958,087円	
紙 お む つ	36件	417,252円	
合 計	150件	1,375,339円	

2) 移動支援事業

令和6年3月31日現在

障 害 種 別	利 用 者 数	利 用 時 間	給 付 費
身 体 障 害 者	0名	0時間	0円
知 的 障 害 者	2名	661.3時間	2,645,380円
精 神 障 害 者	0名	0時間	0円

3) 福祉ホーム運営費補助事業

・23,000円/1名×12ヶ月×1名=276,000円

(10) 檜原村福祉作業所運営事業

・事業費 11,759,588円 (運営委託料 11,466,488円)

※利用状況は「やすらぎの里の活動利用状況」のとおり。

(11) 障害支援区分認定審査会審査件数

開催年度	身体	知的	精神
令和5年度	3件	12件	3件

(12) 障害福祉サービス全体の障害支援区分認定者数 令和6年3月31日現在

区分1	区分2	区分3	区分4	区分5	区分6	訓練給付	合計
0名	6名	2名	1名	4名	5名	1名	19名

(13) 有料道路障害者割引申請者数 令和6年3月31日現在

	新規	更新	変更
人数	1名	5名	2名

(14) 都営交通無料乗車券発行枚数 令和6年3月31日現在

	身体障害者	知的障害者	戦傷病者・原爆被爆者
枚数	2枚	0枚	0枚

(15) 自立支援医療費（精神通院）支給認定者 令和6年3月31日現在

	新規	更新	再開	変更	再交付
人数	5名	32名	0名	15名	1名

(16) グループホーム支援事業 (令和5年3月～令和6年2月分)

支給認定者数	給付件数	給付額
5名	49件	2,851,784円

(17) 療養介護医療給付状況 (令和5年3月～令和6年2月分)

支給認定者数	給付件数	給付額
1名	12件	1,006,272円

(18) 中等度難聴児補聴器購入費助成給付状況 令和6年3月31日現在

申請者数	給付件数	給付額
0名	0件	0円

(19) 檜原村地域自立支援協議会

障害者（児）の地域における自立した生活を支援するため、地域の障害福祉の課題について検討を行うことを目的として「檜原村地域自立支援協議会」を設置している。

- ・檜原村地域自立支援協議会 運営会議 6回（2か月に1回）

(20) 重度障害者タクシー乗車料金等助成事業

在宅の重度障害者の社会参加を促進するため、タクシー乗車料金およびガソリン購入費を助成する制度。

令和6年3月31日現在

内 容	申 請 者 数	助 成 額
タクシー乗車料金	1名	12,360円
ガソリン購入費	21名	310,216円
合 計	22名	322,576円

(21) ヘルプカード普及促進事業

障害のある方が普段から携帯することで、災害時や緊急時、日常の困った時に、周囲の人へ配慮や手助けを依頼しやすくする「ヘルプカード」を平成26年度より作成し、希望者へ配布している。

- ・令和5年度末までの累計配布人数 47名（令和4年度末時点44名）

(22) 相談支援事業 3,630,000円

相談利用件数

令和6年3月31日現在

内 容	面接 相談	電話 相談	訪問	関係機関 連絡調整	同行	ケースカン ファレンス	文書等	合計
件数	20	145	41	35	5	2	1	249
月平均	1.7	12.1	3.4	2.9	0.4	0.2	0.1	20.8

(23) 障害福祉計画策定業務（策定委員会2回実施）

2,656,000円

4. 旧軍人援護事務

- ・檜原村遺族会補助金 250,000円

5. 社会福祉協議会助成

- ・檜原村社会福祉協議会補助金 9,924,000円

6. その他の福祉事業

- | | |
|-------------------------|--------------|
| (1) ふれあいセンター管理事業 | 296,669 円 |
| (2) 国民健康保険特別会計事業勘定繰出金 | 55,737,000 円 |
| (3) 国民健康保険保険基盤安定繰出金 | 9,808,620 円 |
| (4) 国民健康保険特別会計診療施設勘定繰出金 | 29,245,000 円 |
| (5) 後期高齢者医療特別会計繰出金 | 46,021,575 円 |
| (6) 介護保険特別会計繰出金 | 90,084,619 円 |
| (7) 介護サービス事業特別会計繰出金 | 14,284,000 円 |
| (8) 福祉サービス第三者評価受審費補助金 | 300,000 円 |
| (9) 社会適応支援事業 | 3,908,600 円 |
| (10) 成年後見推進機関運営事業 | 7,963,363 円 |
| (11) 受験生チャレンジ支援貸付事業 | 3,000,000 円 |

(12) 成年後見制度における市町村長申立て

類 型	件 数	負 担 額
後 見	1	120,674 円

(13) 住民税非課税世帯等臨時特別給付金

(電力・ガス・食料品等価格高騰緊急支援給付金)

種 別	世 帯 数	給 付 額
非 課 税 世 帯	370 世帯	11,100,000 円

電力・ガス、食料品等の価格高騰の影響を受けた低所得者世帯を支援するため、国の「新型コロナウイルス感染症対策臨時交付金」を活用し、住民税非課税世帯等に対して 3 万円の給付金を給付する事業。

(14) 住民税非課税世帯等臨時特別給付金

(物価高騰対応分)

種 別	世 帯 数	給 付 額
非 課 税 世 帯	366 世帯	25,620,000 円
こども加算	9 世帯 (13 名)	650,000 円

電力・ガス、食料品等の価格高騰の影響を踏まえ、低所得者世帯を支援するため、国の「物価高騰対応重点支援地方創生臨時交付金」を活用し、一世帯あたり 7 万円を支給し、上記 (13) の給付金 (3 万円) と合わせて 10 万円を給付する事業。また、合わせて 18 歳以下のこどもがいる住民税非課税世帯及び住民税均等割のみ世帯に対して、こども 1 人あたり 5 万円を加算して給付。

(15) 福祉施設等物価高騰緊急支援金

種 別	事 業 者 数	給 付 額
介護老人福祉施設	2 事業者	1,418,048 円
認知症対応型共同生活介護事業所	1 事業者	302,880 円
認可保育所	1 事業者	100,000 円
認可外保育所	1 事業者	100,000 円
就労継続支援事業所	1 事業者	100,000 円
その他事業所	1 事業者	100,000 円
計	7 事業者	2,120,928 円

物価高騰の影響を軽減し、安定的な福祉サービスの提供を図るため、村内の福祉施設等の事業者に対し支援金を交付する事業。

7. 老人福祉

(1) 敬老金支給事業

対象者数	支 給 金 額	備 考
206 人	1,385,000 円	75 歳 64 人× 5,000 円=320,000 円
		80 歳 35 人× 5,000 円=175,000 円
		85 歳 32 人× 5,000 円=160,000 円
		88 歳 38 人×10,000 円=380,000 円
		90 歳 12 人× 5,000 円= 60,000 円
		95 歳 16 人× 5,000 円= 80,000 円
		100 歳 1 人×50,000 円= 50,000 円
		101 歳以上 8 人×20,000 円=160,000 円

(2) 高齢者クラブ助成事業

ク ラ ブ 数	会 員 数	単 位 ク ラ ブ 助 成	連 合 会 助 成
3 クラブ	198 人	949,000 円	150,000 円

(3) シルバー人材センター運営補助金 17,858,000 円

(4) 敬老福祉大会 令和5年9月24日(日)

- ・最 高 齢 1 人
- ・米 寿 者 40 人
- ・大会参加者 165 人
- ・アトラクション 司 会 : 中山 しんじ
- ・アトラクション ものまね : 美川 憲二
- ・アトラクション 歌謡ショー : 二見 颯一
- ・アトラクション 歌謡ショー : 川中 美幸

(5) 在宅サービスセンター

- ・事 業 費 43,043,359 円 (うち運営委託料 42,884,449 円)

※利用状況は「やすらぎの里の活動利用状況」のとおり。

(6) 高齢者理髪サービス事業

・1人 2,700円

(7) 高齢者書道教室事業

・月2回開催(延101人) 149,235円

(8) 高齢者自立支援住宅改修給付事業

・6件 573,496円

(9) 高齢者日常生活用具給付事業

・3件 54,558円

(10) 高齢者緊急短期入所事業

・1件 317,194円

(11) 高齢者電話訪問事業 利用登録者数 3名(令和6年3月末現在)

利用登録者へ毎日決まった時間に電話が届き、利用者は自動音声による状況確認に対し、「①元気です ②いつも通りです ③元気がありません」の3つの中から電話機のダイヤル操作により回答。その結果が地域包括支援センターや家族等へメールにて通知されることで、安否確認を図ることができ、利用者のみならず、離れて暮らす家族に対しても安心を届けることができる事業。

(12) 高齢者みまもり事業 利用登録者数 9名(令和6年3月末現在)

生活環境や家族環境等により日常の安否確認が困難な高齢者への訪問による見守りサービス。毎月1回、郵便局員が訪問し、その様子を離れて暮らす家族へ報告。

(13) 高齢者世帯等買い物支援事業 (令和6年3月末現在)

利用登録者数12名 登録商店4店舗 利用件数延べ129件

村内の商店が、高齢者等世帯に注文を受けた商品を配達。配達時には声かけを行うなどし、異変があったときには救急要請や、地域包括支援センター等へ連絡をする体制になっており、見守り機能も兼ねた事業。

(14) 高齢者世帯等外出支援事業 (令和6年3月末現在)

利用登録者数13名 利用件数延べ24件

村内の路線バスやデマンドバスの運行が無い地域に対象を絞って実施しており、受診や買い物等の際に利用。

(15) 高齢者宅警報器等取付工事

・1件 107,800円

(16) 高齢者地域貢献活動費補助金 交付実績 1 団体 50,000 円

65 歳以上の高齢者が主体となり、住民の福祉増進に繋がる活動に対して補助金を交付することにより、高齢者の活動の充実及び社会参加の推進を図ることを目的として実施。

(17) 高齢者運転免許自主返納者支援補助金 35 件（うち令和 5 年度自主返納分 11 件）

高齢者による交通事故発生を抑制するため、70 歳以上の運転免許証自主返納者に対し、補助金を交付。 350,000 円

(18) 巡回型認知症予防教室 実施回数 1 回 55,000 円

高齢者活動団体に認知症予防の講師を派遣。

(19) 要介護者タクシー乗車料金等助成金 5 件 75,000 円

65 歳以上で要介護 1 以上と認定された方に対し、医療機関等へ通院する際のタクシー乗車料金またはガソリン購入費の一部を助成。（助成額上限 15,000 円）

(20) 高齢者健康保持支援給付金 申請者数 847 件 4,235,000 円

65 歳以上の村内高齢者、または村外の施設入所者で村に介護保険料を支払っている方を対象に 1 人につき 5,000 円を給付。

(21) 数馬ゲートボール場建屋解体工事

契約金額	工事概要	業者
990,000 円	木造平屋建物解体処分 コンクリート基礎及び土間解体処分 A=15 m ²	(有) 市川建材土木

8. 児童福祉関係

(1) 児童手当支給状況（児童手当分 令和5年2月～令和6年1月分）（単位：円）

区分 (支給月額)	(延人員) 支給額		財 源 内 訳				
			国庫負担金	都負担金	村負担金		
3歳未満	被用者 (15,000)	(117人) 1,755,000	12,546,333	2,931,833	2,931,834		
	非被用者 (15,000)	(94人) 1,410,000					
	小 計	(211人) 3,165,000					
小学校 3歳以上 修了前	被用者	第1子・第2子 (10,000)				(625人) 6,250,000	(772人) 8,455,000
		第3子以降 (15,000)				(147人) 2,205,000	
	非被用者	第1子・第2子 (10,000)				(255人) 2,550,000	(307人) 3,330,000
		第3子以降 (15,000)	(52人) 780,000				
	小 計	(1,079人) 11,785,000					
中学校 修了後	被用者 (10,000)	(230人) 2,300,000	12,546,333	2,931,833	2,931,834		
	非被用者 (10,000)	(104人) 1,040,000					
	小 計	(334人) 3,340,000					
所得制限超過 (5,000)	(24人) 120,000						
合 計	(1,648人) 18,410,000	12,546,333	2,931,833	2,931,834			

※国・都負担金は翌年度精算となるため、補助額は負担割合により記載

(2) 子育て世帯生活支援特別給付金

区分	受給者数	対象児童数	受給金額
積極支給分(R4 継続対象者)	5名	14名	700,000円
積極支給分(R5 新規対象者)	4名	8名	400,000円
合 計	9名	22名	1,100,000円

新型コロナウイルス感染症による影響が長期化する中で、住民税非課税のひとり親以外の子育て世帯に対し、児童一人あたり5万円を支給する事業。

対象児童：平成17年4月2日～令和6年2月28日までの間に出生した児童

※継続対象者に限り平成16年度生まれも対象児童とする

(3) 児童育成手当支給状況(条例分)

(単位:円)

区 分 (支給月額)		(延人員) 支 給 額	財 源 内 訳		
			国庫負担金	都負担金	村負担金
条例 分	育成手当 13,500円	(304人) 4,104,000	—	4,104,000	—
	障害手当 15,500円	(46人) 713,000	—	713,000	—
合 計		(350人) 4,817,000	—	4,817,000	—

※国・都負担金は翌年度精算となるため、補助額は負担割合により記載

(4) 児童扶養手当支給等事務(経由事務)

(令和6年3月31日現在)

児童扶養手当受給額	特別児童扶養手当受給額
対象世帯 16 世帯 (内支給停止世帯 3 世帯)	対象世帯 5 世帯
<p>母(父)・児童1人の手当額は、母(父)の前年所得が870,000円未満の場合は月額44,140円。母(父)の前年所得が870,000円以上2,300,000円未満の場合は月額10,410円から44,130円までの間で支給金額が10円単位で異なる。</p> <p>加算額は、母(父)の所得に応じて、2人目は5,210円から10,420円までの間で金額が10円単位で異なる。3人目以降は3,130円から6,250円までの間で金額が10円単位で異なる。</p>	<p>特児等級</p> <p>1級 53,700円</p> <p>2級 35,760円</p>

(5) ひとり親家庭医療費助成事業

(令和6年3月31日現在)

該当世帯	人 数	総事業費
15 世帯	32 人	963,980 円

(6) 乳幼児医療費助成事業

(令和6年3月31日現在)

該当乳幼児数	総事業費
57 人	1,307,906 円

(7) 子ども医療費助成事業

(令和6年3月31日現在)

該当児童数	総事業費
78 人	3,066,507 円

(8) 高校生等医療費助成事業

(令和6年3月31日現在)

対象者	総事業費
21 人	360,656 円

令和5年4月から実施。(令和5年9月までは現金償還のみ。)村内在住の15歳から18歳までの高校生等を対象とし、病院等で支払った医療費を助成する事業。

※入院時の食事代など保険適用外の負担分は対象外。

(9) 保育所等物価高騰緊急対策事業補助金

対象施設	区 分	金 額	対 象 期 間
ひのはら保育園	前期	189,816 円	令和 5 年 4 月～令和 5 年 9 月
	後期	202,039 円	令和 5 年 10 月～令和 6 年 3 月
	合計	391,855 円	

実施期間における毎月初日の在籍児童数の合計人数に、以下の単価を乗じて得た額の合計額。

単価：【給食等の提供がある施設】 719 円、【給食等の提供がない施設】 96 円

(10) 保育所運営委託料

区 分		ひのはら保育園	管外分 (1 施設)	計
児 童 延 数		521 人	24 人	545 人
総 事 業 費		92,319,320 円	3,061,380 円	95,380,700 円
国庫支出金	負 担 金	34,626,114 円	1,307,909 円	35,934,023 円
	補 助 金	0 円	0 円	0 円
都 支 出 金	負 担 金	14,782,002 円	531,210 円	15,313,212 円
	補 助 金	19,953,700 円	579,300 円	20,533,000 円
村 支 出 金	負 担 金	21,498,904 円	642,961 円	22,141,865 円
保 護 者 負 担 金		1,458,600 円	0 円	1,458,600 円

※国・都負担金は翌年度精算となるため、補助額は負担割合により記載

(11) 保護者負担金収入状況

	予算額	調定額	収入済額	徴収率
保育所保育費負担金	1,458,600 円	1,458,600 円	1,458,600 円	100%
保育所保育費負担金滞納繰越分	0 円	0 円	0 円	—

令和 5 年 10 月 1 日より保育所を利用する第 2 子の乳幼児にかかる保育料が無償化されました（東京都事業）。3 歳以上の幼児は令和元年 10 月より保育料が無償となっております。なお住民税非課税世帯については、3 歳未満の乳幼児であっても、無償としています。

(12) 保育児童数

(単位：人)

施 設 名	4 月	5 月	6 月	7 月	8 月	9 月	10 月	11 月	12 月	1 月	2 月	3 月	計
ひのはら 保育園	39	41	42	42	44	44	44	44	45	45	45	46	521
管外保育園	2	2	2	2	2	2	2	2	2	2	2	2	24
計	41	43	44	44	46	46	46	46	47	47	47	48	545

(13) 児童館

・ 事 業 費 8,312,307 円 (うち運営委託料 8,281,607 円)

※利用状況は「やすらぎの里の活動利用状況」のとおり。

(14) 保育従事職員宿舍借上支援事業

(単位：円)

対象者	対象経費総額	財 源 内 訳		
		都負担金 (3/4)	村負担金 (1/8)	事業者負担金 (1/8)
ひのはら保育園 職員 計5名	2,777,000	2,082,000	347,870	347,130

※本人負担除く ※千円未満切捨て ※十円未満切捨て

(15) 出生祝金

子ども1人の出生につき、第1子50,000円、第2子100,000円、第3子以降200,000円のお祝金を支払うもの。

第1子	3人	150,000円
第2子	0人	0円
第3子以降	1人	200,000円
計	4人	350,000円

(16) 乳幼児補助装置（チャイルドシート等）補助事業

申請者数	対象乳幼児数	補助額
6人	6人	149,600円

(17) 子育て支援保育料等補助金交付事業

区 分	延交付者数	延対象児童数	交付実績額
認可保育所	15人	15人	846,500円
認可外保育所等	8人	10人	1,112,400円
計	23人	25人	1,958,900円

(18) 子育て支援充実補助金（ひのはら保育園）

布団乾燥費 183,392円

(19) 乳幼児育児用品助成事業

・乳幼児1人につき月5,500円を、2か月ごとに支給（2歳まで）。

	助成可		一部助成	助成不可	実績額
	2ヵ月対象	1ヶ月対象			
延児童数	57人	7人	10人	1人	720,500円

(20) ひきこもり支援対策相談員謝礼

・子ども家庭支援センター長の命を受け職員の指示により、子ども家庭支援センターの相談員を主として行う。

・21回×4,240円=89,040円

(21) ファミリー・サポートセンター事業

- ・児童の預かりの援助を受けたい者（利用会員）と当該援助を行いたい者（協力会員）との相互援助活動に関する連絡、調整等を行う事業。

(令和6年3月31日現在)

登録会員数	利用会員	協力会員	活動日数
12人	6人	6人	23日

※登録種別（利用・協力）により登録会員数と相違の可能性あり。

(22) ひのはら保育園内科検診補助金

検診実施年月	受診児童数	補助単価	補助金額
令和5年4月	39人	1,400円	54,600円
令和5年10月	44人		61,600円
合計	83人		116,200円

(23) 保育所運営費補助金

区分	内訳	補助金額
ひのはら保育園	零歳児保育	2,685,256円
	食育推進補助金	1,297,200円
	障害児保育	624,000円
	施設・児童処遇補助金	729,400円
	計	5,335,856円
管外保育園	事務費補助金	7,200円
	保育教材費補助金	12,000円
	計	19,200円

(24) 病児・病後児保育事業

(令和6年3月31日現在)

区分	利用延人数	負担金額
秋川流域病児・病後児保育室ぬくもり	3人	72,894円

(25) 子どもに対する安心安全確保対策支援事業

区分	補助金額	趣旨
ひのはら保育園	150,000円	村内に所在する認可・認可外保育所が大規模災害に備え、安心安全を高める事業に要した経費を補助する事業。
里山保育やまっこかわっこ	30,000円	
合計	180,000円	

(26) 子育てのための施設等利用費

区分	延人数	利用総額
里山保育やまっこかわっこ	36人	1,332,000円

※3～5歳児を対象とした保育料無償化事業（認可外保育所向け）

(27) 保育所等における送迎バス等安全対策支援事業補助金

(単位：円)

区 分	補助金額	財 源 内 訳		
		国庫負担金	都負担金	村負担金
ひのはら保育園	2,000,000	250,000	1,750,000	—
里山保育やまっこかわっこ	364,000	350,000	14,000	—
合 計	2,364,000	600,000	1,764,000	—

※送迎バスの置き去り防止やその他の置き去り等の事故防止及び午睡時の事故防止に対する補助

(28) 子ども・子育て支援事業計画策定業務委託（実態調査業務）

令和7年度から令和11年度の5年間を計画期間とする第3期子ども・子育て支援事業計画の基礎資料としてアンケート調査による住民ニーズの実態把握を行う必要があるため、調査業務を委託した。また、アンケート内容についての検討を行うため、子育て支援協議会を1回開催した。なお、計画指針公表の遅れにより令和6年度へ繰越明許している。

令和5年度実施分 836,000円

繰越明許分 1,672,000円

9. 地域福祉推進区市町村包括補助事業

対 象 事 業	事業費	補助額
社会福祉協議会補助事業	8,352,000 円	ポイント制 (3,400,000 円)
交通手段確保のためのバス運行補助事業	10,000,000 円	補助率 1/2
地域福祉推進のためのボランティア活動支援事業	1,572,000 円	
社会適応支援事業	3,908,600 円	
旅客の安全の確保及び利便を図るための福祉有償運送事業	7,692 円	
成年後見活用あんしん生活創造事業	7,963,363 円	
認知症高齢者グループホームにおける福祉サービス 第三者評価受審支援事業	300,000 円	補助率 10/10
計	32,103,655 円	16,678,000 円※

※翌年度精算により補助額は交付決定額を記載

10. 障害者施策推進区市町村包括補助事業

対 象 事 業	事業費	補助額
移動支援事業利用促進事業	2,645,380 円	事業費×5%の1/2
区市町村ヘルプマーク活用推進事業	16,180 円	補助率 1/2
障害者（児）短期入所事業（都加算）	46,056 円	
福祉作業所運営補助事業	11,466,488 円	
障害者グループホーム支援事業	2,851,784 円	ポ イ ン ト 制
計	17,025,888 円	7,872,000 円※

※翌年度精算により補助額は交付決定額を記載

11. 日中活動系サービス推進事業

対 象 事 業	事業費	補助額
基本補助分	4,080,000 円	ポ イ ン ト 制
メニュー選択式加算	1,440,000 円	
障害者等雇用加算	1,306,000 円	
第三者評価受審経費	440,000 円	
計	7,266,000 円	7,266,000 円※

※翌年度精算により補助額は交付決定額を記載

1 2. 高齢社会対策区市町村包括補助事業

対 象 事 業	事業費	補助額
高齢者自立支援住宅改修給付事業	573,496 円 (都補助基準額 516,146 円)	補助率 1/2
高齢者宅警報機器等取付事業	107,800 円	
温泉宅配事業	2,090,527 円	
高齢者緊急短期入所事業	317,194 円	
高齢者等ごみ収集支援事業	2,527,200 円	
認知症予防教室実施事業	55,000 円	
高齢者日常生活用具給付事業	54,558 円	
高齢者みまもり事業	277,420 円	
高齢者電話訪問事業	42,960 円	
敬老福祉大会事業	4,353,343 円	
高齢者クラブへの助成事業 (3クラブ)	620,400 円	480,000 円 ※1クラブあたり 160,000 円
計	11,019,898 円	6,939,000 円※

※翌年度精算により補助額は交付決定額を記載

1 3. 子ども家庭支援区市町村包括補助事業

対 象 事 業	補助選定額	補助額
子ども家庭支援センター事業	2,300,000 円	補助率 1/2 (千円未満切捨て)
子育て支援相談事業	48,000 円	
ひのはら子育て・健康情報アプリによる 子育て関連の情報発信	118,536 円	
安心安全確保対策支援事業 (認可保育所分のみ)	150,000 円	
計	2,616,536 円	1,308,000 円※

※翌年度精算となるため、補助額は報告額を記載

1 4. 介護保険

(1) 被保険者数

①第1号被保険者数等（※各月末日現在）

年 月	第 1 号 被 保 険 者 数	住所 地 特 例 被 保 険 者 数 (再 掲)		
		65 歳 以 上 75 歳 未 満	75 歳 以 上	
令和5年4月	933人	391人	542人	6人
5月	925人	388人	537人	6人
6月	925人	388人	537人	6人
7月	931人	389人	542人	6人
8月	928人	387人	541人	5人
9月	922人	382人	540人	5人
10月	922人	381人	541人	5人
11月	925人	385人	540人	6人
12月	922人	384人	538人	6人
令和6年1月	921人	383人	538人	6人
2月	916人	380人	536人	5人
3月	916人	374人	542人	5人
年間平均	924人	384人	540人	6人

②資格得喪内容

取 得	転 入	職 権 復 活	65 歳 到 達	そ の 他	計
	7人	0人	27人	0人	34人
喪 失	転 出	職 権 喪 失	死 亡	そ の 他	計
	6人	0人	49人	0人	55人

(2) 介護保険料

①保険料 ※（ ）は軽減後保険料

段 階	年 間 保 険 料	段 階	年 間 保 険 料
第 1 段 階	47,400 円 (28,440 円)	第 6 段 階	113,760 円
第 2 段 階	71,100 円 (47,400 円)	第 7 段 階	123,240 円
第 3 段 階	71,100 円 (66,360 円)	第 8 段 階	142,200 円
第 4 段 階	85,320 円	第 9 段 階	161,160 円
第 5 段 階	94,800 円		

②対象者数

段 階	特 別 徴 収	併 徴 収	普 通 徴 収	計
第 1 段 階	125人	7人	25人	157人
第 2 段 階	82人	8人	1人	91人
第 3 段 階	84人	4人	2人	90人
第 4 段 階	75人	3人	7人	85人
第 5 段 階	123人	2人	1人	126人
第 6 段 階	155人	4人	14人	173人
第 7 段 階	117人	0人	10人	127人
第 8 段 階	46人	1人	12人	59人
第 9 段 階	46人	0人	9人	55人
計	853人	29人	81人	963人

③徴収状況

・合計（特別徴収＋普通徴収）現年分

	調定額	徴収額	徴収率
特別徴収	76,306,920 円	76,306,920 円	100.00%
普通徴収	7,005,120 円	6,813,180 円	97.26%
計	83,312,040 円	83,120,100 円	99.77%

・特別徴収 (単位：円)

	4 月期	6 月期	8 月期	10 月期	12 月期	2 月期	計
保険料額	842 件 12,697,600	837 件 12,695,380	833 件 12,620,120	841 件 12,895,020	833 件 12,743,800	825 件 12,655,000	5,011 件 76,306,920
納付額	842 件 12,697,600	837 件 12,695,380	833 件 12,620,120	841 件 12,895,020	833 件 12,743,800	825 件 12,655,000	5,011 件 76,306,920
滞納額	0 件 0	0 件 0	0 件 0	0 件 0	0 件 0	0 件 0	0 件 0

・普通徴収 (単位：円)

	第 1 期	第 2 期	第 3 期	第 4 期	第 5 期
保険料額	83 件 898,260	90 件 940,200	94 件 997,140	68 件 731,900	71 件 758,860
納付額	78 件 879,560	85 件 922,700	89 件 979,640	62 件 711,260	66 件 729,460
滞納額	5 件 18,700	5 件 17,500	5 件 17,500	6 件 20,640	5 件 29,400
	第 6 期	第 7 期	第 8 期	随期(3 月末)	計
保険料額	72 件 788,000	78 件 912,400	78 件 940,560	2 件 37,800	636 件 7,005,120
納付額	67 件 758,600	73 件 883,000	73 件 911,160	2 件 37,800	595 件 6,813,180
滞納額	5 件 29,400	5 件 29,400	5 件 29,400	0 件 0	41 件 191,940

④低所得者保険料軽減事業

第 1 段階保険料軽減	18,960 円×174 人=3,299,040 円	
第 2 段階保険料軽減	23,700 円×95 人=2,251,500 円	
第 3 段階保険料軽減	4,740 円×87 人=412,380 円	
低所得者保険料軽減事業総額	5,962,920 円	
財源の内訳	国庫負担金	2,981,460 円
	都負担金	1,490,730 円
	村負担分	1,490,730 円

(3) 介護保険事業計画策定業務

令和 6 年度から令和 8 年度の 3 年間を計画期間とする第 9 期高齢者保健福祉計画・介護保険事業計画を策定した。(策定委員会 2 回実施) 2,777,000 円

(4) 介護保険認定審査会

①委員名簿（敬称略）

（令和6年3月31日現在）

区分	所属等	氏名	役職
医療関係	檜原診療所	田原邦朗	会長
医療関係	檜原診療所	宮澤壮太	
福祉関係	桧原苑施設長	渡邊昇	
〃	桧原サナホーム施設長	齋藤裕	
保健関係	保健師	三谷泰子	

②申請状況

（令和6年3月31日現在）

	申請者数					
	在宅		特別養護老人		計	
	新規	更新等	新規	更新等	新規	更新等
令和5年4月	5	10	0	1	5	11
5月	6	9	0	2	6	11
6月	7	6	0	5	7	11
7月	4	6	0	2	4	8
8月	1	9	0	1	1	10
9月	2	7	0	6	2	13
10月	2	12	0	4	2	16
11月	2	8	0	2	2	10
12月	2	13	0	2	2	15
令和6年1月	7	9	0	5	7	14
2月	3	6	0	3	3	9
3月	4	6	0	4	4	10
令和5年度計	45	101	0	37	45	138

③審査会開催日等

審査会開催日	審査人員	審査会開催日		審査人員	再審査	認定人数	
		再審査	認定人数				
令和5年4月24日	16	0	16	10月23日	18	0	18
5月22日	17	0	17	11月22日	12	0	12
6月21日	18	0	18	12月20日	17	0	17
7月24日	12	0	12	令和6年1月24日	21	0	21
8月21日	11	0	11	2月21日	12	0	12
9月20日	15	0	15	3月22日	14	0	14
				令和6年度計	183	0	183

④要介護（要支援）認定者数

（令和6年3月31日現在）

	要支援1	要支援2	要介護1	要介護2	要介護3	要介護4	要介護5	合計
第1号被保険者	6	6	18	40	44	29	17	160
第2号被保険者	0	0	0	1	0	0	0	1
合計	6	6	18	41	44	29	17	161

(5) 居宅・施設別サービス利用状況

(令和6年3月分)

		要支援1	要支援2	要介護1	要介護2	要介護3	要介護4	要介護5	合計	
居宅介護	人数	2	3	9	32	10	4	1	61	
	構成率	3.3%	4.9%	14.8%	52.4%	16.4%	6.6%	1.6%	100.0%	
地域密着型	人数	0	0	9	20	7	4	0	40	
	構成率	0%	0%	22.5%	50.0%	17.5%	10.0%	0%	100.0%	
施設	特養	人数	—	—	1	11	25	16	10	63
		構成率	—	—	1.6%	17.4%	39.7%	25.4%	15.9%	100.0%
	老健	人数	—	—	0	1	7	5	3	16
		構成率	—	—	0	6.3%	43.7%	31.2%	18.8%	100.0%
介護医療院	人数	—	—	0	0	0	2	0	2	
	構成率	—	—	0%	0%	0%	100.0%	0%	100.0%	

※居宅介護・地域密着型、両方のサービス利用者は居宅介護・地域密着型それぞれに計上。

(6) 介護保険施設等入所（入院）状況

区分	施設名	所在地	令和4年度末 入所入院者数	令和5年度末 入所入院者数	対前年度比
認知	グループホーム ひのきの里	檜原村	4	4	0
認知症対応型共同生活施設合計			4	4	0
特養	桧原苑	檜原村	43	41	△2
	桧原サナホーム		14	16	2
特養村内合計			57	57	0
特養	紫水園	あきる野市	1	1	0
	和敬園		1	0	△1
	ほたるの郷		1	1	0
	福楽園		1	1	0
	第二紫水園		0	0	0
	あたご苑		1	0	△1
	五日市ホーム		0	0	0
	幸神さくら	日の出町	1	5	4
	栄光の杜		0	0	0
	新清快園		1	0	△1
	カントリーヒラ青梅	青梅市	1	1	0
特養村外合計			8	9	1
老人福祉施設合計			65	66	1
老健	日の出さくら	日の出町	5	8	3
	ウェルピア白寿		3	3	0

	リハビリパーク	あきる野市	2	1	△1
	オキドキ		1	2	1
	西東京ケアセンター	青梅市	1	0	△1
	ウェストケアセンター	八王子市	1	1	0
老人保健施設合計			13	15	2
医療院	大久野病院	日の出町	2	0	△2
	日の出ヶ丘		0	1	1
介護医療院施設合計			2	1	△1
合 計			84	86	2

(7) 介護保険給付

①給付状況

(単位：円)

種 類	給付件数	給付額	1件あたり 平均給付額
介護給付・予防給付 総計	3,215	346,337,874	107,726
介護サービス	3,044	344,817,440	113,278
居宅介護サービス	811	31,617,660	38,986
訪問介護	44	2,370,229	53,869
訪問入浴介護	0	0	0
訪問看護	84	5,276,795	62,819
訪問リハビリテーション	74	1,501,447	20,290
居宅療養管理指導	43	268,650	6,248
通所介護	0	0	0
通所リハビリテーション	61	4,160,036	68,197
福祉用具貸与	376	6,468,813	17,204
短期入所生活介護	122	10,718,292	87,855
短期入所生活介護（老健）	4	410,153	102,538
特定施設入所者生活介護	3	443,245	147,748
特例居宅介護サービス	86	2,931,674	34,089
施設サービス	975	265,808,919	272,625
介護老人福祉施設	774	206,889,081	267,299
介護老人保健施設	178	51,514,467	289,407
介護医療院	23	6,888,356	299,494
特別診療費	(22)	517,015	23,501
特例施設介護サービス	0	0	0
福祉用具購入費	8	322,660	40,333
居宅介護住宅改修費	7	606,368	86,624
居宅介護支援（居宅介護サービス計画）	664	9,383,219	14,131
特例居宅介護支援	0	0	0
地域密着型介護サービス	493	34,146,940	69,264
地域密着型通所介護	434	21,230,773	48,919
認知症対応型共同生活介護	59	12,916,167	218,918
特例地域密着型介護サービス	0	0	0

介護予防サービス	171	1,520,434	8,891
居宅介護予防サービス	88	1,118,890	12,715
予防訪問リハビリ	11	159,810	14,528
予防訪問看護	9	298,862	33,207
居宅療養管理指導	0	0	0
予防通所リハビリ	12	333,698	27,808
予防短期入所生活介護	0	0	0
予防福祉用具貸与	56	326,520	5,831
特定施設入居者生活介護	0	0	0
特例介護予防サービス	0	0	0
地域密着型介護予防サービス	0	0	0
特例地域密着型介護予防サービス	0	0	0
介護予防福祉用具購入費	0	0	0
介護予防住宅改修費	0	0	0
介護予防支援（介護予防サービス計画）	83	401,544	4,838
特例介護予防支援	0	0	0
審査支払手数料	3,226	196,831	61
高額介護サービス	747	8,689,922	11,633
高額介護予防サービス	0	0	0
高額医療合算介護サービス	58	1,243,107	21,433
高額医療合算介護予防サービス	0	0	0
特定入所者介護サービス	686	28,224,046	41,143
特定入所者介護予防サービス	0	0	0

②その他の給付状況

- ・入所者（ショートステイ利用者も含む）減免認定状況（令和6年3月31日現在）

第1段階	第2段階	第3段階①	第3段階②
1名	29名	12名	16名

- ・ホームヘルプサービス利用料助成

	助成件数(延件数)	軽減総額	助成総額
離島等地域分	85件	30,426円	15,213円

- ・社会福祉法人等による利用者負担額軽減措置事業

軽減措置実施法人	軽減件数(延件数)	軽減総額	助成総額
緑水会	214件	4,122,828円	2,207,073円

- ・市町村特別給付（介護認定者配食サービス）

	給付件数	費用額	給付総額
要介護認定者	延1,223件	1,834,500円	1,345,300円

(8) その他

①趣旨普及費 295,680 円

「あなたと歩む 介護保険」を1,200部作成し、介護保険制度の周知を図った。

②檜原村介護保険運営協議会及び地域包括支援センター運営協議会

令和6年3月21日(木)

介護保険の運営状況及び、地域包括支援センターの活動状況について検討した。

15. 地域支援事業

(1) 介護予防・日常生活支援総合事業

①総合事業対象者数 25名(令和6年3月31日現在)

・25項目の質問からなる、基本チェックリストを活用し、日常生活に必要な機能の低下の有無を判定し、近い将来、要介護となるリスクの高い高齢者を「総合事業対象者」と認定し、訪問型サービスや通所型サービスの提供を行っている。

②介護予防・生活支援サービス事業費

種類	給付件数	給付額	1件あたり 平均給付額
介護予防・生活支援サービス事業費負担金	409	4,452,021円	10,885円
訪問型サービスA	40	414,714円	10,368円
通所型サービスA	202	3,231,522円	15,998円
介護予防ケアマネジメントA	167	805,785円	4,825円

③訪問型サービスD補助金 373,304円 1事業者 延べ実施件数 35件

要支援者・事業対象者のうち、生活に必要な通院・買い物等の外出に伴う移送及び移送前後の支援を行う事業者に対して補助金を交付するもの。

④一般介護予防事業

・がんばんべえ 毎週木曜午前 全48回 延べ501名

運動機能低下などが認められる65歳以上の村民を対象にマット上での運動機能向上トレーニング等を行った。

・巡回型介護予防教室 全3回

講師派遣の要請のあったいきいきサロン等高齢者活動団体に講師を派遣し、地域で抱える健康・介護予防に関する課題に対し、運動・栄養改善等の指導を行った。

- ・地域リハビリテーション活動支援事業 全0回

介護予防の取組みを機能強化するため、訪問、通所、地域ケア会議、住民主体の通いの場等へ、リハビリテーション専門職を派遣し、介護予防の取組みを支援する事業。本年度は実績なし。

(2) 包括的支援事業

①地域包括支援センター

- ・介護予防サービス支援計画の作成

総合事業対象者及び要支援1・2と認定された方のケアプラン作成。

プラン作成件数

	4月	5月	6月	7月	8月	9月	10月	11月	12月	1月	2月	3月	計
包括	15	18	16	14	15	15	17	18	17	17	18	18	198
委託	6	5	5	5	5	6	6	5	4	3	3	3	56
全件	21	23	21	19	20	21	23	23	21	20	21	21	254

- ・総合相談支援

地域の高齢者が地域で安心してその人らしい生活を継続していくことができるよう、適切なサービス、機関又は制度の利用につなげる等の支援を行った。

相談件数

	4月	5月	6月	7月	8月	9月	10月	11月	12月	1月	2月	3月	計
件数	11	18	15	13	11	12	8	15	13	21	13	13	163

- ・介護事業所連絡会

令和6年3月26日(火)開催 8事業所

介護保険制度改定の説明や村保健師による講義を開催した。

- ・救急支援事業 救急医療情報キットの設置

災害時や救急時など、非常時に備えて本人の名前や生年月日、緊急連絡先などを専用のボトルに入れて冷蔵庫等所定の場所に目印を付け保管し、緊急時に迅速な対応ができるような取組みを行っている。

令和6年3月31日現在 救急医療キット設置総数 212世帯 271名

②在宅医療・介護連携推進事業（西多摩地域広域行政圏協議会にて共同実施）

医療と介護の両方を必要とする状態の高齢者が、住みなれた地域で自分らしい暮らしを人生の最期まで続けることができるよう、在宅医療と介護を一体的に提供するために、医療機関や介護事業所などの関係者との連携の推進を図った。

・地域の医療・介護資源の把握

地域の医療・介護関係者間の連携等に活用するため、西多摩圏域の医療機関・介護事業所等のリストを更新し、配布した。

・医療・介護関係者研修

令和5年12月14日（木）開催 「地域包括ケアを考える」

・住民への普及啓発

令和5年10月7日（土）開催 「治さなくてよい認知症」

③生活支援体制整備事業 活動日数12日

生活支援コーディネーターを配置し、地域サロン等高齢者活動団体に対し、運動指導などの活動支援を行った。また、高齢者のニーズを把握し、新たな高齢者支援サービスの検討を行った。

④認知症施策推進事業

・認知症地域支援・ケア向上事業 活動日数12日

認知症の人が住み慣れた地域で安心して暮らし続けるために、医療機関や介護サービス及び地域の支援機関の連携を図るための支援や、ケアパスを配布し、認知症の基本的な知識や対応方法の周知を行った。また、認知症地域支援推進員を配置し、地域の支援体制の構築を図った。

⑤地域ケア会議の開催

令和5年8月1日（火）高齢者支援事業について検討した。

(3) 任意事業

①高齢者介護用品等給付

	給付件数	費用額	平均給付額
要介護認定者	延66件	239,668円	3,631円

②配食サービス（介護非認定者）

	給付件数	委託金額	自己負担額
介護非認定者	延908件	1,362,000円	363,200円

(4) その他

講師派遣（介護予防体操や介護保険制度についての講演等を実施）

いきいきサロン（人里2回・南郷2回・数馬2回・樋里2回・千足1回・上川乗1回・藤倉1回・上元郷1回）

16. 介護サービス事業

檜原村がやすらぎの里において通所介護事業、訪問介護事業のサービスを提供しています。各事業実施状況について報告いたします。

やすらぎの里介護給付内容

・通所介護事業

(単位：円)

月	件	日数	費用 A	保険請求額 B	公費 負担額 C	個人 負担額 D=A-B-C	食事実費 1回500円 E	個人 負担額計 F=D+E
4	50	295	2,061,032	1,835,803	0	225,229	147,500	372,729
5	51	289	2,064,833	1,842,697	0	222,136	144,500	366,636
6	53	329	2,409,449	2,146,406	0	263,043	164,500	427,543
7	50	295	2,166,372	1,930,873	0	235,499	147,500	382,999
8	52	314	2,347,812	2,094,734	0	253,078	157,000	410,078
9	52	284	2,038,292	1,817,741	0	220,551	142,000	362,551
10	52	300	2,098,526	1,874,543	0	223,983	150,000	373,983
11	50	297	2,011,367	1,798,993	0	212,374	147,000	359,374
12	50	301	2,056,044	1,832,886	0	223,158	149,500	372,658
1	50	266	1,784,853	1,593,889	0	190,964	132,500	323,464
2	51	257	1,691,176	1,509,292	0	181,884	128,000	309,884
3	51	281	1,920,763	1,707,439	0	213,324	140,000	353,324
計	612	3,508	24,650,519	21,985,296	0	2,665,223	1,750,000	4,415,223

・訪問介護事業

(単位：円)

月	件	日数	費用 G	保険請求額 H	公費 負担額 I	個人 負担額 J=G-H-I
4	12	90	417,847	364,963	3,681	49,203
5	13	89	424,409	344,902	3,459	76,048
6	13	99	470,029	414,608	4,210	51,211
7	12	77	335,310	274,869	2,680	57,761
8	15	108	485,396	415,919	4,176	65,301
9	11	84	375,573	307,954	3,048	64,571
10	9	63	241,969	215,817	1,977	24,175
11	8	54	174,697	155,515	1,234	17,948
12	8	58	190,068	169,107	1,532	19,429
1	8	54	165,059	147,376	1,497	16,186
2	8	53	184,451	163,064	1,869	19,518
3	7	36	125,973	113,372	1,063	11,538
計	124	865	3,590,781	3,087,466	30,426	472,889

・合計（通所介護事業＋訪問介護事業）

（単位：円）

月	件	日数	費用 K=A+G	保険請求額 L=B+H	公費 負担額 M=C+I	個人 負担額 N= D+J	食事实費 1回500円 0	個人 負担額計 P=N+O
4	62	385	2,478,879	2,200,766	3,681	274,432	147,500	421,932
5	64	378	2,489,242	2,187,599	3,459	298,184	144,500	442,684
6	66	428	2,879,478	2,561,014	4,210	314,254	164,500	478,754
7	62	372	2,501,682	2,205,742	2,680	293,260	147,500	440,760
8	67	422	2,833,208	2,510,653	4,176	318,379	157,000	475,379
9	63	368	2,413,865	2,125,695	3,048	285,122	142,000	427,122
10	61	363	2,340,495	2,090,360	1,977	248,158	150,000	398,158
11	58	351	2,186,064	1,954,508	1,234	230,322	147,000	377,322
12	58	359	2,246,112	2,001,993	1,532	242,587	149,500	392,087
1	58	320	1,949,912	1,741,265	1,497	207,150	132,500	339,650
2	59	310	1,875,627	1,672,356	1,869	201,402	128,000	329,402
3	58	317	2,046,736	1,820,811	1,063	224,862	140,000	364,862
計	736	4,373	28,241,300	25,072,762	30,426	3,138,112	1,750,000	4,888,112

けんこう係

1. 健（検）診事業

(1) 基本健康診査

対象者は18歳から39歳までの方

健康診査の受診機会がない方・生活保護受給者など

受診者 27名

(前年度 30名)

(2) 胃がん検診 対象：30歳以上

(単位：人)

対象年齢	男					女				
	対象者数	受診者数	受診率 (%)	検診結果		対象者数	受診者数	受診率 (%)	検診結果	
				異常なし	要精密				異常なし	要精密
30～39歳	63	3	4.8	3	0	43	2	4.7	2	0
40～49歳	109	15	13.8	15	0	94	10	10.6	10	0
50～59歳	128	15	11.7	14	1	109	10	9.2	10	0
60～69歳	178	43	24.2	38	5	136	25	18.4	25	0
70～79歳	218	60	27.5	58	2	172	33	19.2	30	3
80歳以上	122	15	12.3	13	2	189	9	4.8	8	1
計	818	151	18.5	141	10	743	89	12.0	85	4
昨年度	846	166	19.6	159	7	769	106	13.8	99	7

(3) 大腸がん検診 対象：30歳以上

(単位：人)

対象年齢	男					女				
	対象者数	受診者数	受診率 (%)	検診結果		対象者数	受診者数	受診率 (%)	検診結果	
				異常なし	要精密				異常なし	要精密
30～39歳	63	3	4.8	3	0	43	5	11.6	4	1
40～49歳	109	14	12.8	13	1	94	12	12.8	12	0
50～59歳	128	19	14.8	18	1	109	21	19.3	19	2
60～69歳	178	53	29.8	51	2	136	38	28.0	38	0
70～79歳	218	73	33.5	60	13	172	54	31.4	52	2
80歳以上	122	28	23.0	27	1	189	25	13.2	21	4
計	818	190	23.2	172	18	743	155	20.9	146	9
昨年度	846	201	23.8	184	17	769	168	21.8	159	9

(4) 肺がん検診 対象：30歳以上

(単位：人)

対象年齢	男					女				
	対象者数	受診者数	受診率(%)	検診結果		対象者数	受診者数	受診率(%)	検診結果	
				異常なし	要精密				異常なし	要精密
30～39歳	63	2	3.2	2	0	43	3	7.0	3	0
40～49歳	109	13	11.9	13	0	94	13	13.8	13	0
50～59歳	128	20	15.6	20	0	109	14	12.8	14	0
60～69歳	178	53	29.8	52	1	136	35	25.7	35	0
70～79歳	218	79	36.2	78	1	172	49	28.5	48	1
80歳以上	122	27	22.1	27	0	189	27	14.3	26	1
計	818	194	23.7	192	2	743	141	19.0	139	2
昨年度	846	210	24.8	204	6	769	142	18.5	136	6

(5) 子宮がん検診、乳がん検診 対象：20歳以上女性

(単位：人)

対象年齢	対象者数	子宮がん検診				乳がん検診			
		受診者数	受診率(%)	検診結果		受診者数	受診率(%)	検診結果	
				異常なし	要精密			異常なし	要精密
20～29歳	43	1	2.3	1	0	0	0.0	0	0
30～39歳	43	7	16.3	7	0	11	25.6	11	0
40～49歳	94	18	19.1	18	0	21	22.3	19	2
50～59歳	109	23	21.1	23	0	24	22.0	22	2
60～69歳	136	38	27.9	38	0	47	34.6	46	1
70歳以上	361	31	8.6	30	1	36	10.0	33	3
計	786	118	15.0	117	1	139	17.7	131	8
昨年度	813	130	16.0	129	1	143	17.6	140	3

(6) 前立腺がん検診 対象：40歳以上男性 (単位：人)

対象年齢	対象者数	受診者数	受診率(%)	検診結果	
				異常なし	要精密
40～49歳	109	15	13.8	15	0
50～59歳	128	21	16.4	21	0
60～69歳	178	54	30.3	52	2
70～79歳	218	81	37.2	78	3
80歳以上	122	26	21.3	22	4
計	755	197	26.1	188	9
昨年度	781	196	25.1	189	7

※(2)～(6)の対象者数は令和5年4月1日人口から特別養護老人ホーム入所者を除いた人数

(7) 肝炎ウイルス(B型・C型肝炎ウイルス)検診 40歳以上対象

(単位：人)

対象年齢	受診者数	健診結果			
		B型		C型	
		陽性	陰性	陽性	陰性
40歳	1	0	1	0	1
41歳～	52	1	51	0	52
計	53	1	52	0	53
昨年度	46	0	46	0	46

(8) 歯周疾患検診

(単位：人)

対象年齢	①健康増進法に基づく検診				①以外	計
	40歳	50歳	60歳	70歳		
受診者数	1	1	2	5	6	15
昨年度	1	1	4	5	5	16

(9) 骨粗しょう症検診

(単位：人)

対象年齢	①健康増進法に基づく検診 対象：女性							①以外	計
	40歳	45歳	50歳	55歳	60歳	65歳	70歳		
受診者数	4	3	1	4	4	2	8	13	39
昨年度	1	1	0	2	4	3	7	8	26

(10) 人間ドック検診助成 対象者は在住者で40歳以上の方(場所：檜原診療所)

総合人間ドック助成対象受診者 25名(昨年度 28名)

内訳 CT検査実施 21名 (料金52,800円のうち自己負担10,560円)

CT検査なし 4名 (料金47,300円のうち自己負担 5,093円)

(11) 風しん抗体検査

対象者：①19歳以上の妊娠を希望する女性の方

②妊婦の同居者

③①の同居所

実施場所：檜原診療所

風しん抗体検査受診者：①1名、②0名、③1名

計2名

(12) 風しんの追加的対策

風しんの感染拡大防止のため、追加的対策として抗体保有率の低い世代の男性に対し、全国の医療機関で使用できる無料クーポン券を送付し、予防接種・抗体検査を受けることを促す事業。

対 象 者：昭和37年4月2日から昭和54年4月1日までの間に生まれた男性

実 施 期 間：平成31年4月1日から令和7年3月31日

抗体検査受診者： 7名

予防接種実施者： 2名

2. 健康増進

(1) 健康教室

実施内容	実施回数	延参加者数	備 考
栄養教室 ヘルシ～ひのはらいふ	6回	25人	奇数月に実施
歯周疾患予防教室	1回	3人	7月実施
骨粗しょう症予防教室	1回	7人	2月実施

(2) 運動教室

実施内容	実施回数	延参加者数	備 考
かけこみ運動教室	6回	70名	4・5月に実施
運動習慣継続指導教室「ふいっと」	1回	12名	8月に実施
特定保健指導等運動教室「ここトレやすらぎ」	8回	96名	健診結果を踏まえ実施(10月～12月)

(3) 健康推進員活動

地域住民の健康保持、増進を図るため、檜原村健康推進員を置き地域に密着した健康づくりのために、下記のとおり会議等事業を行いました。(推進員16名)

実施月	実施内容
5月12日	健康推進員会議
5月下旬～6月下旬	がん検診PR用トイレットペーパー配布(618世帯)
11月14日	健康推進員会議及び研修
2月9日	健康推進員会議

(4) 健康推進活動補助金

5名以上で構成され、健康保持及び増進に係る活動を行っている団体へ合計150,000円を交付した。

	団体数	補助額	合計
上半期(4月～9月)	5団体	15,000円×5団体	75,000円
下半期(10月～3月)	5団体	15,000円×5団体	75,000円

3. 相談事業

事業名		実施回数	延相談件数
精神保健巡回相談	偶数月の第2月曜日実施	3回	9件
栄養相談	毎月第2、第4月曜日に実施	22回	58件

※精神保健巡回相談は、医師都合及び相談者なしのため3回中止

※栄養相談は、相談者なしのため2回中止

4. 予防接種

(1) 定期予防接種

(単位：人)

対象疾病	ワクチン	対象年齢等	接種者延数	備考
ロタウイルス感染症	経口弱毒生ヒトロタウイルスワクチン	生後6週から24週未満	0	
	5価経口弱毒生ロタウイルスワクチン	生後6週から32週未満	15	
結核	BCGワクチン	生後1歳未満	5	
麻しん 風しん	乾燥弱毒生麻しん風しん混合ワクチン(MR)	第1期:生後12か月から24か月未満	4	
		第2期:小学校入学の前年度	13	
Hib感染症	乾燥ヘモフィルスb型ワクチン	生後2か月から5歳未満	21	接種開始時期によって接種回数が異なる
小児肺炎球菌感染症	沈降13価肺炎球菌結合型ワクチン	生後2か月から5歳未満	21	接種開始時期によって接種回数が異なる
B型肝炎	組換え沈降B型肝炎ワクチン	生後1歳未満	15	
ジフテリア破傷風	沈降ジフテリア破傷風混合トキソイド(DT)	11歳から13歳未満	6	
ジフテリア百日ぜき破傷風急性灰白髄炎(ポリオ)	沈降精製百日せきジフテリア破傷風不活化ポリオ混合ワクチン(DPT-IPV)	生後3か月から7歳6か月未満	22	
日本脳炎	乾燥細胞培養日本脳炎ワクチン	第1期:生後6か月から7歳6か月未満 第2期:9歳から13歳未満	22	
水痘	乾燥弱毒生水痘ワクチン	1歳から3歳未満	8	
ヒトパピローマウイルス感染症(女子のみ)	組換え沈降ヒトパピローマウイルス様粒子ワクチン	12歳となる年度の初日から16歳となる年度の末日	9	経過措置により、平成9年度生まれから平成17年度生まれの女子も対象
インフルエンザ	季節性インフルエンザワクチン	65歳以上の者もしくは60歳以上65歳未満で一定の障害を有する者	602	
高齢者肺炎球菌感染症	23価肺炎球菌莢膜ポリサッカライドワクチン	65歳の者もしくは60歳以上65歳未満で一定の障害を有する者	48	経過措置により、70歳、75歳、80歳、85歳、90歳、95歳、100歳以上となる者も対象
合計			811	

(2) 任意予防接種補助

①おたふくかぜワクチン任意接種

ワクチンの種類	接種者数	材料費 (円)	接種費用 (円)	合計 (円)
おたふくかぜワクチン	3人	8,250	9,504	17,754

②帯状疱疹ワクチン任意接種

ワクチンの種類	接種者数	材料費 (円)	接種費用 (円)	合計 (円)
帯状疱疹ワクチン (生ワクチン)	19人	94,050	60,192	154,242
帯状疱疹ワクチン (不活化ワクチン1回目)	97人	1,973,950	307,296	2,281,246
帯状疱疹ワクチン (不活化ワクチン2回目)	82人	1,668,700	65,846	1,734,546
合計	198人	3,736,700	433,334	4,170,034

③高齢者肺炎球菌ワクチン定期接種以外

ワクチンの種類	接種者数	委託料 (円)	合計 (円)
高齢者肺炎球菌ワクチン	17人	106,250	106,250

④インフルエンザワクチン定期接種以外 (生後6か月～64歳)

ワクチンの種類	接種者数	委託料 (円)	合計 (円)
インフルエンザワクチン	174人	418,125	418,125

※表記金額は全て税込

※インフルエンザワクチンの一部は自己負担あり

5. 母子保健

(1) 母子手帳発行数 4件

(2) 育児学級

事業名	実施回数	延参加者数 (組)	内容
すくすく子育て教室	3回	4組	4か月から1歳6か月までのお子さんと保護者を対象にした離乳食、幼児食教室

※参加者なしのため1回中止

(3) 乳幼児健診事業

① 子どもの健やかな発育を支援するための健診と相談を2か月に1回行っています。

対象者は、3～4か月児、6～7か月児、9～10か月児、1歳6か月児、3歳児で身長、体重、診察、歯科健診、保健相談を実施しています。

区 分	対象者数	受診者数	受診率 (%)
3～4か月健康診査	5	5	100.0
6～7か月健康診査	8	7	87.5
9～10か月健康診査	9	8	88.9
1歳6か月健康診査	6	5	83.3
3歳児健康診査	14	7	50.0

② 乳幼児を対象に歯科健診、歯科保健指導等を行っています。

年間を通し個別に実施し、対象者は10か月児から就学前の乳幼児

事業名	実人数	延べ人数	前年度延べ人数
乳幼児歯科健診	10人	10人	10人

③ 5歳児健診

村内在住・在園の年中児を対象にひのはら保育園にて専門医による発達健診を行っています。

事業名	実施回数	対象児数	受診児数
5歳児健診	3回	15人	13人

④ 5歳児健診フォロー事業

村内在住・在園の年長児および保護者を対象にひのはら保育園にて小学校入学前に専門医による発達相談を行っています。

事業名	実施回数	対象児数	受診児数
5歳児健診フォロー事業	3回	12人	11人

(4) 乳幼児フッ素塗布状況

1歳6か月から小学2年生までの幼児・児童を対象に、虫歯予防のため乳幼児一人に対し年2回に限り無料塗布

対象者	実人数	延べ人数
乳幼児	18人	27人
小学生	4人	7人

(5) 新生児聴覚検査補助金

新生児の聴覚検査の費用の一部を補助するものです。

- ・補助実績 2件 4,000円

(6) 里帰り等妊婦健康診査費補助金

里帰り等により村が契約する医療機関以外で妊婦健康診査を受診した妊娠中の女性に対して当該健康診査の受診に要する費用を助成するものです。

- ・補助実績 1件 33,500円

6. 伴走型相談支援及び出産・子育て応援給付金の一体的実施事業

妊娠時から出産・子育てまで一貫した切れ目のない支援を行うため、面談や継続的な情報発信等を行う「伴走型相談支援」、および出産・育児にかかる費用負担の軽減を図る「経済的支援」を一体的に実施するものです。

(1) 伴走型相談支援

- ・対象者：全ての妊婦及び主に0歳から2歳の乳幼児を養育する子育て世帯
- ・相談支援実施時期：① 妊娠届出時 ② 妊娠8か月頃 ③ 出生後
④ ①から③実施後の随時相談支援
- ・面談実績：①妊娠届出時 5件
②妊娠8か月頃 2件
③出生後 4件
④随時 延べ9回

(2) 出産・子育て応援給付金

- ・対象者及び支給内容

対象者	支給内容
①令和4年4月1日以降に妊娠届出を行い、令和5年4月1日以前に出生した児童の母	出産応援ギフト (クーポン5万円分)
②令和5年3月31日までに妊娠届出を行い、令和5年4月1日以降に出産予定の妊婦	
③令和5年4月1日以降に出生した児童	子育て応援ギフト (クーポン10万円分)

・支給実績

対象者	件数
①令和4年4月1日以降に妊娠届出を行い、令和5年4月1日以前に出生した児童の母	3件
②令和5年3月31日までに妊娠届出を行い、令和5年4月1日以降に出産予定の妊婦	4件
③令和5年4月1日以降に出生した児童	5件

7. とうきょうママパパ応援事業

すべての子育て家庭に対して妊娠期から行政の専門職が関わることにより、出産・子育てに関する不安を軽減するとともに、各家庭のニーズに応じた支援を妊娠期から子育て期にわたって切れ目なく行うことにより、妊婦並びに乳幼児及びその保護者の心身の健康の保持及び増進を図るものです。

(1) 妊婦全数面接

妊娠届け出時にすべての妊婦と面接を実施 4件

(2) 育児パッケージ配布

(1)を実施した妊産婦に育児パッケージとして「ほけんだより竹の子」に掲載したメッセージをレーザー加工した木のオリジナルフォトスタンドを配布 5件

(3) パースデーサポート事業

檜原村に住所を有する1歳の児童を養育する家庭に対し、子育て支援の情報提供や状況の把握などを行い、相談支援体制を強化し、子育て応援券を交付するものです。

子育て応援券	申請者数	決算額
第1子 10,000円	1人	9,800円
第2子 20,000円	—	—
第3子 30,000円	4人	117,600円
計	5人	127,400円

8. 一部事務組合

阿伎留病院企業団負担金

市町村名	負担金	前年度比	負担率(%)
檜原村	52,571,000円	1,439,000円	4.855
あきる野市	807,069,000円	29,100,000円	74.533
日の出町	223,191,000円	9,788,000円	20.612
計	1,082,831,000円	40,327,000円	100

9. 補助金

(1) 医療保健政策区市町村包括補助事業補助金

対象事業	事業費	補助率	補助額
障害者施設及びデイサービスにおける歯科口腔保健の推進	2,110,000円	1/2	2,082,000円 ※基準額設定あり
難病患者療養支援・連携促進事業	2,054,941円		
訪問歯科衛生士による歯科保健啓発事業	3,370,892円	1/2	1,996,000円
がん予防対策事業	243,650円		
健康づくり推進事業	347,164円		
おたふくかぜワクチン接種補助事業	29,590円		
精神保健巡回相談及びカンファレンス	318,000円	1/2	653,000円
地域子育てネットワーク支援事業	607,390円		
健康診査実施事業	383,320円		
計	9,464,947円		4,731,000円

※翌年度精算により補助額は交付決定額を記載

(2) 健康増進事業費補助金 (実績)

対象事業	事業費	補助率	補助額
健康増進事業	582,496円	2/3	322,000円 ※基準額設定あり

(3) 帯状疱疹ワクチン任意接種補助事業補助金

対象事業	事業費	補助率	補助額
帯状疱疹ワクチン任意接種補助事業	6,332,040円	1/2	2,815,000円 ※基準額設定あり

※翌年度精算により補助額は交付決定額を記載

10. 保健師活動

個別援助活動

業務区分	延件数	前年度比
家庭訪問	149	△13
面接相談	126	32
電話相談	207	△8
文書等の相談	10	△7
関係機関連絡及び連携	211	△26

1 1. 訪問歯科活動

訪問歯科は歯科衛生士2名で、ひのはら保育園・小学校・中学校・児童館・デイサービス・ゆうあい館などに赴き、口腔チェックやブラッシング指導などの歯科保健活動を行っています。

(1) 口腔チェック・ブラッシング指導

場 所	対 象	実施回数	延 人 数
ひのはら保育園	3・4・5歳児	2回	39人
檜原小学校	1・2・3・4・5・6年生	12回	110人
檜原中学校	1・2・3年生	6回	50人
児童館	来所児（春休み）	6回	76人
	来所児（夏休み）	19回	273人
	来所児（冬休み）	7回	74人
	むすんでひらいて	10回	13人
デイサービス	利用者	177回	2,450人
ゆうあい館	利用者	14回	60人

(2) 口腔衛生指導・相談・口腔機能向上

内 容	実施回数	延 人 数
口腔衛生指導・相談（地区活動）	17回	70人
口腔衛生指導・相談（子育て教室）	3回	4人
口腔機能向上（介護予防）	24回	254人
口腔衛生指導・相談（運動教室）	4回	26人

(3) 広報活動

口と歯の健康について周知活動 ほけんだより「竹の子」 年2回
各施設ポスター掲示
歯っぴー手帳配布

1 2. 難病医療費助成事務

(単位：件)

疾患名	更新申請	新規申請	その他
突発性拡張型心筋症	2		
クローン病	1		
人工透析	3		
網膜色素変性症	2		
好酸球性副鼻腔炎	1		
黄色靭帯骨化症	1		
潰瘍性大腸炎	1		
慢性血栓塞栓性肺高血圧症	1		
一次性ネフローゼ症候群	1		
特発性間質性肺炎	1		
特発性大腿骨頭壊死	2		
巨細胞性動脈炎		1	
パーキンソン病		1	
後縦靭帯骨化症	1		

1 3. 新型コロナウイルスワクチン予防接種事業

国の方針に基づき、令和5年度新型コロナウイルスワクチン接種（春開始接種、秋開始接種）を行いました。

(1) 令和5年度新型コロナウイルスワクチン国の動きについて

日 付	内 容
令和5年3月7日	令和5年度の1年間は、特例臨時措置の実施期間を延長する旨、事務連絡が発出された。
令和5年5月8日	新型コロナウイルス感染症の感染症法上の位置付けが、「新型インフルエンザ等感染症（2類相当）」から、「5類感染症」となった。
令和5年5月8日	令和5年度は、重症者を減らすことを目的とし、高齢者や基礎疾患を有する者に対し、5月8日から9月19日まで春開始接種として実施。
令和5年9月20日	令和5年秋開始接種を追加接種可能なすべての年齢の者を対象に実施。
令和6年3月31日	特例臨時措置による新型コロナウイルスワクチン接種は終了。

(2) 新型コロナウイルスワクチン予防接種状況

○春開始接種

- ・対象者：重症化リスクが高い65歳以上の高齢者及び5歳以上64歳以下の者のうち、基礎疾患を有する者その他重症化リスクが高いと医師が認める者
- ・ワクチンの種類：オミクロン株対応2価ワクチン
- ・実施方法：檜原診療所にて個別接種
- ・実施期間：令和5年5月8日～9月19日

<接種率>

	対象者数	接種者数	接種率
65歳以上	992人	682人	68.8%
5歳以上64歳以下	—	30人	—

○秋開始接種

- ・対象者：追加接種可能なすべての年齢の者（最終接種から少なくとも3か月の接種間隔）
- ・ワクチンの種類：オミクロン株 XBB. 1. 5 対応1価ワクチン
- ・実施方法：檜原診療所にて個別接種
- ・実施期間：令和5年9月20日～令和6年3月31日

<接種率>

	対象者数	接種者数	接種率
65歳以上	998人	644人	64.5%
12歳以上64歳以下	645人	204人	31.6%
5歳以上11歳以下	15人	3人	20.0%

(3) 新型コロナウイルス感染症対策補助金等

・新型コロナウイルスワクチン接種体制確保事業費補助金

対象事業	補助金名	補助率	補助金額
新型コロナウイルスワクチン接種	新型コロナウイルスワクチン接種体制確保事業費国庫補助金	10/10	2,431,000円

※翌年度精算により補助額は交付決定額を記載

・新型コロナウイルスワクチン接種対策費負担金

対象事業	負担金名	補助率	負担金額
新型コロナウイルスワクチン接種	新型コロナウイルスワクチン接種対策費国庫負担金	10/10	4,372,302円

※翌年度精算により補助額は交付決定額を記載

1 4. やすらぎの里施設関係

村の保健・医療・福祉の総合拠点として運営をし、各事業の活動利用状況は次のとおりです。

(1) 活動利用状況

施設名		活動利用状況			
窓口証明発行事務（ふれあい館1階）		印鑑証明	11件		
		住民票	15件		
福祉作業所		開館日数	238日		
		延利用者数	1,001人		
		日平均利用者数	4.2人		
ふれあいセンター		開館日数	280日		
		会議室	ホール	183回	3,566人
			和室	9回	113人
			その他	137回	676人
			計	329回	4,355人
		日平均	1.1回	15.5人	
浴場	利用者数	10,947人			
在宅サービスセンター	デイサービス	開所日数	242日		
		延利用者数	3,508人		
		日平均利用者数	14.4人		
	利用者食事数	3,499食			
	特殊・介助浴	利用者数	3,264人		
日平均利用者数		13.4人			
地域包括支援センター		相談件数	163件		
		月平均相談件数	13.5件		
児童館		開所日数	267日		
		延利用数	4,926人		
		日平均利用者数	18.4人		
保健センター		健（検）診	成人	1回	54人
			母子	6回	55人
		健康教室等	成人	28回	96人
			母子	3回	4人
		一般利用	0回	0人	

(2) 経費

(単位：円)

施設名		事務所	診療所	総額
按分率		81.9%	18.1%	100.0%
管理費	光熱水費	16,381,902	4,509,000	20,890,902
	管理費業務委託料等	16,148,408	3,450,000	19,598,408
	修繕費	4,259,500	425,000	4,684,500
	通信運搬費	972,202		972,202
	土地借上料	86,285		86,285
	その他	1,692,240	73,000	1,765,240
	管理費計	39,540,537	8,457,000	47,997,537
庁用車保険料		226,020		226,020
工事請負費		8,356,370		8,356,370
備品購入費		3,064,000	676,000	3,740,000
合計		51,186,927	9,133,000	60,319,927

令和4年度から、ふれあいセンター、福祉作業所、在宅サービスセンター、児童館および保健センターの各施設に係る経費については、事務所で負担する。

(3) 施設見学等

来館団体数	来館者数	累計(平成11年4月～)
1組	5人	2,127人

(4) バイオマスボイラーウッドチップ搬入量

	搬入量(単位：m ³)
4月	0.0
5月	22.0
6月	44.0
7月	22.0
8月	22.0
9月	0.0
10月	22.0
11月	22.0
12月	44.0
1月	44.0
2月	22.0
3月	22.0
合計	286.0

(5) 施設工事

工事件名	契約金額	工事概要	事業者
やすらぎの里バス回転場舗装工事	1,201,200 円	アスファルト舗装工 A=72.2 m ² など	(有)市川建材土木
やすらぎの里熱源ポンプ配管改修工事	1,386,000 円	配管工 一式など	大成温調 (株)
やすらぎの里構内電話設備更新工事	5,450,170 円	主装置設備設置工 一式など	東日本電信電話 (株)
やすらぎの里構内電話設備更新工事(その2)	319,000 円	電話設備設置工 一式など	東日本電信電話 (株)

(6) 備品購入

件名	契約金額	概要	事業者
事務椅子購入	3,740,000 円	事務用椅子 30 脚など	オフィスアメニティ販売 (株)

15. 温泉利用状況

(1) やすらぎの湯温泉宅配状況

無料宅配世帯延数 (利用者週1回宅配)

月別	4	5	6	7	8	9	10	11	12	1	2	3	合計
利用数(件)	59	69	71	61	75	59	58	78	62	61	61	56	770

有料宅配世帯延数(月3回) 利用数 0件

(2) 温泉無料利用状況

数馬の湯 (60歳以上の方が対象)

月別	4	5	6	7	8	9	10	11	12	1	2	3	合計
利用者数(人)	262	329	289	300	331	265	274	365	367	382	324	356	3,844

やすらぎの湯 (18歳未満及び60歳以上の方が対象)

月別	4	5	6	7	8	9	10	11	12	1	2	3	合計
利用者数(人)	892	896	874	815	713	650	890	778	222	883	801	911	9,325

(3) やすらぎの湯利用状況

	利用時間 昼間(13時～17時) 4時間		利用時間 夜間(17時～20時) 3時間		合 計	
	利用人数	平 均	利用人数	平 均	利用人数	1日平均
4月 (26日間)	565人	21.7人	492人	18.9人	1,057人	40.7人
5月 (26日間)	580人	22.3人	485人	18.7人	1,065人	41.0人
6月 (26日間)	553人	21.3人	504人	19.4人	1,057人	40.7人
7月 (27日間)	408人	15.1人	561人	20.8人	969人	35.9人
8月 (24日間)	386人	16.1人	461人	19.2人	847人	35.3人
9月 (23日間)	350人	15.2人	402人	17.5人	752人	32.7人
10月 (27日間)	521人	19.3人	517人	19.1人	1,038人	38.4人
11月 (22日間)	468人	21.3人	436人	19.8人	904人	41.1人
12月 (6日間)	171人	28.5人	96人	16.0人	267人	44.5人
1月 (26日間)	581人	22.3人	418人	16.1人	999人	38.4人
2月 (25日間)	505人	20.2人	417人	16.7人	922人	36.9人
3月 (27日間)	617人	22.9人	453人	16.8人	1,070人	39.6人
合計 (285日間)	5,705人	20.0人	5,242人	18.4人	10,947人	38.4人

医 療 係

1. 医療機器の整備状況

(1)	耳鼻科ユニット	1台	平成3年度購入
(2)	眼科用スリットランプ	1台	平成7年度購入
(3)	眼科用オートレフラクトメーター	1台	平成7年度購入
(4)	視力検査装置	1台	平成7年度購入
(5)	レーザー治療器	1台	平成10年度購入
(6)	電動式間歇牽引装置	1台	平成10年度購入
(7)	マイクロ治療器	1台	平成10年度購入
(8)	全身理学治療装置	1台	平成10年度購入
(9)	歯科口腔内モニター	1台	平成10年度購入
(10)	携帯用心電計	1台	平成10年度購入
(11)	歯科用患者監視装置	1台	平成10年度購入
(12)	オートクレープ	1台	平成10年度購入
(13)	電動診察台	1台	平成10年度購入
(14)	ストレッチャー	1台	平成10年度購入
(15)	卓上遠心分離機	1台	平成10年度購入
(16)	薬品保冷庫	1台	平成10年度購入
(17)	シャーカステン	3台	平成10年度購入
(18)	吸引器	4台	平成10年度購入
(19)	酸素吸入救急蘇生セット	1台	平成10年度購入
(20)	歯科用コンプレッサー	1台	平成10年度購入
(21)	皮膚科用処置台一式	1台	平成11年度購入
(22)	歯科インプラント用モーターハンドピース	1本	平成11年度購入
(23)	眼科用オートレフラクトメーター電動台	1台	平成11年度購入
(24)	非接触眼圧計	1台	平成16年度購入
(25)	歯科用X線デジタルシステム	1台	平成17年度購入
(26)	ビジュアル位相差顕微鏡	1台	平成17年度購入
(27)	眼科用オートレンズメータ	1台	平成17年度購入
(28)	眼科用瞳孔間距離計	1台	平成17年度購入
(29)	自動血圧計	1台	平成19年度購入

(30)	全自動高圧蒸気滅菌器	1台	平成19年度購入
(31)	オージオメータ	1台	平成20年度購入
(32)	往診車（インサイト1300cc）	1台	平成21年度購入
(33)	発熱外来用備蓄品	1式	平成21年度購入
(34)	ポータブルスリットランプ	1台	平成21年度購入
(35)	動的歯周組織検査装置	1台	平成21年度購入
(36)	外科用持針器	1個	平成21年度購入
(37)	歯科インプラント用機器	1式	平成21年度購入
(38)	自動血圧計	1台	平成21年度購入
(39)	クリーンパーティション	2台	平成21年度購入
(40)	炭酸ガスレーザー装置	1台	平成21年度購入
(41)	歯科手術用テレスコープ	1個	平成21年度購入
(42)	歯科インプラント専用ソフト	1個	平成21年度購入
(43)	眼科用ゴニオミラーレンズ	1個	平成21年度購入
(44)	往診用計測器セット	2組	平成21年度購入
(45)	自動身長体重計	1台	平成21年度購入
(46)	歯科携帯用マイクロモータ	1個	平成22年度購入
(47)	グリコヘモグロビン検査器	1台	平成23年度購入
(48)	歯科LED可視光線照射器	1台	平成23年度購入
(49)	検査用電動診察台	1台	平成24年度購入
(50)	訪問看護車（ワゴンR660cc）	1台	平成25年度購入
(51)	口腔外吸引器	1台	平成25年度購入
(52)	歯科ユニット用車椅子	1台	平成25年度購入
(53)	歯科ユニット	1台	平成26年度購入
(54)	歯科用ハンドピース	13個	平成26年度購入
(55)	歯科用ハンドピース	2個	平成27年度購入
(56)	眼科用充電式ブライトスコープ	1式	平成27年度購入
(57)	眼科用診察レンズ	2個	平成27年度購入
(58)	歯科インプラント用モーターハンドピース	1本	平成28年度購入
(59)	往診用iPad	1台	平成28年度購入
(60)	歯科超音波骨切削器具	1式	平成29年度購入
(61)	歯科インプラント手術器具	1式	平成29年度購入
(62)	電子血圧計	1台	平成29年度購入
(63)	眼科用オートレフラクトメーター	1台	平成29年度購入
(64)	電子内視鏡システム	1式	平成30年度購入
(65)	自動小型分包機	1台	平成30年度購入
(66)	医科用自動高圧蒸気滅菌器	1台	平成30年度購入
(67)	グリコヘモグロビン検査器	1台	平成31年度購入
(68)	歯科用ハンドピース	1個	平成31年度購入

(69)	吸引器	1 式	平成 31 年度購入
(70)	医科医療用画像保管システム	1 式	令和元年度購入
(71)	歯科医療用画像保管システム	1 式	令和元年度購入
(72)	診断用 X 線装置	1 式	令和元年度購入
(73)	歯科材料加温器	1 台	令和元年度購入
(74)	赤外線サーモグラフィシステム	1 台	令和 2 年度購入
(75)	電子カルテ	1 台	令和 2 年度購入
(76)	動的歯周組織診査・診断装置	1 台	令和 2 年度購入
(77)	歯科用 X 線診断システム	1 台	令和 2 年度購入
(78)	骨密度測定装置	1 台	令和 2 年度購入
(79)	歯科用総合コンピュータシステム	1 台	令和 2 年度購入
(80)	電離箱式サーベイメータ	1 台	令和 3 年度購入
(81)	全身用 X 線 C T 診断装置	1 台	令和 3 年度購入
(82)	歯科用自動高圧蒸気滅菌器	1 台	令和 3 年度購入
(83)	超音波診断装置	1 台	令和 4 年度購入
(84)	歯科ユニット	1 台	令和 4 年度購入
(85)	X 線測定器	1 台	令和 4 年度購入
(86)	電動式骨手術器械	1 台	令和 4 年度購入
(87)	薬品保冷庫	1 台	令和 4 年度購入
(88)	解析付心電計	1 台	令和 5 年度購入

【令和 5 年度購入備品内訳】

品 名	購入金額	財源内訳	
		都補助金	村負担分
解析付心電計	3,740,000 円	2,805,000 円	935,000 円
合 計	3,740,000 円	2,805,000 円	935,000 円

2. 診療状況

(1) 診療科目別状況

施設名	科目	開設日 (日)	件数 (件)	延患者数 (人)	請求金額 (円)	1日平均 患者数(人)	1件平均 請求額(円)
檜原診療所	内・外・小児科	293	7,248	11,351	85,992,910	38.7	11,864
	消化器外科	10					
	歯科	293	1,401	2,958	16,064,430	10.1	11,466
合計			8,649	14,309	102,057,340	45.8	11,800

(2) 月別諸検査数等件数

項目 月	心 電 図	胃 内 視 鏡	C T 検 査	一 般 撮 影	超 音 波 (エ コ ー)	人 間 ド ック	血 液 検 査	在 宅 酸 素	往 診	訪 問 診 療	訪 問 看 護	専門診療
												消化器 外 科
4月	12	9	6	50	1	1	75	2	3	1	0	2
5月	28	9	9	48	7	4	87	3	3	1	0	2
6月	16	13	7	87	12	4	121	3	6	1	0	3
7月	21	13	4	41	4	3	114	3	0	1	0	3
8月	15	10	5	32	3	2	66	4	0	2	0	休診
9月	17	11	3	32	2	2	76	3	1	2	0	1
10月	24	7	5	39	4	3	129	3	1	4	0	3
11月	16	10	6	33	3	2	88	3	2	3	0	3
12月	22	8	12	52	5	4	64	3	2	4	0	2
1月	22	1	3	39	3	0	129	3	2	5	0	3
2月	16	8	8	133	4	0	83	3	7	5	0	休診
3月	19	3	7	34	3	0	68	2	2	5	0	3
合計	228	102	75	620	51	25	1,100	35	29	34	0	25

令和5年度診療報酬点数保険種別及び月別内訳表

月	国 保			社 保			後期高齢者			生保			合 計		
	件数	日数	点数	件数	日数	点数	件数	日数	点数	件数	日数	点数	件数	日数	点数
4月	126	152	140,674	85	104	86,870	322	532	405,950	13	28	14,997	546	816	648,491
5月	147	184	164,930	103	138	110,726	325	659	423,286	13	39	10,579	588	1,020	709,521
6月	138	176	153,201	118	149	131,008	332	577	412,141	14	35	16,384	602	937	712,734
7月	159	202	205,875	122	142	118,686	338	619	422,423	12	26	9,790	631	989	756,774
8月	125	172	146,934	128	153	113,334	314	593	404,354	12	27	13,721	579	945	678,343
9月	156	205	201,467	129	161	133,499	325	560	408,643	14	31	12,381	624	957	755,990
小計	851	1,091	1,013,081	685	847	694,123	1,956	3,540	2,476,797	78	186	77,852	3,570	5,664	4,261,853
10月	127	172	147,593	137	185	166,740	339	658	417,564	12	36	8,492	615	1,051	740,389
11月	132	180	161,302	104	124	112,421	307	524	379,774	14	33	15,104	557	861	668,601
12月	139	181	163,849	151	177	160,754	338	568	454,949	14	36	12,802	642	962	792,354
1月	153	195	178,863	120	137	111,852	318	547	387,270	14	31	12,411	605	910	690,396
2月	146	166	133,848	142	192	168,001	329	585	424,853	13	33	5,758	630	976	732,460
3月	155	192	171,939	131	146	123,801	325	547	393,240	18	42	24,258	629	927	713,238
小計	852	1,086	957,394	785	961	843,569	1,956	3,429	2,457,650	85	211	78,825	3,678	5,687	4,337,438
合計	1,703	2,177	1,970,475	1,470	1,808	1,537,692	3,912	6,969	4,934,447	163	397	156,677	7,248	11,351	8,599,291

月	国 保			社 保			後期高齢者			生保			合 計		
	件数	日数	点数	件数	日数	点数	件数	日数	点数	件数	日数	点数	件数	日数	点数
4月	33	68	36,075	40	66	32,246	41	88	53,327	0	0	0	114	222	121,648
5月	36	75	40,658	43	87	45,369	45	105	71,808	1	1	513	125	268	158,348
6月	36	79	33,957	30	57	37,319	51	108	69,893	1	1	382	118	245	141,551
7月	44	106	59,676	26	59	25,896	39	85	43,573	0	0	0	109	250	129,145
8月	36	85	42,235	39	86	45,238	36	82	42,354	2	5	3,148	113	258	132,975
9月	42	85	49,843	37	77	36,388	43	82	42,915	0	0	0	122	244	129,146
小計	227	498	262,444	215	432	222,456	255	550	323,870	4	7	4,043	701	1,487	812,813
10月	39	76	44,530	39	86	43,014	45	90	50,456	1	1	419	124	253	138,419
11月	37	76	50,120	27	53	24,149	48	90	45,059	2	2	999	114	221	120,327
12月	43	111	62,947	24	49	48,709	43	86	46,977	1	4	534	111	250	159,167
1月	40	111	56,974	32	52	22,470	41	82	39,840	1	4	1,248	114	249	120,532
2月	47	91	62,569	31	52	23,360	43	105	59,054	2	7	3,079	123	255	148,062
3月	39	88	32,591	34	67	27,547	40	86	46,865	1	2	120	114	243	107,123
小計	245	553	309,731	187	359	189,249	260	539	288,251	8	20	6,399	700	1,471	793,630
合計	472	1,051	572,175	402	791	411,705	515	1,089	612,121	12	27	10,442	1,401	2,958	1,606,443
総合計	2,175	3,228	2,542,650	1,872	2,599	1,949,397	4,427	8,058	5,546,568	175	424	167,119	8,649	14,309	10,205,734

3. 医薬品使用状況

(1) 内服薬

327品目 うち後発医薬品124品目 後発医薬品使用率 37.9%
(ジェネリック医薬品)

(2) 外用薬

90品目 うち後発医薬品 22品目 後発医薬品使用率 24.4%
(ジェネリック医薬品)

(3) 注射薬

60品目 うち後発医薬品 20品目 後発医薬品使用率 33.3%

4. 訪問診療・訪問看護実績

	実患者数	延べ患者数	延べ日数
訪問診療	7人	34人	34日
訪問看護	0人	0人	0日

5. 新型コロナワクチン接種実績

(1) 春開始接種

・65歳以上

区分 回数	村 内	村 外
	接種人数	接種人数
4回目	3名	0名
5回目	20名	0名
6回目	562名	14名
合 計	585名	14名

※予診のみ 1名

・64歳以下

区分 回数	村 内	村 外
	接種人数	接種人数
3回目	3名	0名
4回目	0名	1名
5回目	0名	5名
6回目	23名	29名
合 計	26名	35名

(2) 秋開始接種
・ 65歳以上

回数	区分	村 内	村 外
		接種人数	接種人数
3回目		3名	0名
4回目		4名	0名
5回目		12名	0名
6回目		81名	0名
7回目		504名	17名
合 計		604名	17名

・ 64歳以下

回数	区分	村 内	村 外
		接種人数	接種人数
3回目		0名	2名
4回目		9名	1名
5回目		98名	2名
6回目		69名	4名
7回目		15名	24名
合 計		191名	33名

産 業 環 境 課

農 林 産 業 係

1. 農 業

(1) 檜原村農業推進協議会（農地転用審議）

農地の保全等（転用許可）は檜原村農業推進協議会により行われました。
（檜原村農業委員会は平成11年7月に廃止）

農業推進協議会	議案件数
4回	7件

①農地法の許可件数等

区分	第3条	第4条	第5条	第18条	その他	計
件数	7件	0件	1件	0件	0件	8件
面積	3,400 m ²	0 m ²	98 m ²	0 m ²	0 m ²	3,498 m ²

農地法第 3 条	農地の所有権の移転、又は、賃貸借権の設定に関するもの
農地法第 4 条	農地の所有権の移転が伴わない農地の転用に関するもの
農地法第 5 条	農地の所有権の移転が伴う農地の転用に関するもの
農地法第 18 条（旧 20 条）	農地の賃貸借権の解除に関するもの
その他	相続税の納税猶予適格者の証明等に関するもの等

②農地転用後の現況証明、耕作証明、登記官の照会等取扱件数

種類	件数	面積
転用後の現況証明	0件	0 m ²
耕作証明	0件	0 m ²
非農地証明	2件	613 m ²
非農地判断	10件	12,909 m ²
非農地通知	0件	0 m ²
登記官の照会	1件	91 m ²
裁判所からの照会	0件	0 m ²
国税局からの照会	3件	480 m ²
買受適格証明	3件	3,000 m ²
許可証明書	3件	1,541 m ²
認定電気通信事業者による届出	0件	0 m ²

③農業経営基盤強化の促進に関する法律による農用地利用集積計画

利用権設定による農用地利用集積計画	0 m ²
農地中間管理機構による農用地利用集積計画	0 m ²

(2) 農作物獣害防止対策事業（東京都補助事業）

事業費 12,981,472 円

【事業費の内訳】 東京都 6,490,000 円

檜原村 6,491,472 円

事業区分	事業内容	事業費の内訳		
		事業費	東京都	檜原村
加害獣防止対策	上元郷地区 電気柵延長 350m 笹野地区 電気柵延長 152m	4,025,472 円	2,012,000 円	2,013,472 円
警戒システム	猿動向調査業務委託	1,320,000 円	3,460,000 円	3,460,000 円
	猿追い払い事業 200 日	5,200,000 円		
	追払消耗品費（花火）	400,000 円		
	小計	6,920,000 円		
有害鳥獣捕獲支援	有害鳥獣駆除委託	1,760,000 円	918,000 円	918,000 円
	箱罠 1 台	76,000 円		
	小計	1,836,000 円		
地域普及啓発支援	集落点検及び講習会 R5. 11. 29 36 名参加 R6. 1. 24 28 名参加	200,000 円	100,000 円	100,000 円
合 計		12,981,472 円	6,490,000 円	6,491,472 円

・有害鳥獣捕獲支援（有害鳥獣駆除委託）事業内容

捕獲期間	令和5年4月1日～令和6年3月31日	
猟友会出動延人数	380 人	
出動延日数	211 日	
鳥獣捕獲の種類	捕獲許可数	捕獲数
ツキノワグマ	2 頭	0 頭
ニホンザル	30 頭	30 頭
イノシシ	50 頭	40 頭
カラス	20 羽	0 羽
ヒヨドリ	20 羽	0 羽
キジバト	20 羽	0 羽
ハクビシン	50 頭	22 頭
アナグマ	50 頭	35 頭
アライグマ	50 頭	18 頭
タヌキ	50 頭	40 頭

・デジタル技術を活用した農作物獣害対策事業

事業区分	事業内容	事業費の内訳		
		事業費	東京都	檜原村
デジタル技術導入・ 検証事業費	サル動向調査用受信基地局購入 10台 サル動向調査用GPS発信器購入 3台 センサーカメラ購入 10台	6,187,412円	4,000,000円	2,187,412円
専門家派遣等事業		0円	0円	0円
合計		6,187,412円	4,000,000円	2,187,412円

(3) 農作物獣害防止対策事業 (村単独事業)

事業費 4,220,400円

事業区分	事業内容	事業費
獣害対策くくり罠設置委託	くくり罠による獣害捕獲 1頭8,500円×174頭捕獲	1,479,000円
農作物獣害防止対策補助 (電気柵等購入費補助)	14人設置	2,085,000円
加害獣侵入防止対策事業 更新時作業補助	電気柵更新時の作業補助金 笹野地区 152m 上元郷地区 380m	106,400円
有害鳥獣捕獲対策狩猟 免許取得支援事業補助	0名 (第一種銃猟免許、わな猟免許)	0円
野生獣出没時対応委託	クマ等目撃時の現地護衛及び検証	550,000円
合計		4,220,400円

・野生動物の講演会

日程：令和5年12月20日(水)
内容：野生動物の基礎的な知識・対策の手法
講師：麻布大学教授 江口 祐輔氏
場所：檜原村役場 3階 住民ホール
参加者：43名

(4) 檜原村農林漁業観光施設

・檜原村農林漁業観光施設運営委員会 ※新型コロナウイルス感染症の影響により中止。

・農業団体

団体名	所在地	説明
出畑手づくり会	出畑	「ひのはら漬」「ゆずみそ」「ゆずジャム」等の製造・販売・卸
ルバーブ生産組合	全域	ルバーブの生産・販売・加工品研究
じゃがいも栽培組合	全域	じゃがいも栽培技術の向上・販路拡大

(5) 地域交流センター

- ・指 定 管 理 者 一般社団法人檜原村観光協会
- ・指 定 管 理 期 間 令和3年4月1日～令和6年3月31日
- ・令和5年度指定管理料 1,400,000円

・利用状況

施設名	来館者数		事業名
地域交流センター	4,150人		山村・離島等振興事業
「森の学校」 教室参加状況	利用人数	参加費	説明
	67人 (村内1人村外66人)	183,500円	7教室17回実施

・森の学校教室事業内容

そば打ち、うどん作り、紅茶作り、みそ作り、こんにゃく作り、パン作り、おやき作り、ひのはら和紙作り、漬物作り、子ども料理体験教室

※実施した教室（そば打ち、うどん作り、みそ作り、こんにゃく作り、パン作り、おやき作り、ひのはら和紙作り）

※新型コロナウイルス感染症の影響により一部中止。

(6) 品評会の実施

- ・じゃがいも品評会 日 程：令和5年8月3日（木）
場 所：檜原村役場
内 容：檜原村産じゃがいも18名 13品目 40出品

(7) 農林業等振興事業補助金

- ・ルバーブ生産組合 39,000円
- ・じゃがいも栽培組合 60,000円

※檜原村やまびこ会は、新型コロナウイルス感染症の影響により事業中止のため申請取り止め。

(8) その他

- ・JA東京アグリパークイベント参加
日 程：令和5年6月27日（火）～6月30日（金）
場 所：JA東京アグリパーク（南新宿ビル1階）
内 容：JAあきがわイベント出展協力
檜原村の野菜・特産品販売及び観光PR

・遊休農地等対策推進委員会

※新型コロナウイルス感染症の影響により中止

- ・農作物用紙袋作成 845,845円
小袋（180mm×240mm） 12,900枚 作成
中袋（220mm×240mm） 11,000枚 作成
大袋（260mm×340mm） 9,000枚 作成

2. 林 業

(1) シカ害防止対策事業

事業内容	事業費	事業費の内訳	
		東京都	檜原村
団体捕獲	4,956,000円	4,956,000円	0円
罾捕獲	875,500円	283,000円	592,500円
合計	5,831,500円	5,239,000円	592,500円

・シカ害防止対策事業内容

捕獲期間		令和5年4月1日～令和6年3月31日
団体捕獲	猟友会出動延人数	663人
	出動延日数	43日
	捕獲数	59頭
罾捕獲	捕獲数	103頭
合計捕獲頭数		162頭
捕獲許可数		170頭

(2) 檜原村森林整備計画

檜原村森林整備計画とは、平成21年4月1日に変更された全国森林計画に即し、東京都により作成された多摩地域森林計画に基づき、本計画区の森林及び林業の現状を踏まえて、森林の有する多面的な機能を総合的かつ高度に発揮させるため、森林の整備及び保全、伐採、間伐、林道の開設などに関する事項を定め、民有林の森林施業の指針とするためのものです。

※森林法（昭和26年法律第249号）の一部改正によって、平成24年4月1日から森林施業計画から、森林経営計画に変更となりました。森林経営計画とは、「森林所有者」又は「森林の経営の委託を受けた者」が、自らが森林の経営を行う一体的なまとまりのある森林を対象として、森林の施業及び保護について作成するものです。5年を1期とする計画で、一体的なまとまりを持った森林において、計画に基づいた効率的な森林の施業と適切な森林の保護を通じて、森林の持つ多様な機能を十分に発揮させることを目的としています。

区分	件数	備考
伐採届出の受理	9件	
伐採計画の変更命令	0件	
施業の勧告等	0件	
施業実施協定の認可	0件	
森林経営計画の認定	15件	東京都森林組合・東京都農林水産振興財団の共同経営9団地 (内、東京チェーンソーズとの共同経営2団地・井上佳洋との共同経営1団地)

(3) 森づくり事業・森林整備計画策定事業

森づくり推進事業

- ・ 檜原村森づくり推進協議会 ※新型コロナウイルス感染症の影響により未開催

(4) 森林セラピー

・ 森林セラピーツアー実施

日 程	開 催 回 数	参 加 人 数
日 帰 り	13 回	169 人
1 泊 2 日	—	—

・ 森林セラピー事業補助金

※中型バス借上げ (13 回)、ガイド補助 (13 回)、諸経費 計 1,125,000 円

※新型コロナウイルス感染症の影響により宿泊事業は中止。

(5) 森林管理巡視委託

- ・ 業務内容 林道などの損傷調査・山地災害の把握、見回り等 (16 林道)
年間 180 日
- ・ 受 託 者 東京都森林組合
- ・ 契約金額 1,411,212 円
- ・ 履行期限 令和 5 年 4 月 1 日～令和 6 年 3 月 31 日

(6) 教育の森事業実施委託

- ・ 業務内容 教育の森 施設棟維持管理・事業実施
- ・ 受 託 者 特定非営利活動法人フジの森
- ・ 契約金額 2,398,000 円
- ・ 履行期限 令和 5 年 4 月 6 日～令和 6 年 3 月 31 日

- ・ 指 定 管 理 者 特定非営利活動法人フジの森
- ・ 指 定 管 理 期 間 令和 2 年 4 月 1 日～令和 5 年 3 月 31 日
- ・ 令和 5 年度指定管理料 2,398,000 円
- ・ イベント開催回数 12 回 延 572 人参加

(7) 森のおもちゃ美術館

- ・ 指 定 管 理 者 特定非営利活動法人東京さとやま木香會
- ・ 指 定 管 理 期 間 令和 3 年 1 月 1 日～令和 7 年 3 月 31 日
- ・ 令和 5 年度指定管理料 12,000,000 円
- ・ 来館者数 (年度内) 41,239 人
- ・ 団体受入数 (年度内) 41 団体

※令和 3 年 11 月 3 日オープン

(8) ふるさとの森維持管理業務委託

- ・ 業務内容 ふるさとの森 管理棟維持管理、遊歩道補修・整備
- ・ 受 託 者 特定非営利活動法人フジの森
- ・ 契約金額 1,100,000 円
- ・ 履行期限 令和 5 年 4 月 18 日～令和 6 年 3 月 31 日

(9) F S C 認証 (森林管理認証)

- ・ふるさとの森 約 17.5ha
- ・森林管理年次認証委託
 - 業務内容 F S C 認証審査
 - 受託者 アミタ株式会社
 - 契約金額 470,700 円
- ・森林管理認証事務委託
 - 業務内容 森林内の定点観測
 - 受託者 田中林業株式会社
 - 契約金額 100,000 円
- ・認証期間 令和 4 年 5 月 31 日～令和 6 年 3 月 31 日
 ※令和 6 年 3 月 31 日を以て認証取消

(10) 森林再生事業間伐作業

年 度	実 施 面 積	事 業 費	委 託 業 者
令和 5 年度	96.88ha	68,790,307 円	東京都森林組合 51.79ha (株)東京チェンソーズ 5.69ha 東京フォレスト 7.03ha (株)木林士 26.65ha 山慶 5.72ha
合計 (H14～R5)	2,855.35ha	1,468,995,976 円	

(11) 水の浸透を高める枝打ち事業

年 度	実 施 面 積	事 業 費	委 託 業 者
令和 5 年度	13.07ha	24,932,401 円	東京都森林組合 8.83ha (株)東京チェンソーズ 0ha 東京フォレスト 0ha (株)木林士 3.41ha 山慶 0.83ha
合計 (H18～R4)	619.51ha	926,364,363 円	

(12) ひのはら緑(力)創造事業【ひのはら緑(力)創造事業費】※一部森林環境譲与税充当事業

地区	事業内容	規模	事業費	実施業者
本宿地区 (小学校下)	伐採・大刈り	伐採 20 本 488 m ²	950,400 円	山慶
下元郷地区 (中山周辺)	下刈り	3,631 m ²	794,181 円	(株)東京チェンソーズ
時坂地区	下刈り	5,033 m ²	299,805 円	(株)東京チェンソーズ
小沢地区 (苗子地区)	下刈り	35,800 m ²	2,615,116 円	(株)東京チェンソーズ
樋里地区	大刈り 伐採・搬出	1,440 m ² 伐採 310 本	6,582,840 円	(株)井上店
柏木野地区	下刈り 遊歩道整備	8,408 m ² 整備 L=25m	955,112 円	柏木野さとやま会
数馬地区 (温泉センター裏)	下刈り 伐採 作業道新設 既設作業道補修	31,429 m ² 伐採 11 本 50m 250m	4,480,728 円	かずま・山の会
小沢地区	下刈り 遊歩道整備 補充植栽	18,500 m ² 整備 931 m ² 160 本	1,899,580 円	小沢地区会
人里地区①	下刈り	68,518 m ²	5,208,667 円	(一社)人里もみじの里
人里地区②	地拵え 植栽	8,131 m ² 植栽 1,500 本	4,778,785 円	(一社)人里もみじの里
藤倉地区	雑木等伐採 植栽 下刈り	272 本 70 本 47,323 m ²	4,003,072 円	藤倉もみじの会
小沢地区	伐採・搬出	伐採 125 本	1,335,840 円	山慶
白倉地区	大刈り・伐採	876 m ² 84 本	2,415,600 円	山慶
上元郷地区	伐採・搬出	伐採 30 本	4,109,600 円	山慶
南郷地区 (教育の森)	伐採・搬出 下刈り 遊歩道整備	伐採 50 本 5,000 m ² 1,500m	2,634,500 円	特定非営利活動法人 フジの森
柏木野地区 外7か所	雑木伐採	伐採 26 本	2,040,500 円	東京フォレスト
数馬地区 (枯損木伐採)	福祉モノレール数馬 白久保線沿い	伐採 11 本	118,800 円	山慶
笹野地区	伐採・搬出	伐採 196 本	4,699,200 円	山慶
合計			49,922,326 円	

(13) 地場産材活用対策奨励事業(搬出補助)【ひのはら緑(力)創造事業費】

年度	申請件数	搬出量	交付金額
令和5年度	9 件	664.60 m ³	9,969,000 円
合計(H17~R5)	239 件	17,222.65 m ³	219,571,440 円

所有者：3,000 円/m³ (600,000 円限度) 搬出事業者：12,000 円/m³ (2,400,000 円限度)

(14) 地場産材活用対策作業道開設事業 (作業道開設補助) 【ひのはら緑 (力) 創造事業費】

年 度	申 請 件 数	作 業 道 距 離	交 付 金 額
令和5年度	5 件	372m	930,000 円
合計 (H20~R5)	56 件	23,198m	46,648,000 円

幅員 2m以上の作業道：2,500 円/m (2,500,000 円限度)

(15) 地場産材利用促進事業 (建築物補助)

年 度	申 請 件 数	使 用 量	交 付 金 額
令和5年度	0 件	構造材 0 m ³ 内装材 0 m ²	0 円
合計 (H18~R5)	51 件	構造材 805.75 m ³ 内装材 467.02 m ²	13,994,570 円

構造材を 2 m³以上、若しくは内装材を 5 m²以上使用する木造住宅
 村内住宅：20,000 円/m³、2,500 円/m² (500,000 円限度)
 村外住宅：10,000 円/m³、1,500 円/m² (200,000 円限度)

(16) 林業従事者退職共済補助金

就労日数	金 額
延 1,358 日	159,565 円

(17) みなとモデル二酸化炭素固定認証制度

みなとモデル二酸化炭素固定認証制度とは、東京都港区が区内の建築物等に国産木材の使用を促すことで、区内での二酸化炭素 (CO2) 固定量の増加と国内の森林整備の促進による CO2 吸収量の増加を図り、地球温暖化防止に貢献する制度です。

この制度では、港区と「間伐材を始めとした国産材の活用促進に関する協定」を締結した自治体から産出される協定木材の使用を特に推奨しています。

檜原村と港区は平成 23 年 2 月 9 日に協定を締結し、平成 23 年度から「みなとモデル二酸化炭素固定認証制度登録事業者登録」の受付を開始しました。

・みなとモデル二酸化炭素固定認証制度登録事業者 23 業者

(18) 東京都森林経営管理制度協議会

森林環境譲与税を活用した森林所有者への意向調査の実施に向け、東京都・八王子市・青梅市・あきる野市・日の出町・奥多摩町・檜原村の 1 都 6 市町村による協議会を設立しました。

令和 4 年度は、共同で森林所有者への意向調査を実施しました。

・負担金：2,048,450 円 ※森林環境譲与税充当事業

(19) 出生記念苗木支給事業 【子育て支援費】

申 請 樹 種	申 請 者 数
ハクモクレン	1 人
アンズ	1 人
申請者数 2 人 総額 16,236 円	

観 光 商 工 係

1. 商 工

(1) 小規模事業者経営改善資金利子補給金

区 分	件 数	金 額
前 期 分	6 件	230,587 円
後 期 分	8 件	217,430 円
計	14 件	448,017 円

(2) あきる野商工会に対する補助金

区 分	金 額
人 件 費	1,437,000 円
事 業 費	281,000 円
商 工 会 館 維 持 管 理 費	212,000 円
檜原村役場窓口活用相談支援事業費	387,000 円
住 宅 改 修 工 事 等 助 成 金	460,000 円
キャッシュレス決済ポイント還元事業	8,704,044 円
計	11,481,044 円

(3) 消費者行政

1) 消費生活相談

○実施日 5月31日、7月26日、9月27日
11月29日、1月31日、3月27日

○実施時間 午後1時～午後3時

2) 消費者悪質商法等に対する啓発活動

○高齢者に対する悪質商法等の対策として、東京都消費生活総合センター作成の啓発リーフレットを以下の月に村広報紙にて周知しました。

・リーフレット折り込み実施月：11月号、3月号

3) 西多摩地域消費者行政事務連絡会

○開催日 開催なし

(4) 中小企業信用保険法に基づく認定（セーフティネット保証制度等）

区 分	認定件数
第2条第5項第4号（突発的災害（自然災害等））	4件
第2条第5項第5号（全国的に業況の悪化している業種）	1件
計	5件

(5) 消費経済対策事業

1) 業継続応援事業（燃料高騰等対策）交付金

原油価格の高騰や電気料金の値上げ等により影響を受ける、村内に事業所又は店舗等を有する企業者及び個人事業主に対し事業継続を支援する。

- ・実施期間 令和5年8月1日～令和5年12月31日
- ・申請期限 令和6年2月29日
- ・申請件数・交付金額
法人：37件 6,898,000円
個人：52件 4,476,000円
合計：89件 11,374,000円

2) キャッシュレス決済ポイント還元事業（あきる野商工会事業補助金）

新型コロナウイルス感染症の影響の長期化に加え、ウクライナ情勢等による物価高騰の影響を受ける管内事業者を支援し、地域経済の活性化を図るとともに、管内のキャッシュレス決済普及を図る。

- ・実施期間 令和5年10月1日～令和5年11月15日（早期終了）
- ・実施内容 キャッシュレス決済を利用する一般消費者が本事業の実施期間中に対象店舗において対象商品の購入を行うに際し、キャッシュレス決済を利用した場合、キャッシュレス決済事業者が一般消費者にキャッシュレス決済時の金額の30%をポイントとして付与。
- ・対象決済 PayPay、auPAY、d払い、楽天Pay、楽天Edy
- ・対象店舗 村内事業者のうち、檜原村及びあきる野商工会並びにキャッシュレス決済事業者が対象として指定した事業所。
- ・店舗数 37店舗
- ・決済額 25,458,125円
- ・還元額 7,062,367円

2. 観 光

(1) 公衆トイレ管理費

(単位：円)

公衆トイレ名	上下水道料	電気料	汲 取 料 ※浄化槽清掃	浄 化 槽 保守点検料	浄 化 槽 法定点検料	火災保険料	計
中 山 の 滝	18,744	7,053				4,724	30,521
下 元 郷	112,161	122,262				54,005	288,428
払沢駐車場横	68,384	65,674					134,058
払沢の滝入口	60,792	67,845				22,660	151,297
上 川 乗	19,203	17,407				3,775	40,385
人 里	27,001	64,772				27,278	119,051
数馬浅間尾根 登 山 口	22,957	20,100				1,597	44,654
数馬バス停	22,836	24,076				2,636	49,548
柳 沢 林 道	22,836	9,822				2,690	35,348
神戸春日神社前							
神戸岩駐車場前	26,664			44,000	5,500		76,164
小 沢	22,836						22,836
小 岩	26,664						26,664
藤 倉	15,444	30,247	※ 53,537	22,000	5,500	3,775	130,503
総 角 沢		21,845	※ 38,434	22,000	5,500	6,422	94,201
簡易 数馬ゲート ボール場横			2,275				2,275
計	466,522	451,103	94,246	88,000	16,500	129,562	1,245,933

(2) 公衆トイレ清掃委託

公 衆 ト イ レ 名	清 掃 実 施 回 数	金 額
中 山 の 滝	39回	49,321円
下 元 郷	157回	358,033円
払 沢 の 滝 入 口	89回	125,809円
上 川 乗	86回	120,263円
人 里	157回	278,591円
数馬浅間尾根登山口	155回	216,252円
数馬バス停	90回	125,728円
柳 沢 林 道	157回	218,984円
神戸岩駐車場前	63回	128,056円
小 沢	39回	49,321円
小 岩	36回	50,638円
藤 倉	186回	259,363円
総 角 沢	103回	143,843円
簡易 数馬ゲートボール場横	0回	0円
計	1,357回	2,124,202円

(3) 河川清掃委託

地 区	請 負 者	清 掃 地 域	金 額
下 元 郷	(公社) 檜原村シルバー人材センター	和 田 橋 上 下 流	193,180 円
上 元 郷	上元郷自治会	上 日 向 橋 上 下 流	194,705 円
本 宿	本宿自治会	北 秋 川 橋 上 下 流	182,420 円
笹 野	秋川漁業協同組合檜原支部	笹 野 大 橋 上 下 流	111,606 円
柏 木 野	柏木野婦人部	柏木野バス停上下流	147,704 円
出 畑	(公社) 檜原村シルバー人材センター	出畑バス停上下流	170,123 円
下 川 乗	(公社) 檜原村シルバー人材センター	御 籠 橋 上 下 流	149,229 円
上 川 乗	(公社) 檜原村シルバー人材センター	南 秋 川 橋 下 流	147,704 円
人 里	人里もみじの会委員会	和 田 橋 上 下 流	154,669 円
数 馬	(公社) 檜原村シルバー人材センター	数馬バス停上下流	157,718 円
千 足	千足茅倉ソフトボール	千足バス停上下流	167,842 円
中 里	中里親睦会	中 里 橋 上 下 流	144,534 円
白 倉	白倉川清掃の会	白倉バス停上下流	167,842 円
大 沢	大沢婦人会	大 沢 橋 上 下 流	167,842 円
神 戸	河川清掃 G	神 戸 川	107,306 円
宮ヶ谷戸	宮ヶ谷戸自治会	新 お 初 橋 下 流	138,716 円
夏 地	夏地自治会	夏 地 橋 上 下 流	138,716 円
小 岩	小岩自治会	小 岩 橋 上 下 流	167,842 円
笹 久 保	笹久保自治会	笹 久 保 橋 上 下 流	151,631 円
中 組	藤倉自治会	除 毛 橋 下 流	148,977 円
計			3,110,306 円

下元郷駐車場下川原草刈作業

地 区	金 額	回 数	請負者
下 元 郷	27,500 円	1 回	秋川漁業協同組合檜原支部

(4) 公益社団法人シルバー人材センターへの業務委託

1) 観光ごみ分別収集委託

地 区	金 額	回 数	ごみ収集量
檜原村内都道	985,292 円	47 回	85.5 袋 (可燃：47.5 袋 不燃：15.5 袋 資源：22.5 袋)

2) 公衆トイレ建物清掃委託

地 区	金 額	回 数
檜原村内 公衆トイレ 3 か所	123,876 円	18 回

3) 滝めぐり遊歩道整備委託

地 区	金 額	回 数
檜原村内 滝 8 か所	225,216 円	2 回

4) 払沢の滝周辺交通整理業務委託

地 区	金 額	日 数	人 員
払沢の滝入口、駐車場等	1,075,886 円	67 日	134 人

5) バス停清掃業務委託

地 区	金 額	回 数
檜原村内 バス停 27 か所	411,864 円	24 回 (東・北部 12 回、南部 12 回)

(5) 業務委託関係

委 託 件 名	金 額	請 負 業 者	備 考
遊歩道補修整備委託	2,672,805 円	特定非営利活動法人 里山再生塾外 6 社	数馬白久保浅間尾根登山 道橋架替え外 7 か所
登山道巡視委託	319,519 円	特定非営利活動法人 フジの森	12 エリア 各 1 回
森林資源を活用した魅力創 出事業委託	18,370,000 円	(株)永美総建	払沢の滝遊歩道整備 (ウッ ドチップ舗装、転落防止柵 補修、植栽)
神戸・小沢地区観光整備構想 推進業務委託	594,000 円	まちづくりラボ・ サルベージ(株)	令和 4 年度に策定した 「神戸・小沢地区観光整備 構想」に基づき、神戸・小 沢地区の観光活性化を推 進するため、地区内観光関 係者情報交換会を設置し、 その開催及び運営支援を 行うもの。

(6) 修繕関係

修 繕 件 名	金 額	請 負 業 者	備 考
払沢の滝注意喚起看板設置	231,000 円	(株)サンニチ印刷	本宿地区注意喚起看板設 置 1 基
ヨメトリ坂登山道橋補修	198,000 円	(株)永美総建	既存支柱撤去、補強パイプ 新設・締め直し、点検
公衆トイレ水まわり等修繕 5 件	375,210 円	八洲環境保全有限 会社、平野設備工 業、(有)吉澤工務店	設備等修繕 5 件
計	804,210 円		

(7) 工事関係

工 事 件 名	金 額	請 負 業 者	備 考
特産品製造作業施設設置工事	15,345,000 円	(株)光壽建築	延床面積 84.87 m ² 木造 2 階建
数馬ゲートボール場横簡易 トイレ撤去工事	396,000 円	(株)永美総建	トイレ取壊しと撤去 1 台
計	15,741,000 円		

(8) 一般社団法人檜原村観光協会補助金

区 分	金 額
人 件 費	2,400,000 円
五日市駅前観光案内所負担金	500,000 円
物 販 出 店 事 業 費	900,000 円
計	3,800,000 円

(9) 払沢の滝まつり実行委員会補助金

区 分	金 額
払 沢 の 滝 ふ る さ と 夏 ま つ り	7,050,000 円
払 沢 の 滝 冬 ま つ り	250,000 円
計	7,300,000 円

(10) イベント

1) 払沢の滝ふるさと夏まつり

実施日：令和5年8月19日（土）～8月20日（日）
時 間：午後1時00分～午後9時00分
来場者数：7,525名

○滝のライトアップ

実施日：令和5年8月14日（月）～8月20日（日）
時 間：午後6時30分～午後8時30分
来場者数：238名

2) 払沢の滝冬まつり

○氷瀑クイズ

応募期間：令和5年11月8日～12月31日
(結氷率調査期間 令和6年1月5日～2月20日)
応募総数：1,956通
当 選 者：75名
最大結氷日：令和6年1月27日（結氷率45%）

○フォトコンテスト

実施期間：令和6年1月5日～2月20日

概要：Instagramを活用してオンラインでの開催を行った。集まった作品を実行委員の投票によって各賞を決定し、檜原村の特産品や写真集などを参加者に贈った。

応募件数：12件

○払沢の滝冬まつり感謝祭

実施期間：令和6年1月5日～2月20日

概要：期間中に払沢の滝を訪れた観光客に楽しんでいただけるように氷のオブジェを作成した。

(11) 一般社団法人大多摩観光連盟負担金

区 分	金 額
会 費 ・ 事 業 費 負 担 金	999,000 円

(12) パンフレット作成補助金

区 分	金 額
檜原村滝めぐりパンフレット作成（訂正と再版） 15,000 部	354,750 円
檜原村ハイキングガイド2種作成 15,000 部 ハイキングガイド1（7,500 部）、ハイキングガイド2（7,500 部）	445,500 円
観光パンフレット作成（改訂と増刷） 10,000 部	250,000 円
ひのはら村のごはんパンフレット作成（改訂と増刷） 15,000 部	352,000 円
ひのはら村の川とキャンプパンフレット作成（改訂と増刷） 10,000 部	616,000 円
パンフレット作成にかかる情報更新作業費等	282,000 円
計	2,300,250 円

(13) エコツーリズム推進協議会交付金

檜原村エコツーリズム推進協議会では、平成30年4月6日付けで全国13番目に国からの認定を受けた全体構想を基に、エコツーリズム推進に向けて協議会や部会で協議を重ね、事業を進めています。令和5年4月1日から、（一社）檜原村観光協会に事務局を移行した。

区 分	金 額
檜原村エコツーリズム推進協議会交付金	3,000,000 円

1) 会議

推進協議会 1回

運営検討会議 4回

2) 事業活動

○普及啓発事業

インフォメーションセンター 320 日開所
 来訪者数 4,150 人（観光案内所来訪者と合算）
 エコツアーパンフレット作成
 観光情報施設へのパンフレット設置

○エコツアー実施状況

ツアー本数 23 本
 ツアー参加者数 167 人

○その他

令和 5 年 11 月 7 日 北海道津別町視察受け入れ

(1 4) 檜原温泉センター数馬の湯

1) 管理運営

指 定 管 理 者	指 定期 間
株式会社数馬観光デザインセンター	令和 3 年 4 月 1 日～令和 6 年 3 月 31 日

2) 入館者数

4 月	5 月	6 月	7 月	8 月	9 月	
2,461 名	3,637 名	2,296 名	3,067 名	3,266 名	3,081 名	
10 月	11 月	12 月	1 月	2 月	3 月	計
3,033 名	3,897 名	2,787 名	2,677 名	2,183 名	2,549 名	34,934 名

3) 修繕関係

修 繕 件 名	金 額	請 負 業 者
温泉センターポンプ交換	1,650,000 円	ケー・ビー・システムズ(株)
食器洗浄機修繕	89,958 円	ホシザキ東京(株)
誘導灯設備修繕	67,210 円	(株)セイフティー
地下タンク貯蔵所オイルメーター交換	393,800 円	三井実業(株)
事務所屋根壁面防水修繕	324,060 円	(有)吉澤工務店
機械室超音波装置ポンプ交換	382,800 円	ケー・ビー・システムズ(株)
男子サウナ設備修繕	143,000 円	山崎電気
計	3,050,828 円	

4) 業務委託関係

委託件名	金額	請負業者	備考
温泉センター配管等洗浄業務委託	616,000円	太陽薬品産業(株)	配管洗浄2回
	85,800円	ケー・ビー・システムズ(株)	源泉タンク洗浄1回
薪ボイラー保守点検委託	374,000円	(株)巴商会	2回
特殊建築物定期調査報告業務委託	143,940円	栗原建築設計一級建築士事務所	調査報告書作成、東京都防災建築まちづくりセンターへの書類提出

5) 工事関係

工事件名	金額	請負業者	備考
灯油ボイラー更新工事	8,640,500円	(株)日本サーモエナー	
ろ過材交換工事	1,155,000円	ケー・ビー・システムズ(株)	キュービクル更新 高圧引込ケーブル更新等

6) 備品関係

備品件名	金額	請負業者	備考
食券販売機	2,094,400円	(株)BOSTEC	キャッシュレス対応食券販売機 1台
源泉予備ポンプ	4,961,000円	ケー・ビー・システムズ(株)	1台
冷凍ショーケース	183,150円	(株)コイヌマ	1台

7) 負担金関係

○村民開放事業負担金

村民の健康増進の一環と、無料にすることでより多くの村民の方に檜原温泉センター数馬の湯を利用してもらい、今後も継続的に数馬の湯の利用に繋げることを目的として実施しました。

実施時期・利用者数

実施時期		利用者数		
		大人	小人	計
令和6年1月1日～2月29日	50日間	396名	50名	446名

負担金

区分	金額
大人 400円×396名	158,400円
小人 200円×50名	10,000円
計	168,400円

(15) 檜原村観光情報

情報発信媒体	投稿記事数
Facebook	961件
Instagram	212件

3. じゃがいも焼酎製造等事業

じゃがいも焼酎製造等施設「ひのはらファクトリー」は、村の特産品であるじゃがいものブランド化を図り、観光客の誘致強化に向けて整備したじゃがいも焼酎を含む「特色のある農産品づくり」の拠点となる総合施設です。

(1) じゃがいも焼酎製造等施設（ひのはらファクトリー）指定管理者

- ・指定管理者 株式会社ウッドボックス
- ・指定管理期間 令和3年4月1日～令和8年3月31日
- ・令和5年度指定管理料 5,800,000円
※令和3年7月27日オープン。

(2) 入館者数

4月	5月	6月	7月	8月	9月	
1,299名	1,421名	504名	626名	786名	543名	
10月	11月	12月	1月	2月	3月	計
612名	686名	245名	269名	273名	327名	7,591名

(3) 檜原産じゃがいも焼酎年間製造・販売

檜原産じゃがいも調達量	全体 1.9t 内訳 1.2t 焼酎、0.2t 厨房、0.5t 廃棄
ひのはら物語 25度 500ml 製造数	約 3,000 本相当分酒造済み
令和5年度販売数 (令和5年4月1日～令和6年3月31日)	1,595 本販売

(4) 特産品（木の酒）製造事業

件名	金額	請負業者	備考
特産品製造委託	4,320,000円	(株)ウッドボックス	「木の酒」製造に関する蒸留・製造等に係る事務一式
特産品製造作業施設設置工事	15,345,000円	(株)光壽建築	工事関係に記載
特産品製造備品購入	19,470,000円	ラドデバイス(株)	「木の酒」製造用セルローズ抽出装置一式
	4,796,000円	(株)コイヌマ	「木の酒」製造用備品一式

生 活 環 境 係

I. 環境衛生

1. し尿汲取り

(令和6年3月31日現在)

汲取世帯数 (有料汲取分)	96世帯 (71世帯)
一般汲取	47世帯
無臭	42世帯
無臭延長	5世帯
延長	2世帯
汲取不可能世帯数	30世帯
浄化槽世帯数	108世帯
合併処理浄化槽	64世帯
単独処理浄化槽	44世帯

(1) 月別投入実績

(単位：ℓ)

月	生し尿 A	浄化槽汚泥 B	計 A+B	汲取業者	浄化槽汚泥 運搬業者
5. 4	8,290	7,700	15,990	(有) 五日市清掃	(有) 五日市清掃
5	12,220	15,370	27,590		
6	8,190	11,150	19,340		
7	8,110	22,720	30,830		
8	8,070	12,780	20,850		
9	12,300	44,820	57,120		
10	7,880	14,910	22,790		
11	4,120	12,940	17,060		
12	12,220	9,280	21,500		
6. 1	7,820	9,170	16,990		
2	12,300	9,430	21,730		
3	4,140	13,460	17,600		
計	105,660	183,730	289,390		

(2) し尿汲取り不可能世帯補助金実績

年度	補助件数	補助金額
令和元年度まで	262件	4,978,000円
令和2年度	15件	285,000円
令和3年度	18件	342,000円
令和4年度	16件	304,000円
令和5年度	20件	380,000円
計	331件	6,289,000円

※平成22年度から補助事業開始

2. 浄化槽

(1) 浄化槽年度別設置数

(単位：基)

年度	基数					計
	5人槽	6人槽	7人槽	8人槽	10人槽	
令和元年度まで	52	42	58	74	19	245
令和2年度	0	0	0	0	0	0
令和3年度	1	0	0	0	0	1
令和4年度	0	0	0	0	0	0
令和5年度	1	0	0	0	0	1
計	54	42	58	74	19	247

※昭和61年度から補助事業開始

○浄化槽設置基準

n = 人槽	A ≤ 130 m ² の場合	n = 5人槽
A = 床面積 (m ²)	130 m ² < A の場合	n = 7人槽
	台所及び浴槽が2箇所以上	n = 10人槽

(2) 浄化槽補助金財源内訳

(単位：千円)

年度	予算			計
	国庫補助金	東京都補助金	村負担	
令和元年度まで	45,247	41,431	51,300	137,978
令和2年度	0	0	0	0
令和3年度	128	128	128	384
令和4年度	0	0	0	0
令和5年度	250	250	250	750
計	45,625	41,809	51,678	139,112

※昭和61年度から補助事業開始

(3) 浄化槽清掃補助金実績（区域外を除く）

年 度	合併処理		単独処理		合 計	
	件数	補助金額	件数	補助金額	件数	補助金額
令和元年度	21	756,000 円	14	364,000 円	35	1,120,000 円
令和2年度	21	756,000 円	15	390,000 円	36	1,146,000 円
令和3年度	21	756,000 円	16	416,000 円	37	1,172,000 円
令和4年度	4	144,000 円	14	364,000 円	18	508,000 円
令和5年度	1	36,000 円	9	234,000 円	10	270,000 円

(4) 浄化槽清掃補助金実績（区域外）

年 度	補助件数	補助金額
令和5年度	16 件	1,189,874 円

(5) 下水道区域外浄化槽設置交付金

年 度	補助件数	補助金額
令和5年度	1 件	463,500 円

3. ごみ収集

(1) 収集箇所及び回数

【収集箇所】

可燃ごみ	234箇所	不燃ごみ 資 源	114箇所
------	-------	-------------	-------

【収集回数】

可燃ごみ	週2回	粗大ごみ	個別収集（有料）
不燃ごみ	月2回	有害ごみ	不燃ごみと同じ
資 源	週1回		

(2) 月別搬入実績

(単位：トン)

月	ごみ搬入量							計
	可燃ごみ		不燃ごみ		粗大ごみ		資源	
	持込み	業者回収	持込み	業者回収	持込み	業者回収	業者回収	
5. 4	0.00	41.55	0.00	1.27	0.00	1.73	13.78	58.33
5	4.88	51.78	0.00	1.44	0.00	3.13	13.26	74.49
6	0.88	46.88	0.00	1.15	0.00	3.20	11.33	63.44
7	0.00	48.39	0.00	0.97	0.00	4.19	12.93	66.48
8	0.20	53.05	0.00	0.81	0.61	3.55	10.86	69.08
9	1.37	44.15	0.00	1.05	0.00	2.82	11.90	61.29
10	1.47	46.75	0.00	1.13	0.00	4.03	11.14	64.52
11	0.00	45.74	0.00	1.33	0.00	3.00	10.83	60.90
12	0.00	42.07	0.00	1.55	0.00	4.12	12.62	60.36
6. 1	0.00	45.93	0.00	1.35	0.21	3.47	10.83	61.79
2	0.00	37.20	0.00	0.84	0.00	3.56	6.51	48.11
3	0.00	39.02	0.00	0.90	0.00	3.39	11.14	54.45
計	8.80	542.51	0.00	13.79	0.82	40.19	137.13	743.24

(3) 年度別搬入実績

(単位：トン)

年度	人口	ごみ搬入量					計 (資源を除く)
		可燃ごみ	不燃ごみ	粗大ごみ	資源		
平成24年度	2,509	442.6	98.9	85.7	191.9	627.2	
平成25年度	2,441	433.7	98.1	75.7	187.4	607.5	
平成26年度	2,373	604.2	11.3	41.5	195.8	657.0	
平成27年度	2,323	608.0	12.9	53.6	194.7	674.5	
平成28年度	2,271	589.5	14.2	55.6	172.7	659.3	
平成29年度	2,231	578.4	13.5	50.1	170.7	642.0	
平成30年度	2,194	585.6	13.6	53.0	174.1	652.2	
令和元年度	2,125	573.4	11.9	61.4	170.3	646.7	
令和2年度	2,101	581.6	17.7	80.0	174.0	679.3	
令和3年度	2,067	574.9	15.1	60.1	155.8	650.1	
令和4年度	2,018	561.1	13.2	55.3	138.7	629.6	
令和5年度	1,969	551.3	13.8	41.0	137.1	606.1	

※平成26年度より特別養護老人ホームの可燃ごみ（紙おむつ類）を収集しています。

(4) 一般廃棄物収集手数料（事業所分）※平成23年度より制度開始 ※各サイズ1袋10枚入り

可燃 小 (20ℓ) 800円/袋		可燃 大 (40ℓ) 1,600円/袋		不燃 小 (15ℓ) 600円/袋		不燃 大 (30ℓ) 1,200円/袋	
142袋	113,600円	2,245袋	3,592,000円	4袋	2,400円	14袋	16,800円

合計 2,405袋 3,724,800円

4. 高齢者世帯等ごみ回収業務委託

(令和6年3月31日現在)

年 度	利 用 件 数			計
	東 部	北 部	南 部	
令和5年度	14件	13件	11件	38件

※中止件数を除く

5. 環境美化ふれあいデー（村内一斉清掃）

○令和5年5月28日（日） 26自治会実施

6. 不法投棄処理件数

○村 内 全 域 15件

○業者委託費 93,390円 ○廃家電リサイクル費用等 15,445円

7. 資源回収奨励金交付団体

○登録団体数 1団体

○年間収集量 雑誌等 125kg 新聞紙115kg 段ボール 85kg
アルミ缶 191kg Fケーブル（銅）135kg

○補助金額 7,812円

8. 動物死体処理件数

○猫 5件 ○犬 0件

9. 生ごみ処理機器購入費補助事業

区 分	補 助 基 数	補 助 金 額
平成30年度まで	24基	362,000円
令和元年度	0基	0円
令和2年度	0基	0円
令和3年度	2基	58,000円
令和4年度	4基	79,000円
令和5年度	2基	50,000円
計	32基	549,000円

※平成20年度より補助事業開始、平成20年度から平成24年度までは補助率1/2、限度額15,000円、平成25年度から限度額30,000円

10. 薪ストーブ設置費補助事業

年 度	補 助 基 数	補 助 金 額
平成30年度まで	9基	2,467,000円
令和元年度	2基	547,000円
令和2年度	1基	136,000円
令和3年度	3基	751,000円
令和4年度	1基	300,000円
令和5年度	2基	583,000円
計	18基	4,784,000円

※平成28年度から補助事業開始 補助率1/3 限度額 300,000円

11. 薪ストーブ等煙突清掃補助事業

年 度	補 助 件 数	補 助 金 額
平成30年度まで	6件	60,000円
令和元年度	2件	20,000円
令和2年度	1件	10,000円
令和3年度	4件	40,000円
令和4年度	2件	20,000円
令和5年度	2件	20,000円
計	17件	170,000円

※平成28年度から補助事業開始 補助率1/2 限度額 10,000円

12. 秋川流域斎場組合利用件数

○火葬場使用件数 77件 ○斎場(式場)使用件数 15件

13. 日照の確保に伴う事業(ひのはら緑(力)創造事業)

年 度	件 数	実 施 地 区	補 助 金 額
平成30年度	3件	下元郷、上川乗、上平	5,881,000円
令和元年度	1件	小岩	1,870,000円
令和2年度	3件	神戸、上平、数馬上	3,923,000円
令和3年度	2件	神戸、上平	4,000,000円
令和4年度	1件	神戸	1,624,000円
令和5年度	0件		0円

14. 定住化のための簡易水道事業

年 度	補 助 件 数	補 助 金 額
令和5年度	0件	0円

15. ハチ防護服貸出件数

○防護服貸出 28件

16. 畜犬登録及び狂犬病予防注射

畜犬登録数 (令和6年3月31日現在)	狂犬病予防注射実施数		
	集団(春)	随時	計
106頭 (新規登録:6頭)	42頭	33頭	75頭

17. 環境関係

(1) 檜原村廃棄物減量等推進審議会

「檜原村から排出されるごみ減量に向けた施策について」を審議し、令和6年3月14日に答申しました。

○審議会開催 3回

(2) 緑のカーテン設置

地球温暖化防止や節電対策を目的として、平成21年度から庁舎南側に「緑のカーテン」を設置しています。

「緑のカーテン」はアサガオやゴーヤなどのつる性の植物を窓の外に這わせた植物のカーテンです。夏の強い日差しを和らげ、葉の蒸散作用により周囲の温度を下げてくれるので、室温の上昇を抑えてくれます。これにより冷房の使用抑制による省エネルギー効果が期待できます。

(3) 木質バイオマス事業

檜原村木質バイオマスタウン構想に基づき、村内の木質資源(木材)を木質バイオマス燃料として活用するため、温泉センター数馬の湯に薪ボイラー(2基)を設置し、燃料となる薪の製造施設を檜原村南郷地区(旧南檜原小学校跡地)へ建設しました。そして、平成29年度には、やすらぎの里へチップボイラーを設置し、平成30年度から稼動しています。

・設備及び施設の概要

施設(設備)名	設置年度	設置場所	設備概要
薪ボイラー設置	平成23年度	温泉センター 数馬の湯	薪ボイラー設置(80KW×2基) 型式:Novatronic80.0/80 蓄熱タンクの設置(5t)
チップボイラー 設置	平成29年度	やすらぎの里	チップボイラー設置(240KW×1基) 型式:UTSR-240 密閉式膨張タンク等の設置

・木質バイオマス促進事業

「東京都区市町村との連携による地域環境力活性化事業補助金」(補助率1/2)の対象事業として下記の内容のとおり、木質バイオマス促進事業を実施しました。

区分	金額	内容
薪利用普及啓発業務委託	1,000,000円	・村内外への薪利活用啓発イベントの開催 ・SNS等を活用した薪利活用の情報発信

(4) 放射能測定結果

①空間放射線5ヶ所定点測定

測定場所：檜原小学校校庭、檜原中学校校庭、児童館グラウンド、ひのはら保育園園庭、都民の森

測定機器	DoseRAE2 PRM-1200
測定者	檜原村職員
測定方法	測定点で5分間保持し数値を安定させた後、30秒ごとに5回測定し、その平均値を測定値としています。(小数点以下第3位を四捨五入)

単位：1時間当たりのマイクロシーベルト

測定日・天候	檜原小学校		檜原中学校		児童館グラウンド		ひのはら保育園	
	地上1m	地表面 (地上5cm)	地上1m	地表面 (地上5cm)	地上1m	地表面 (地上5cm)	地上1m	地表面 (地上5cm)
R5. 4.27 (晴)	0.06	0.06	0.07	0.08	0.07	0.06	0.06	0.07
7.28 (晴)	0.05	0.05	0.06	0.07	0.05	0.09	0.07	0.09
11.18 (曇/晴)	0.08	0.09	0.08	0.07	0.07	0.08	0.08	0.08
R6. 2.28 (晴)	0.07	0.07	0.08	0.11	0.07	0.07	0.07	0.08

測定日・天候	都民の森	
	地上1m	地表面 (地上5cm)
R5. 4.27 (晴)	0.07	0.08
7.28 (晴)	0.09	0.09
11.18 (曇/晴)	0.08	0.09
R6. 2.28 (晴)	0.08	0.08

※ひのはら保育園は平成23年8月30日より新園舎園庭で測定しています。

※平成28年度より測定地点を5ヶ所に、令和元年度より測定回数を年4回に変更しています。

※参考：東京都測定結果

測定日・天候	檜原小学校		檜原中学校		総合運動場		ひのはら保育園	
	地上1m	地表面 (地上5cm)	地上1m	地表面 (地上5cm)	地上1m	地表面 (地上5cm)	地上1m	地表面 (地上5cm)
H23. 6.20			0.07	0.07				

※東京都が平成23年6月20日に測定した使用機器（アカ TCS166）と比較して「地上1mでは平均1.46倍、地表面（地上5cm）では平均1.38倍」の数値の差が生じるとされています。

※一般の人が受ける放射線量としては、国際放射線防護委員会（ICRP）が2007年に勧告を出しており、その中で、一般の人に対する放射線量の指標を3つの範囲で設定しています。緊急時は20～100ミリシーベルト、緊急事故後の復旧時は年間1～20ミリシーベルト、平常時は年間1ミリシーベルト以下としています。

1ミリシーベルト＝1,000マイクロシーベルト

18. 一部事務組合負担金

○西秋川衛生組合

市町村名	負担金			負担率
	ごみ処理	し尿	合計	
檜原村	48,000千円	12,000千円	60,000千円	5.1%
あきる野市	722,000千円	111,000千円	833,000千円	70.8%
日の出町	172,000千円	9,000千円	181,000千円	15.4%
奥多摩町	77,000千円	25,000千円	102,000千円	8.7%
計	1,019,000千円	157,000千円	1,176,000千円	100.0%

○秋川流域斎場組合

市町村名	負担金	負担率
檜原村	9,286千円	5.8%
あきる野市	103,554千円	64.7%
日の出町	31,739千円	19.8%
奥多摩町	15,421千円	9.7%
計	160,000千円	100.0%

19. 河川水質検査

調査項目	単位	北秋川 大沢橋				秋川 数馬一枚石橋			
		5.5.16	5.8.7	5.11.13	6.2.9	5.5.16	5.8.7	5.11.13	6.2.9
調査年月日	—	5.5.16	5.8.7	5.11.13	6.2.9	5.5.16	5.8.7	5.11.13	6.2.9
天候	—	晴	晴	晴	晴	晴	晴	晴	晴
気温	℃	15.0	26.0	8.0	5.0	15.5	25.6	7.9	4.0
水温	℃	13.0	22.4	10.5	4.7	12.8	21.0	9.2	4.5
透視度	度	>50	>50	>50	>50	>50	>50	>50	>50
色相	—	無色	無色	無色	無色	無色	無色	無色	無色
臭気	—	無臭	無臭	無臭	無臭	無臭	無臭	無臭	無臭
pH	pH	7.3	7.9	6.4	7.5	7.2	7.3	6.3	7.2
BOD	mg/L	0.5	<0.5	<0.5	<0.5	<0.5	<0.5	<0.5	<0.5
COD	mg/L	1.5	1.2	1.0	1.0	1.0	0.9	0.8	1.1
SS	mg/L	<1	<1	<1	<1	<1	<1	<1	<1
DO	mg/L	10.0	8.9	10.2	12.8	9.7	10.4	10.5	12.6
大腸菌数	CFU/100mL	4	4	4	2	0	0	0	0
全窒素	mg/L	0.35	0.81	0.82	0.81	0.27	0.67	0.80	0.67
亜硝酸性窒素	mg/L	<0.002	0.003	0.002	<0.002	0.002	0.004	0.002	0.002
硝酸性窒素	mg/L	0.19	0.62	0.50	0.59	0.12	0.50	0.56	0.47
ケルダール窒素	mg/L	0.16	0.19	0.32	0.22	0.15	0.17	0.24	0.20
全りん	mg/L	0.024	0.020	0.025	0.022	0.017	0.009	0.018	0.012
MBA S	mg/L	<0.02	<0.02	<0.02	<0.02	<0.02	<0.02	<0.02	<0.02
流量	m ³ /S	0.609	0.55	0.373	0.280	0.243	0.16	0.213	0.094

調査項目	単位	秋 川				秋 川			
		小	向	橋	橋	上	日	向	橋
調査年月日	—	5.5.16	5.8.7	5.11.13	6.2.9	5.5.16	5.8.7	5.11.13	6.2.9
天候	—	晴	晴	晴	晴	晴	晴	晴	晴
気温	℃	17.0	24.8	8.8	5.2	18.8	28.2	11.2	7.2
水温	℃	14.2	22.5	9.5	3.3	16.6	24.0	10.2	5.2
透視度	度	>50	>50	>50	>50	>50	>50	>50	>50
色相	—	無色	無色	無色	無色	無色	無色	無色	無色
臭気	—	無臭	無臭	無臭	無臭	無臭	微川藻臭	無臭	無臭
pH	pH	7.2	7.8	6.2	7.3	7.1	8.0	6.4	7.4
BOD	mg/L	<0.5	<0.5	<0.5	<0.5	0.5	0.5	<0.5	0.5
COD	mg/L	1.6	1.3	0.9	1.3	1.6	1.4	1.1	1.3
SS	mg/L	1	<1	<1	<1	1	1	<1	<1
DO	mg/L	10.3	8.6	10.7	12.5	9.7	9.3	10.9	12.8
大腸菌数	CFU/100mL	1	4	2	0	8	10	6	4
全窒素	mg/L	0.29	0.82	0.87	0.82	0.25	1.06	1.08	0.91
亜硝酸性窒素	mg/L	0.002	0.003	0.002	0.003	0.003	0.004	0.003	0.003
硝酸性窒素	mg/L	0.12	0.63	0.60	0.50	0.11	0.89	0.84	0.55
ケルダール窒素	mg/L	0.17	0.19	0.27	0.32	0.14	0.17	0.24	0.36
全りん	mg/L	0.026	0.011	0.026	0.020	0.020	0.018	0.021	0.024
MBAS	mg/L	<0.02	<0.02	<0.02	<0.02	<0.02	<0.02	<0.02	<0.02
流量	m ³ /S	0.590	0.67	0.438	0.408	2.15	1.64	1.25	0.76

20. ふん便性大腸菌群数調査

調査項目	単位	北 秋 川				秋 川			
		下除毛 新橋	小和田橋	大沢橋	柳沢出口	数馬 一枚岩橋	人里 和田橋	小向橋	宮の沢橋
調査年月日	—	5.5.16	5.5.16	5.5.16	5.5.16	5.5.16	5.5.16	5.5.16	5.5.16
天候	—	晴	晴	晴	晴	晴	晴	晴	晴
気温	℃	16.0	13.8	15.0	12.0	15.5	20.5	17.0	22.0
水温	℃	13.0	11.8	13.0	14.5	12.8	13.5	14.2	16.0
透明度	度	>50	>50	>50	>50	>50	>50	>50	>50
色相	—	無色	無色	無色	無色	無色	無色	無色	無色
臭気	—	無臭	無臭	無臭	無臭	無臭	無臭	無臭	無臭
pH	pH	7.2	7.1	7.3	7.2	7.2	7.1	7.2	7.1
ふん便性大腸菌群数	個/ 100mL	4	5	33	13	8	17	19	12

調査項目	単位	秋 川	
		上日向橋	和田橋
調査年月日	—	5.5.16	5.5.16
天候	—	晴	晴
気温	℃	18.8	19.5
水温	℃	16.6	16.0
透明度	度	>50	>50
色相	—	無色	無色
臭気	—	無臭	無臭
pH	pH	7.1	7.2
ふん便性大腸菌群数	個/100mL	38	20

2 1. 下水道影響調査

調査項目	単位	神戸川 神戸岩		神戸川 大橋		神戸川 神大橋		秋川 人里 無名橋 (上平橋上流)	
		5.8.7	6.2.9	5.8.7	6.2.9	5.8.7	6.2.9	5.8.7	6.2.9
調査年月日	—	5.8.7	6.2.9	5.8.7	6.2.9	5.8.7	6.2.9	5.8.7	6.2.9
天候	—	曇	晴	曇	晴	曇	晴	曇	晴
気温	℃	22.0	0.8	25.5	1.6	23.8	4.6	25.6	5.8
水温	℃	20.5	3.2	20.5	3.2	20.0	7.8	21.0	7.8
透視度	度	>50	>50	>50	>50	>50	>50	>50	>50
色相	—	無色	無色	無色	無色	無色	無色	無色	無色
臭気	—	無臭	無臭	無臭	無臭	無臭	無臭	無臭	無臭
pH	pH	7.8	7.1	7.8	7.2	7.8	7.6	7.6	7.3
BOD	mg/L	<0.5	<0.5	0.5	<0.5	0.7	<0.5	0.6	<0.5
COD	mg/L	1.0	0.7	1.3	0.8	1.5	1.1	1.8	1.2
SS	mg/L	<1	<1	1	<1	1	<1	1	<1
DO	mg/L	9.7	12.7	9.3	12.6	9.1	10.9	9.9	11.8
大腸菌数	CFU/100mL	2	0	4	2	4	2	2	0
ふん便性大腸菌群数	個/100mL	16	0	20	8	24	14	30	10
全窒素	mg/L	0.65	0.86	0.77	0.88	0.82	0.95	0.57	1.03
亜硝酸性窒素	mg/L	0.004	0.004	0.003	0.004	0.004	0.004	0.004	0.004
硝酸性窒素	mg/L	0.47	0.65	0.59	0.66	0.63	0.71	0.37	0.80
ケルダール窒素	mg/L	0.18	0.21	0.18	0.22	0.19	0.24	0.20	0.23
全りん	mg/L	0.007	0.007	0.013	0.010	0.024	0.013	0.017	0.016
MBA S	mg/L	<0.02	<0.02	<0.02	<0.02	<0.02	<0.02	<0.02	<0.02
流量	m ³ /S	0.158	0.020	0.174	0.152	0.241	0.178	0.018	0.010

Ⅱ. 水 道

1. 年間給水人口

月	行政区域内		給水区域内 A		村簡易水道 B		簡易給水施設		普及率 B/A	
	世帯数	人 口	世帯数	人 口	世帯数	人 口	世帯数	人 口	世帯数	人 口
4月	1,124	2,018	1,066	1,929	1,066	1,929	58	89	100.0%	100.0%
6月	1,120	2,003	1,062	1,914	1,062	1,914	58	89	〃	〃
8月	1,129	2,008	1,071	1,919	1,071	1,919	58	89	〃	〃
10月	1,132	1,999	1,074	1,910	1,074	1,910	58	89	〃	〃
12月	1,126	2,000	1,068	1,911	1,068	1,911	58	89	〃	〃
2月	1,115	1,981	1,057	1,892	1,057	1,892	58	89	〃	〃
平均	1,124	2,002	1,066	1,913	1,066	1,913	58	89	〃	〃

(外国人登録者数を含む)

2. メーター口径別給水件数

(令和6年2月分料金件数)

口径 (mm)	13	20	25	30	40	50	75	計
件 数	873	202	40	10	11	1	2	1,139

3. 給水使用料徴収区分

区 分	件 数	割 合 (件数)	金 額
口 座 振 替	5,040 件	75.8%	31,232,032 円
直 接 納 付 書	1,609 件	24.2%	17,318,581 円
滞 納 分	0 件	0.0%	0 円
計	6,649 件	100.0%	48,550,613 円

4. 給水原価及び供給単価

年 度	年間有収水量(m ³) A	費 用(千円) B	給水収益(千円) C	給水原価(円) (B*1000/A)	供給単価(円) (C*1000/A)
平成 30 年度	267,096	54,605	48,796	204.44	182.69
令和元年度	259,860	60,348	46,798	232.23	180.09
令和 2 年度	263,432	50,225	47,254	190.66	179.38
令和 3 年度	262,049	58,830	45,751	224.50	174.59
令和 4 年度	264,951	53,090	47,016	200.38	177.45
令和 5 年度	254,180	49,931	48,664	196.44	191.45

5. 水質検査

検査項目		回数	内容
浄水	毎日検査項目 (南秋川水系)	毎日	色・濁り・残留塩素濃度 ※北秋川水系については、役場庁舎内で実施
	9項目 (南北2検体)	8回	一般細菌・大腸菌・塩化物イオン・有機物(TOC)・味・臭気・色度・pH値・濁度
	24項目 (南北2検体)	3回	9項目に加え、ヒ素及びその化合物・亜硝酸態窒素・シアン化物イオン及び塩化シアン・塩素酸・クロロ酢酸・クロロホルム・ジクロロ酢酸・ジプロモクロロメタン・臭素酸・総トリハロメタン・トリクロロ酢酸・プロモジクロロメタン・プロモホルム・ホルムアルデヒド・アルミニウム及びその化合物
	51項目 (南北2検体)	1回	24項目に加え、カドミウム及びその化合物・水銀及びその化合物・セレン及びその化合物・鉛及びその化合物・六価クロム化合物・硝酸態窒素及び亜硝酸態窒素・フッ素及びその化合物・ホウ素及びその化合物・四塩化炭素・1,4-ジオキサン・Cis-1,2-ジクロロエチレン及びトランス-1,2-ジクロロエチレン・ジクロロメタン・テトラクロロエチレン・トリクロロエチレン・ベンゼン・亜鉛及びその化合物・鉄及びその化合物・銅及びその化合物・ナトリウム及びその化合物・マンガン及びその化合物・カルシウム、マグネシウム等(硬度)・蒸発残留物・陰イオン界面活性剤・ジェオスミン・2-メチルイソボルネオール・非イオン界面活性剤・フェノール類
原水	39項目 (南北2検体)	1回	一般細菌・大腸菌・カドミウム及びその化合物・水銀及びその化合物・セレン及びその化合物・鉛及びその化合物・ヒ素及びその化合物・六価クロム化合物・亜硝酸態窒素・シアン化物イオン及び塩化シアン・硝酸態窒素及び亜硝酸態窒素・フッ素及びその化合物・ホウ素及びその化合物・四塩化炭素・1,4-ジオキサン・Cis-1,2-ジクロロエチレン及びトランス-1,2-ジクロロエチレン・ジクロロメタン・テトラクロロエチレン・トリクロロエチレン・ベンゼン・亜鉛及びその化合物・アルミニウム及びその化合物・鉄及びその化合物・銅及びその化合物・ナトリウム及びその化合物・マンガン及びその化合物・塩化物イオン・カルシウム、マグネシウム等(硬度)・蒸発残留物・陰イオン界面活性剤・ジェオスミン・2-メチルイソボルネオール・非イオン界面活性剤・フェノール類・有機物(TOC)・pH値・臭気・色度・濁度
	クリプトスポリジウム等検査項目 (南北2検体)	1回	クリプトスポリジウム・ジアルジア・指標菌(嫌気性芽胞菌・大腸菌)
金額			581,680円

6. 放射性物質検査

採取日	採取場所	セシウム 134	セシウム 137
令和5年6月5日	北秋川浄水場（原水）	不検出	不検出
	北秋川浄水場（浄水）	不検出	不検出
	南秋川浄水場（原水）	不検出	不検出
	南秋川浄水場（浄水）	不検出	不検出
令和5年6月9日	北秋川浄水場（浄水発生土）注1	不検出	不検出
令和5年9月5日	北秋川浄水場（原水）	不検出	不検出
	北秋川浄水場（浄水）	不検出	不検出
	南秋川浄水場（原水）	不検出	不検出
	南秋川浄水場（浄水）	不検出	不検出
令和5年12月6日	北秋川浄水場（原水）	不検出	不検出
	北秋川浄水場（浄水）	不検出	不検出
	南秋川浄水場（原水）	不検出	不検出
	南秋川浄水場（浄水）	不検出	不検出
令和6年3月7日	北秋川浄水場（原水）	不検出	不検出
	北秋川浄水場（浄水）	不検出	不検出
	南秋川浄水場（原水）	不検出	不検出
	南秋川浄水場（浄水）	不検出	不検出

※不検出 < 1 ベクレル/kg

※注1：不検出 < 10 ベクレル/kg

7. 薬品使用量

品名	北秋川浄水場		南秋川浄水場		備考
	使用量(kg)	金額	使用量(kg)	金額	
次亜塩素酸ソーダ	2,400	427,680円	1,200	213,840円	有効塩素 12%以上
ポリ塩化アルミニウム	2,640	464,640円	—	—	
希硫酸	0	0円	—	—	
チオ硫酸ナトリウム	0	0円	—	—	
計		892,320円		213,840円	

8. 国・都補助事業内訳書

件名	事業費	事業内訳	契約業者
配水管布設替工事設計委託	6,600,000円	数馬地内 測量・設計延長=720m	(株)英設計事務所
新大平橋配水管移設工事	49,500,000円	数馬地内 高密度ポリエチレン管他 PP-EF φ150mm L=93.57m SUS φ150mm L=47.70m PP-EF φ75mm L=1.11m PP-EF φ50mm L=0.64m	高木建設(株)
配水管布設替工事	107,250,000円	数馬地内 高密度ポリエチレン管他 PP-EF φ150mm L=680.00m PP-EF φ75mm L=21.51m	(株)武田組
監視機器及びポンプ等取替工事	8,800,000円	北秋川浄水場 濁度計 2台 南沢ポンプ場 水中渦巻ポンプ 1台	シンク・エンジニアリング(株)
合計	172,150,000円		
財源内訳	国庫補助金	60,538,000円	
	都補助金	55,407,000円	
	地方債	0円	
	一般財源	56,205,000円	

9. 補助事業以外の主要事業

件名	事業費	事業内訳	契約業者
水道施設塗装工事	1,287,000円	第2配水池 130㎡ 第3配水池 92㎡ 八割第2調整池 43㎡	(有)市川塗装
北秋川浄水場汚泥引抜委託	4,378,000円	汚泥除去のための薬品によって生じた汚泥の処理作業	理水化学(株)
庁用車購入(水道車)	1,265,000円	ホンダ N-VAN	(株)エルミック
水道料金徴収用パソコン購入	2,594,900円	富士通製パソコン1台 レーザーカラープリンター1台	(株)大崎コンピュータエンジニアリング

10. 配水管・給水管漏水等修理件数

区 分	件 数	金 額	備 考
配水管等漏水修理	21 件	4,808,295 円	人里地内水道管漏水修繕外
機 器 修 理	5 件	1,247,708 円	電動弁交換修繕外
配水管補修及び修理	5 件	2,282,500 円	第6減圧井フロート弁取替修繕外
計	31 件	8,338,503 円	

11. 施設維持管理費内訳

区 分	金 額	備 考
水道施設清掃委託	701,964 円	施設40か所(年2回)
各施設清掃委託	113,850 円	藤倉地内沈砂池 草刈・清掃
砂 替 委 託	433,180 円	南秋川浄水場ろ過池砂替
砂 洗 委 託	126,500 円	ろ過砂洗い
計	1,375,494 円	

12. メーター設置状況(新規取付、検定満期取替及び凍結異状引替等内訳)

口径 区分	口 径							計
	φ 13 mm	φ 20 mm	φ 25 mm	φ 30 mm	φ 40 mm	φ 50 mm	φ 75 mm	
新規取付	2 個							2 個
検満取替	11 個	30 個	1 個	1 個				43 個
凍結及び 異状引替								
計	13 個	30 個	1 個	1 個				45 個

13. 給水装置工事

工 種	件 数	備 考
新 設 工 事	2 件	給配水工事
改 増 設 工 事	6 件	〃
計	8 件	

1 4. 水道施設概要

北水系簡易水道施設			南水系簡易水道施設		
施設名	所在地	主な設備内容	施設名	所在地	主な設備内容
取水堰	藤倉地内	○RC 取水堰 取水量 840 t / 日 ○ステンレス製 スクリーン 取水量 2000 t / 日	取水堰	数馬地内	○RC 取水堰 取水量 640 t / 日 ○ステンレス製 スクリーン 取水量 1000 t / 日
沈砂池	〃	RC 8.1 t	沈砂池	〃	RC 6.7 t
浄水場	〃	○電気次亜室 RC 平屋建 面積 52.55 m ² ○膜処理棟 RC 平屋建 面積 127.16 m ² ○膜処理設備 セラミック膜 (MF 膜) 10 エレメント ×4 系列 ○最大給水量 1,180 t / 日 ○配水池 RC 100 t ステンレス 162 t × 2 池 ○ポンプ 1 基	浄水場	〃	○沈でん池 1 池 (内法 15.8m × 4.1m ×水深 3.3m) ○ろ過池 3 池 (ろ過能力 1 池 320 t) ○配水池 RC 250 t ○次亜塩素酸 ソーダ 消毒設備 2 台 ○管理棟 30 m ² ○最大給水量 580 t / 日
藤原調整池	〃	RC 3.8 t	数馬上調整池	〃	RC 13.5 t
第2配水池	笹久保地内	RC 30.0 t RC 100.0 t	第1減圧井	〃	RC 4.1 t
第3配水池	小岩地内	RC 30.0 t	数馬南沢調整池	〃	RC 7.2 t
小岩調整池	〃	RC 13.0 t	第3減圧井	〃	RC 10.5 t
小沢減圧槽 (休止中)	夏地地内	RC 3.8 t	第4減圧井	笛吹地内	RC 20.0 t RC 70.0 t
第4配水池	神戸地内	パネルタンク 30.0 t	笛吹第1調整池	〃	RC 2.3 t
第5配水池	〃	RC 30.0 t	笛吹第2調整池	〃	RC 3.8 t

北水系簡易水道施設			南水系簡易水道施設		
施設名	所在地	主な設備内容	施設名	所在地	主な設備内容
八割第1調整池	白倉地内	RC 22.3 t	大沢第1調整池	上平地内	RC 2.3 t
八割第2調整池	〃	RC 3.8 t	大沢第2調整池	〃	RC 3.8 t
柳沢調整池	千足地内	RC 3.8 t	水口調整池	事貫地内	RC 3.8 t
第6配水池	茅倉地内	RC 100.0 t	第5減圧井	上川乗地内	RC 20.0 t RC 10.5 t
茅倉調整池	〃	RC 7.0 t	第6減圧井	下川乗地内	RC 30.0 t
泉沢第1調整池	下元郷地内	RC 6.8 t	第7減圧井	柏木野地内	RC 10.5 t
泉沢第2調整池	〃	RC 3.8 t	第8減圧井	笹野地内	RC 70.0 t
泉沢第3調整池	〃	RC 3.8 t	数馬ポンプ場	数馬地内	配水池と併用 水中ポンプ 2基
藤原ポンプ場	中組地内	RC 3.3 t 水中ポンプ 2基	南沢ポンプ場	〃	RC 2.3 t 水中ポンプ 2基
小岩ポンプ場	小岩地内	RC 3.3 t 水中ポンプ 2基	笛吹第1ポンプ場	笛吹地内	RC 2.3 t 水中ポンプ 2基
八割ポンプ場	白倉地内	RC 3.3 t 水中ポンプ 2基	笛吹第2ポンプ場	〃	調整池と併用 水中ポンプ 2基
柳沢ポンプ場	千足地内	RC 3.3 t 水中ポンプ 2基	大沢第1ポンプ場	上平地内	RC 2.3 t 水中ポンプ 2基
茅倉ポンプ場	茅倉地内	RC 3.3 t 水中ポンプ 2基	大沢第2ポンプ場	〃	調整池と併用 水中ポンプ 2基
泉沢第1ポンプ場	下元郷地内	RC 3.3 t 水中ポンプ 2基	水口ポンプ場	事貫地内	RC 2.3 t 水中ポンプ 2基
泉沢第2ポンプ場	〃	第1調整池と併用 水中ポンプ 2基			
泉沢第3ポンプ場	〃	第2調整池と併用 水中ポンプ 2基			

15. 村指定工事店

(令和6年3月31日現在)

(1) 指定工事店

	No	名称	住所	備考
村内工事店	1	高木設備	檜原村2979	
	2	平野設備工業	檜原村9108-2	
	3	(株)武田組	檜原村1393	
	4	(株)永美総建	檜原村260	

	No	名 称	住 所	備 考
村 外 工 事 店	5	(有)渡 辺 工 業 所	八王子市千人町3-9-7	
	6	(有)望 月 設 備 工 業	あきる野市山田968-1	
	7	(有)野 口 水 道	あきる野市瀬戸岡299-6	
	8	積 和 建 設 東 京(株)	町田市下小山田2720-4	
	9	橋 本 設 備 工 業(株)	あきる野市舘谷193-2	
	10	(有)カ ネ シ ョ ウ	あきる野市戸倉733-4	
	11	(株)ホ シ ノ	あきる野市二宮2406-11	
	12	(有)秋 川 総 合 住 設	あきる野市瀬戸岡275-9	
	13	(株)協 同 設 備 工 業	港区白金1-2-1-E3520号	
	14	(株)平 塚 設 備 工 業	あきる野市山田916-1	
	15	(有)村 山 衛 生 設 備	武蔵村山市岸3-3-4	
	16	(有)加 藤 設 備	あきる野市野辺255-17	
	17	(株)岡 村 設 備 工 業	武蔵村山市中原1-16-17	
	18	(有)竹 山 設 備	日の出町平井1762-4	
	19	(株)日本水道センター	千葉県船橋市浜町2-3-37	
	20	八 洲 環 境 保 全(有)	青梅市今井1-122	
	21	東京浴槽事業協同組合	渋谷区渋谷2-10-16	
	22	東京燃料林産(株)	昭島市武蔵野2-6-25	
	23	テラルテクノサービス(株)	文京区後楽2-3-27	
	24	(株)ミ タ ッ ク ス	国分寺市東戸倉1-15-16	
	25	石 崎 工 業(株)	青梅市新町2-35-4	
	26	(株)水 木 設 備	羽村市神明台1-7-13	
	27	(株)開 成	立川市錦町6-24-14日野橋立川ビル2階	
	28	(株)ア ク ア サ ー ビ ス	大阪府豊中市庄内栄町4-5-7	
	29	(株)ク ラ シ ア ン	神奈川県横浜市港北区新横浜1-2-1	
	30	(株)大 智 設 備	神戸市長田区長田町3-2-12	
	31	(株)日 光 建 設	横浜市港北区岸根町412-1-A207	
	32	(株)忠 光	杉並区西荻南3-16-8	
	33	諸 星 設 備 工 業	八王子市中野上町5-26-8	

Ⅲ. 下 水 道

1. 公共下水道事業

多摩川流域下水道関連の公共下水道として整備を進めている村の特定環境保全公共下水道事業は、平成 11 年度より事業に着手し、平成 18 年 7 月 1 日に 35 ha の供用開始を行いました。以後、順次供用開始区域を追加し、令和 4 年度末の供用開始区域は 101.94ha となっております。

平成 26 年度に下水道事業計画の変更を行い、認可区域を 95 ha から 102 ha に変更し、令和 4 年度をもって全体計画の整備の大部分を終えました。

村の下水道事業は厳しい財政状況の中、計画的かつ効率的に事業を推進していく必要があり、マンホールポンプや管きよの効率的な維持管理、下水道接続率向上に向けての取り組みについて「檜原村下水道プラン 2019」に基づき事業を進めていきます。

(1) 計画及び事業認可等の状況

区 分	全 体 計 画	事 業 計 画	事 業 認 可
計 画 面 積	102ha	102ha	102ha
計 画 人 口	1,900 人	1,900 人	1,900 人
計 画 汚 水 量	約 1,100 m ³ /日最大	約 1,100 m ³ /日最大	約 1,100 m ³ /日最大
下 水 排 除 方 式	分 流 式	分 流 式	分 流 式

(2) 整備状況

項目 年度	事業計画		事業認可		整備面積等		
	面積 ha(A)	人口 人	面積 ha(B)	人口 人	管渠延長 m	面積 ha(C)	整備率 % C/B
平成 16 年度まで	76.0	2,620	35.15	1,210	10,109	31.13	88.6
平成 17 年度	76.0 (83.0)	2,620 (2,220)	35.15 (83.0)	1,210 (2,220)	704	3.25	9.2 (3.9)
平成 18 年度	83.0	2,220	83.0	2,220	4,177	11.69	14.1
平成 19 年度	83.0	2,220	83.0	2,220	5,584	12.53	15.1
平成 20 年度	83.0	2,220	83.0	2,220	2,679	12.36	14.9
平成 21 年度	83.0	2,220	83.0	2,220	4,869	7.48	9.0
平成 22 年度	83.0 (95.0)	2,220 (2,240)	83.0 (95.0)	2,220 (2,240)	2,018	3.02	3.6 (3.2)
平成 23 年度	95.0	2,240	95.0	2,240	1,023	0.17	0.2
平成 24 年度	95.0	2,240	95.0	2,240	1,826	1.06	1.1
平成 25 年度	95.0	2,240	95.0	2,240	2,310	7.93	8.3
平成 26 年度	95.0 (102.0)	2,240 (2,070)	95.0 (102.0)	2,240 (2,070)	2,190	2.50	2.6 (2.5)
平成 27 年度	102.0	2,070	102.0	2,070	2,565	2.45	2.4
平成 28 年度	102.0	2,070	102.0	2,070	1,885	0.82	0.8
平成 29 年度	102.0	2,070	102.0	2,070	1,278	1.16	1.1
平成 30 年度	102.0	2,070	102.0	2,070	1,215	1.79	1.8
令和元年度	102.0	2,070	102.0	2,070	823	1.46	1.4
令和 2 年度	102.0	2,070 (1,900)	102.0	2,070 (1,900)	793	0.83	0.8
令和 3 年度	102.0	1,900	102.0	1,900	255	0.13	0.1
令和 4 年度	102.0	1,900	102.0	1,900	114	0.18	0.1
令和 5 年度	102.0	1,900	102.0	1,900	0	0	0
計	102.0	1,900	102.0	1,900	46,417	101.94	99.9

※ () 内は変更認可後の数値

※平成 19 年度繰越事業分は平成 20 年度に含む、平成 22 年度繰越事業分は平成 23 年度に含む

※平成 21 年度繰越事業分は平成 22 年度に含む、平成 25 年度繰越事業分は平成 26 年度に含む

(3) 供用開始区域

日付	供用面積	供用開始区域
平成18年7月1日	35.00 ha	下元郷・上元郷・本宿・茅倉・千足・中里・白倉 大沢の各地区の一部
平成19年6月1日	12.00 ha	本宿・笹野・神戸・宮ヶ谷戸の各地区の一部
平成20年6月1日	5.44 ha	神戸・宮ヶ谷戸・夏地の各地区の一部
平成20年8月1日	3.88 ha	笹野・柏木野の各地区の一部
平成21年6月1日	12.36 ha	柏木野・出畑・小岩の各地区の一部
平成22年6月1日	3.63 ha	下元郷・上元郷の各地区の一部
平成22年8月1日	0.68 ha	出畑地区の一部
平成23年2月1日	5.45 ha	出畑・下川乗の各地区の一部
平成23年6月1日	0.79 ha	千足・白倉の各地区の一部
平成23年8月1日	2.23 ha	上川乗地区の一部
平成24年6月1日	0.17 ha	上川乗地区の一部
平成25年6月1日	1.06 ha	和田、千足の各地区の一部
平成26年6月1日	7.93 ha	和田、事貫、上平の各地区の一部
平成27年6月1日	2.50 ha	上平、笛吹の各地区の一部
平成28年6月1日	2.45 ha	下川乗、上川乗、上平、笛吹、小岩地区の一部
平成28年11月15日	0.50 ha	笹野地区の一部
平成29年6月1日	0.32 ha	数馬地区の一部
平成30年6月1日	1.16 ha	数馬地区の一部
令和元年6月1日	0.08 ha	数馬地区の一部
令和元年8月1日	1.71 ha	数馬地区の一部
令和2年6月1日	1.46 ha	数馬地区の一部
令和3年6月1日	0.83 ha	本宿・数馬地区の一部
令和4年2月1日	0.13 ha	本宿・数馬・小沢地区の一部
令和4年9月1日	0.18 ha	本宿地区の一部
計	101.94 ha	

(4) 普及率

年 度	普及率	供用開始区域内人口／行政区域内人口
平成 19 年度末	35.7%	1,024 人／2,872 人
平成 20 年度末	50.6%	1,423 人／2,814 人
平成 21 年度末	61.5%	1,681 人／2,735 人
平成 22 年度末	68.8%	1,840 人／2,673 人
平成 23 年度末	73.0%	1,884 人／2,582 人
平成 24 年度末	72.9%	1,828 人／2,509 人
平成 25 年度末	74.2%	1,811 人／2,441 人
平成 26 年度末	78.6%	1,866 人／2,373 人
平成 27 年度末	84.7%	1,967 人／2,323 人
平成 28 年度末	86.6%	1,967 人／2,271 人
平成 29 年度末	86.9%	1,939 人／2,231 人
平成 30 年度末	87.9%	1,928 人／2,194 人
令和 元年度末	89.6%	1,903 人／2,125 人
令和 2 年度末	89.8%	1,886 人／2,101 人
令和 3 年度末	89.9%	1,859 人／2,067 人
令和 4 年度末	90.0%	1,817 人／2,018 人
令和 5 年度末	90.0%	1,772 人／1,969 人

(5) 接続率

年 度	(公共下水道へ接続した公共汚水 ます件数／供用開始区域内公共汚 水ます件数)		(接続人口／処理区域内人口)	
	平成 19 年度末	43.3%	201 件／ 464 件	46.7%
平成 20 年度末	50.2%	304 件／ 605 件	53.6%	763 人／1,423 人
平成 21 年度末	56.5%	419 件／ 742 件	59.5%	1,000 人／1,681 人
平成 22 年度末	59.8%	507 件／ 848 件	65.4%	1,203 人／1,840 人
平成 23 年度末	65.7%	583 件／ 888 件	70.6%	1,330 人／1,884 人
平成 24 年度末	69.7%	620 件／ 890 件	75.8%	1,386 人／1,828 人
平成 25 年度末	70.3%	636 件／ 905 件	78.1%	1,415 人／1,811 人
平成 26 年度末	69.1%	675 件／ 977 件	76.8%	1,433 人／1,866 人
平成 27 年度末	70.0%	699 件／ 999 件	77.7%	1,528 人／1,967 人
平成 28 年度末	69.7%	723 件／1,037 件	77.6%	1,536 人／1,979 人
平成 29 年度末	70.8%	738 件／1,042 件	81.0%	1,570 人／1,939 人
平成 30 年度末	71.8%	755 件／1,051 件	87.6%	1,688 人／1,928 人
令和 元年度末	73.5%	787 件／1,071 件	87.7%	1,669 人／1,903 人
令和 2 年度末	74.0%	802 件／1,084 件	88.8%	1,675 人／1,886 人
令和 3 年度末	74.9%	822 件／1,098 件	88.8%	1,651 人／1,859 人
令和 4 年度末	77.0%	847 件／1,100 件	89.1%	1,619 人／1,817 人
令和 5 年度末	77.7%	855 件／1,100 件	89.7%	1,590 人／1,772 人

(6) マンホールポンプ及び小型（宅内）ポンプ設置基数

年 度	マンホールポンプ設置基数	小型（宅内）ポンプ設置基数
平成 18 年度まで	20 基	17 基
平成 19 年度	3 基	2 基
平成 20 年度	9 基	7 基
平成 21 年度	1 基	2 基
平成 22 年度	3 基	1 基
平成 23 年度	1 基	1 基
平成 24 年度	1 基	0 基
平成 25 年度	1 基	3 基
平成 26 年度	2 基	3 基
平成 27 年度	2 基	3 基
平成 28 年度	2 基	1 基
平成 29 年度	2 基	1 基
平成 30 年度	2 基	2 基
令和 元年度	1 基	1 基
令和 2 年度	1 基	1 基
令和 3 年度	0 基	0 基
令和 4 年度	0 基	0 基
令和 5 年度	0 基	0 基
計	51 基	45 基

(7) 地域水道用メーター設置件数

年 度	設置件数
平成 19 年度まで	22 件
平成 20 年度	7 件
平成 21 年度	12 件
平成 22 年度	14 件
平成 23 年度	7 件
平成 24 年度	5 件
平成 25 年度	2 件
平成 26 年度	0 件
平成 27 年度	1 件
平成 28 年度	1 件
平成 29 年度	0 件
平成 30 年度	0 件
令和 元年度	0 件
令和 2 年度	1 件
令和 3 年度	1 件
令和 4 年度	0 件
令和 5 年度	0 件
計	73 件

※内 9 件は休止中、7 件は撤去済。

2. 助 成

(1) 水洗便所改造資金補助金

年 度	生活保護世帯		非課税世帯	
	件数	補助額	件数	補助額
令和元年度まで	2 件	600,000 円	39 件	5,552,781 円
令和 2 年度	0 件	0 円	0 件	0 円
令和 3 年度	0 件	0 円	1 件	150,000 円
令和 4 年度	0 件	0 円	0 件	0 円
令和 5 年度	0 件	0 円	0 件	0 円
計	2 件	600,000 円	40 件	5,702,781 円

(2) 水洗便所改造資金融資あっせん 0 件

(3) 水洗便所改造資金融資利子補給金 0 件

(4) 小型ポンプ施設設置補助金

年 度	設置件数	補 助 額
令和元年度まで	1 件	1,500,000 円
令和 2 年度	0 件	0 円
令和 3 年度	0 件	0 円
令和 4 年度	0 件	0 円
令和 5 年度	0 件	0 円
計	1 件	1,500,000 円

3. 流域下水道事業

区 分	負担金額	事 業 内 容
建設・改良事業費負担金	1,358,022 円	○処理場建設費（八王子水再生センター） 水処理関係（土木・機械・電気） ○改良工事費（全処理区） ○事務諸経費
維持管理負担金	9,071,506 円	38.698 円/m ³ ×234,418 m ³
接続点水質検査負担金	69,261 円	中山橋マンホールにおいて年 2 回実施

4. 会議及び研修・視察等

(1) 東京都多摩地区下水道事業積算施工適正化委員会

○会 議 3回 (内1回書面開催)

(2) 東京都多摩地区下水道事業積算施工適正化委員会 管路部会 (西班)

○会 議 4回

(3) 流域下水道関係

流域下水道建設事業市町村建設負担金説明会

○会 議 1回

多摩地域の災害時支援体制情報伝達訓練

○情報伝達訓練 1回

市町村関連公共下水道 (水質規制) 担当者会

○連絡会 2回

5. 委 託 等

(1) 委託

区 分	金額	備考
マンホールポンプ保守点検委託	11,880,000 円	○定期点検 マンホールポンプ 51 箇所 小型（宅内）ポンプ 45 箇所 ○巡回点検 マンホールポンプ 51 箇所 小型（宅内）ポンプ 45 箇所
マンホールポンプ清掃委託	704,000 円	マンホールポンプ 7 箇所 宅内ポンプ 3 箇所

(2) 修繕

区 分	金 額	備 考
宅内マンホールポンプ落雷に伴う満水解消 汲取り修繕	21,560 円	清掃及び点検
排水管詰まりによる汲取り修繕	4,312 円	汲取り清掃
人里地区歩道陥没修繕	500,000 円	陥没した歩道の穴埋戻し作 業
千足地内下水道管取付管損害修繕	1,595,000 円	千足取付管修繕
柏木野地内下水道マンホール蓋修繕	49,500 円	マンホール蓋溶接修繕
小沢地内下水道管緊急清掃作業修繕	269,225 円	小沢地内下水道管清掃
マンホールポンプ水位計等修繕	3,850,000 円	水位計等修繕
宅内ポンプ水位計修繕	1,782,000 円	宅内ポンプ水位計修繕
計	8,071,597 円	

6. マンホールカード

全国の地方公共団体と下水道広報プラットフォームが共同で発行しており、下水道への理解・関心を深めていただくための「マンホールカード」を追加で作成しました。

区 分	金 額	備 考
マンホールカード	44,000 円	2,000 枚

7. 村指定工事店

(1) 指定工事店

(令和6年3月31日現在)

	No	名 称	住 所	備 考
村 内 工 事 店	1	高 木 設 備	檜原村2979	
	2	翠 高 庭 苑(株)	檜原村3572	
	3	(有)市川建材土木	檜原村2877	
	4	(株)武 田 組	檜原村1393	
	5	平 野 設 備 工 業	檜原村9108-2	
	6	草 間 工 業(株)	檜原村101	
	7	(株)永 美 総 建	檜原村260	

	No	名 称	住 所	備 考
村 外 工 事 店	8	(株)カゴシマ	日の出町平井906-4	
	9	(有)渡辺工業所	八王子市千人町3-9-7	
	10	(有)望月設備工業	あきる野市山田968-1	
	11	(有)野口水道	あきる野市瀬戸岡299-6	
	12	積和建設東京(株)	町田市下小山田2720-4	
	13	(有)乙訓工業所	あきる野市乙津792	
	14	橋本設備工業(株)	あきる野市館谷193-2	
	15	(有)カネショウ	あきる野市戸倉733-4	
	16	村野商会	あきる野市野辺456	
	17	(株)アーイング	あきる野市雨間650-1	
	18	(有)秋川総合住設	あきる野市瀬戸岡275-9	
	19	(株)協同設備工業	港区白金1-2-1-E3520号	
	20	(株)平塚設備工業	あきる野市山田916-1	
	21	(有)加藤設備	あきる野市野辺255-17	
	22	(株)岡村設備工業	武蔵村山市中原1-16-17	
	23	(有)竹山設備	日の出町平井1762-4	
	24	八洲環境保全(有)	青梅市今井1-122	
	25	(株)ミタックス	国分寺市東戸倉1-15-16	
	26	(株)水木設備	羽村市神明台1-7-13	
	27	(株)開 成	立川市錦町6-24-14 日野橋立川ビル2階	
	28	(株)井上設備	八王子市片倉町2166-6	
	29	幸榮設備工業(株)	板橋区成増4-18-12	
	30	(有)原 島 組	昭島市中神町1-14-6	
	31	(株)忠 光	杉並区西萩南3-16-8	
	32	諸星設備工業	八王子市中野上町5-26-8	
	33	(株)共伸工業	青梅市二俣尾2-402-1	

(2) 排水設備工事責任技術者については、平成23年6月30日から、東京都下水道局長に登録している者は、都内全域（島しょ部を除く）の各下水道管理者の登録を受けた者とみなされます。

建 設 係

1. 村道関係

(1) 管理村道

1 級	14路線	15,957.7m
2 級	21路線	17,261.8m
その他	72路線	36,824.1m
計	107路線	70,043.6m

(2) 路面別内訳

区 分		令和6年3月	令和5年3月	比較増△減
		延長 (m)	延長 (m)	延長 (m)
		面積 (㎡)	面積 (㎡)	面積 (㎡)
砂 利 道		41,056.0	41,056.0	0.0
		52,379.4	52,379.4	0.0
舗 装 道	セメント系	9,640.7	9,640.7	0.0
		34,487.8	34,487.8	0.0
	アスファルト系	19,346.8	19,346.8	0.0
		89,042.9	89,042.9	0.0
	計	28,987.5	28,987.5	0.0
		123,530.7	123,530.7	0.0
合 計		70,043.5	70,043.5	0.0
		175,910.1	175,910.1	0.0

※ 路面別内訳の延長・面積については、重用・未供用分の延長199.0m、面積640.4㎡を除く。

(3) 改良・未改良及び幅員別内訳

種 別	改 良 済				未 改 良		
	19.5m以上	13.0m以上	5.5m以上	5.5m未満	5.5m以上	3.5m以上 5.5m未満	3.5m未満 内自交不能
延長 (m)	7.0	6.0	1,402.4	17,278.7	11.0	250.3	51,088.2
面積 (㎡)	162.0	92.4	11,073.6	80,194.8	107.8	1,164.5	40,590.6
							83,114.7
							48,327.5

(4) 道路維持補修工事

工事件名	工事費 (円)	工事内容	請負業者	事業効果等
村道維持補修工事① (村道第 75 号笠組線)	700,700	表層工 A=73.8 m ²	草間工業(株)	通行者の安全性の向上
村道維持補修工事② (茅倉地内公道)	994,400	練石積工 A=8.5 m ²	(有)市川建材土木	通行者の安全性の向上
村道維持補修工事③ (村道第 94 号新大和沢線)	1,320,000	横断排水溝設置工 L=7.0m 表層打換工 A=3.4 m ²	翠高庭苑(株)	通行者の安全性の向上
村道維持補修工事④ (村道第 70 号倉掛線)	5,413,100	表層打換工 A=213.5 m ² 防護柵設置工 L=34.0m	草間工業(株)	通行者の安全性の向上
村道維持補修工事⑤ (村道第 66 号竹の沢線)	1,262,800	表層工 A=43.2 m ²	(株)武田組	通行者の安全性の向上
村道第 1 号泉沢線石積補修工事	42,705,300	鉄筋挿入工 75 本 受圧板設置工 75 基 モルタル吹付工 A=217.0 m ²	(株)永美総建	通行者の安全性の向上

(5) 業務委託

委託件名	委託費 (円)	委託内容	委託業者	事業効果等
広幅複合機保守点検委託	86,240	広幅複合機の保守点検 (RICOH MP CW2200H SP)	(株)ムサシ	事務作業の効率化
土木積算システム保守点検委託	865,260	土木積算システム保守点検及びデータ更新	富士通 JAPAN(株)	事務作業の効率化
公共用地境界立会図 PDF 化作業委託	492,800	公共用地境界立会図 PDF 化 8 件	信和測量(株)	事務作業の効率化
村道清掃等業務委託	1,371,370	道路清掃・草刈作業	(公社)檜原村 シルバー人材センター	通行者の安全性の向上
村道維持補修業務委託 (村道第 70 号倉掛線)	97,900	村道穴埋め一式 表層打換工 A=5.78 m ²	草間工業(株)	通行者の安全性の向上
村道維持補修業務委託 (小岩地内)	93,500	現場打ちコンクリート蓋設置 L=5.0m	草間工業(株)	通行者の安全性の向上
村道維持補修業務委託 (神戸地内)	151,800	立木伐採一式	山慶	通行路の確保
村道維持補修業務委託 (村道第 64 号浅間線)	526,900	練石積工 A=1.3 m ² 鋼製蓋版設置 2 枚	草間工業(株)	通行者の安全性の向上
村道維持補修業務委託 (村道第 8 号払沢線)	517,000	倒木処理一式	山慶	通行路の確保
村道維持補修業務委託 (村道第 94 号新大和沢線)	190,300	外灯改修 1 箇所	大野電気	通行者の安全性の向上
村道維持補修業務委託 (村道第 1 号泉沢線)	170,500	コンクリート打設 10.8 m ³	(株)永美総建	通行路の確保
村道第 86 号笹久保線測量・地質調査委託	3,774,100	測量延長 L=74.0m 機械ボ-リング φ66mm2 か所	(株)東光コンサルタンツ	災害防除工事の設計
村道第 27 号笛吹線災害復旧工事測量設計地質調査委託	7,898,000	測量・設計延長 L=10m 詳細設計 1 箇所 機械ボ-リング φ66mm2 か所	(株)タ イエ-コンサルタンツ	災害復旧工事の設計
橋梁点検業務委託	8,944,100 (6,724,000)	橋梁点検 20 橋	(株)大輝	通行者の安全性の確保
道路用地等登記事務委託 (村道第 6 5 号尾根通線)	5,390,000	測量 L=180m 現地測量 A=5,400 m ² 用地測量 A=5,400 m ²	(株)測地 コンサルタント	道路用地買収の資料作成
公共用地境界確定測量委託 (農道たこう原線)	996,050	現地測量 A=1,000 m ² 境界測量 A=400 m ²	(有)浜中設計測量	道路用地買収の資料作成
公共用地境界確定測量委託 (村道第 24 号和田線)	413,831	境界図・登記書類作成一式	伊倉測量登記事務所	道路用地買収の資料作成

※ () は、東京都等からの補助金額

(6) 村道改良・改修工事

工事件名	工事費 (円)	工事内容	請負業者	事業効果等
村道第 60 号湯久保線改良工事	8,052,000	連結ブロック工 A=64.4 m ²	草間工業(株)	通行者の安全性の向上
村道第 57 号神戸線落石防護網設置工事	16,622,100	工事延長 L=52.0m 落石防護網工 A=241.2 m ²	翠高庭苑(株)	通行者の安全性の向上

(7) 修繕

工事件名	工事費 (円)	工事内容	請負業者	事業効果等
下中里橋 (仮設橋) 修繕	32,252	下中里橋地域水道管防寒修繕	高木設備	橋梁の修繕
西川橋街路灯修繕	27,500	西川橋外灯自動点滅器修繕	大野電気	通行者の安全性の向上
村道第 2 号日向線修繕	99,000	上日向橋親柱修繕	(株)永美総建	橋梁の長寿命化

(8) 災害復旧工事

件名	購入費 (円)	内容	請負業者	事業効果等
村道第 27 号笛吹線災害復旧工事	6,451,500	擁壁工 L=6.0 小口止め工 2 箇所 ガードレール復旧 L=13.0m	高木建設(株)	被害箇所の復旧

2. 河川関係

(1) 業務委託

委託件名	委託費 (円)	委託内容	委託業者	事業効果等
河川維持補修業務委託 (神戸川)	195,910	立木伐採一式	山慶	河川周辺の維持補修
河川維持補修業務委託 (八割沢)	340,560	立木伐採一式	山慶	河川周辺の維持補修
河川維持補修業務委託 (柏木野地内)	396,000	石積補修工一式	(株)武田組	河川周辺の維持補修

(2) 河川工事

工事件名	工事費 (円)	工事内容	請負業者	事業効果等
河川維持補修工事① (茅倉沢)	512,600	根継ぎ工 3.0 m ³	(有)市川建材土木	河川周辺の災害防除

3. 用 地

(1) 登記事務

種 類	数 量 (件)
分 筆	—
地 目 変 更	—
地 積 更 正	—
土地表示登記	—

種 類	数 量 (件)
所有権移転	—
所有権保存	—
住所変更	—
地図訂正	—

(2) 公共用地境界確定通知発行件数 4 件

4. 板東沢残土処理場

(1) 建設工事

工事件名	工事費 (円)	工事内容	請負業者	事業効果等
板東沢残土処理場建設工事	46,602,600	2号U型水路工 L=25.5m 2号・3号接合柵設置	(株)武田組	残土処理場の確保

(2) 業務委託

委託件名	委託費 (円)	委託内容	委託業者	事業効果等
板東沢残土処理場管理・監視 業務委託	71,240	土砂搬入車両等の管理・ 監視及び場内道路清掃	(公社)檜原村 シルバー人材 センター	搬入車両の確認

5. 小沢地区急傾斜地崩壊防止等事業負担金

年度	事業費 (円)	村負担額 (円)	内容
29	5,619,240	280,962	詳細設計 一式
30	—	—	
元	—	—	
2	1,760,000	88,000	補足設計 一式
3	—	—	
4	49,600,000	2,480,000	崩壊土砂補足工 16m 補足設計 一式
5	155,783,000	7,789,150	崩壊土砂補足工 48m

6. 秋川南岸道路整備事業

(1) 秋川南岸道路整備事業負担金

東京都が行う秋川南岸道路整備事業に伴い生ずる都道・村道等の整備予定箇所用地収用競合部分を同時施行協定にて都と村の費用等負担割合を定め、事業推進の効率化を図っています。

	競合部分事業費(円)	都負担額(円)	村負担額(円)	内容
檜原村 施行分	1,905,035	715,912	1,189,123	補償物件調査 一式

(2) 業務委託

委託件名	委託費(円)	委託内容	委託業者	事業効果等
土地家屋鑑定委託	522,500	土地家屋鑑定 1式	五十嵐恵美不動産鑑定事務所	土地鑑定評価
	522,500		(株)五明不動産鑑定事務所	
	522,500		(株)都市総合マネジメント	
秋川南岸道路整備事業に伴う土地家屋調査等算定委託	2,604,201	建物等調査 1式	(株)五永建築コンサルタント	道路用地買収の資料作成
和田橋塗膜調査業務委託	1,958,000	塗膜調査 1式	中央復建コンサルタンツ(株)	

7. 地籍調査

(1) 地籍調査測量委託

委託件名	委託費(円)	委託内容	委託業者	事業効果・内容等
地籍調査業務委託	8,998,000 (6,438,000)	本宿地区 0.042k m ²	(公社) 全国国土調査協会	基準点の設置、復元測量、一筆調査
地籍管理システム保守委託	316,800	地籍管理システムの保守	国土情報開発(株)	事務作業の効率化

※ () は、東京都等からの補助金額

8. 農道関係

(1) 管理農道一覧

番号	路線名	延長 (m)	幅員 (m)	車両通行
1	柏木野線	231.70	2.0	不
2	出畑線	235.40	2.0	不
3	下川乗線	185.20	2.0	不※一部通行可能区間有り
4	事貫線	328.50	2.0	不
5	上平線	392.00	2.0	不
6	笛吹線	176.75	4.0	可
7	小和田坂線	411.50	2.0	不
8	夏地原線	249.93	4.0	可
9	南沢線	193.36	3.6	可
10	矢の尻線	209.09	3.6	可
11	森越線	200.00	4.0	可
12	保土の沢線	316.17	3.6	可
13	日影平線	484.64	3.6	可
14	小岩線	221.62	3.0	可
15	春地線	128.50	3.0	可※一部通行不能区間有り
16	たこう原線	206.00	3.0	可
17	和田線	59.30	2.0	不
18	笠村線	225.00	3.0	可
計 18 路線		4,454.66		

(2) 農道工事

工事件名	工事費 (円)	工事内容	請負業者	事業効果等
農道補修工事 (保土の沢線)	965,800	横断排水溝設置工 L=5.0m	(株)永美総建	通行者の安全性の向上

9. 林道関係

(1) 管理林道一覧

番号	路線名	延長 (m)	幅員 (m)	利用区域	
				面積 (ha)	蓄積 (m ³)
1	鋸山線	916.0	3.6~4.0	1,075.0	155,632.0
2	小坂志線	3,096.0	3.6~4.0	1,040.0	122,040.0
3	浅間線	3,949.0	4.0	1,037.0	143,652.0
4	水の戸線	459.0	3.0	336.0	43,236.0
5	湯久保線	807.0	3.6	225.0	28,254.0
6	月夜見線	2,296.0	3.6~4.0	416.0	60,643.0
7	南沢線	963.0	3.5~4.0	150.0	21,411.0
8	森沢線	251.0	4.0	199.0	23,197.0
9	入沢線	2,407.0	3.0	151.0	20,482.0
10	柳沢線	884.0	4.0	138.0	18,886.0
11	上平線	1,733.0	3.0~7.0	129.0	18,279.0
12	瀬戸沢線	1,517.3	3.0	57.0	7,485.0
13	出野線	790.0	3.0	120.0	13,030.0
14	馬道線	533.0	3.0	91.0	10,734.0
15	万成線	683.0	3.0	98.0	12,375.0
16	倉掛線	500.0	3.0	87.0	13,304.0
17	小岩線	607.0	3.0	132.0	17,863.0
18	八割沢線	550.0	3.6~4.0	59.0	9,710.0
19	風張線	2,823.0	3.6	146.0	20,529.0
20	赤井沢線	1,354.0	4.0	57.0	8,137.0
21	横倉線	600.0	4.0	32.0	6,604.0
22	中峰平線	1,087.0	4.0	42.0	7,774.0
23	笹野向線	2,493.8	4.0	76.0	14,172.0
24	立山線	1,060.0	3.7	265.0	106,862.0
計 24 路線		32,359.1	—	6,158.0	904,291.0

(2) 林道開設・補修工事

工事件名	工事費 (円)	工事内容	請負業者	事業効果等
立山林道開設工事	45,220,087 (36,176,069)	工事延長 L=66.38m 幅員 W=3.7m コンクリート路面工 A=312.04 m ² 補強土壁工 L=72.91m	(有)市川建材土木	森林施業の効率化
笹野向林道開設工事	48,668,150 (48,668,150)	工事延長 L=100m 幅員 W=4.0m コンクリート路面工 A=431.9 m ² 補強土壁工 L=66.6m	高木建設(株)	通行者の安全性の向上
林道補修工事① (南沢林道)	1,859,000	コンクリートキャンパス設置工 A=37.0 m ² 土留鋼板設置工 L=6.5m	(株)武田組	通行者の安全性の向上
林道補修工事② (上平林道)	2,140,600	横断排水設置工 L=5.0m 表層打換工 A=56.5 m ² 側溝工 L=13.5m	高木建設(株)	通行者の安全性の向上

※ () は、東京都等からの補助金額

(3) 林道工事に伴う測量設計委託

委託件名	委託費 (円)	委託内容	委託業者	事業効果等
立山林道開設工事詳細設計委託	2,805,000 (542,640)	設計延長 L=100.0m	(株)アース設計 コンサルタント	開設工事の設計
浅間林道測量・地質調査委託	4,241,567	測量延長 L=81.0m 機械ボ-リング 3 か所	(株)東光コンサルツ	改良工事の設計

※ () は、東京都等からの補助金額

(4) 業務委託

委託件名	委託費 (円)	委託内容	委託業者	事業効果等
林道清掃等業務委託	1,184,365	林道清掃・草刈作業	(公社) 檜原村 シルバー人材センタ	通行者等の安全性の向上
治山林道積算システム保守点検委託	132,000	治山林道システム保守点検及びデータ更新	(株) ジャパナス	事務作業の効率化
林道維持補修業務委託 (倉掛林道)	39,600	倒木処理 1 式	平野設備工業	通行者の安全性の向上
林道維持補修業務委託 (小坂志林道)	99,000	路面補修・草刈り	田中林業(株)	通行者の安全性の向上
林道維持補修業務委託 (中峰平林道)	99,000	土砂片付け等	檜原村木材産業 協同組合	通行者の安全性の向上

(5) 災害復旧使用料及び賃借料

工事件名	工事費 (円)	工事内容	請負業者	事業効果等
災害復旧工事に用いた仮設モノレール借上料	2,408,340	モノレール架設 140m	ミズホ鋼機(株)	台風による被害箇所 の復旧

(6) 災害復旧工事

工事件名	工事費 (円)	工事内容	請負業者	事業効果等
令和元年台風 19 号に伴う瀬戸沢林道 (第 1 工区) 災害復旧工事	48,362,723 (43,526,450)	工事延長 L=41.7m 法面整形 2,089 m ²	草間工業(株)	台風による被害箇所 の復旧
湯久保林道災害復旧工事	19,635,195 (17,671,675)	工事延長 L=43.8m 鉄筋挿入工 29 本 吹付法枠工 L=86.8m	草間工業(株)	台風による被害箇所 の復旧

※ () は、東京都等からの補助金額

(7) 林道開設工事に伴う立木補償

工事件名	補償費 (円)	本数 (本)
板東沢丹田林道開設工事	123,000	41
笹野向林道開設工事	872,000	218
湯久保林道災害復旧工事	44,000	11
令和元年台風 19 号に伴う瀬戸沢林道 (第 1 工区) 災害復旧工事	344,000	86

会 計 課

会 計 係

1. 款別収支状況

(1) 一般会計

(単位 : 円)

歳 入			歳 出		
科 目	収入済額	収入総額 に対する 割合	科 目	支出済額	支出総額 に対する 割合
村 税	201,527,664	5.26 %	議 会 費	67,317,590	1.82 %
地 方 譲 与 税	44,365,000	1.16	総 務 費	683,354,089	18.46
利 子 割 交 付 金	357,000	0.01	民 生 費	732,246,353	19.78
配 当 割 交 付 金	1,907,000	0.05	衛 生 費	314,521,752	8.50
株 式 等 譲 渡 所 得 割 交 付 金	2,056,000	0.05	農 林 水 産 業 費	434,646,237	11.74
法 人 事 業 税 交 付 金	11,220,000	0.29	商 工 費	161,978,840	4.38
地 方 消 費 税 交 付 金	49,704,000	1.30	土 木 費	374,528,485	10.12
自 動 車 取 得 税 交 付 金	84,203	0.00	消 防 費	230,185,474	6.22
環 境 性 能 割 交 付 金	3,147,828	0.08	教 育 費	231,553,105	6.25
地 方 特 例 交 付 金	89,000	0.00	災 害 復 旧 費	84,821,758	2.29
地 方 交 付 税	1,477,555,000	38.57	公 債 費	96,274,450	2.60
交 通 安 全 対 策 特 別 交 付 金	1,415,000	0.04	諸 支 出 金	290,131,452	7.84
分 担 金 及 び 負 担 金	2,312,041	0.06	予 備 費	0	0.00
使 用 料 及 び 手 数 料	34,874,066	0.91			
国 庫 支 出 金	180,336,963	4.71			
都 支 出 金	1,489,155,147	38.88			
財 産 収 入	6,496,631	0.17			
寄 附 金	13,462,989	0.35			
繰 入 金	45,599,034	1.19			
繰 越 金	137,846,443	3.60			
諸 収 入	121,033,721	3.16			
村 債	5,909,000	0.16			
歳 入 合 計	3,830,453,730	100.00	歳 出 合 計	3,701,559,585	100.00

(2) 国民健康保険特別会計

(事業勘定)

(単位：円)

歳入			歳出		
科目	収入済額	収入総額 に対する 割合	科目	支出済額	支出総額 に対する 割合
国民健康保険税	38,621,400	10.67%	総務費	24,174,974	6.93%
国庫支出金	15,000	0.00	保険給付費	192,878,373	55.29
都支出金	236,098,233	65.21	国民健康保険事業費納付金	84,673,725	24.27
財産収入	12	0.00	共同事業拠出金	0	0.00
繰入金	65,545,620	18.10	保健事業費	10,557,396	3.03
繰越金	21,799,368	6.02	基金積立金	12	0.00
諸収入	153	0.00	公債費	0	0.00
			諸支出金	36,574,517	10.48
			予備費	0	0.00
歳入合計	362,079,786	100.00	歳出合計	348,858,997	100.00

(診療施設勘定)

(単位：円)

歳入			歳出		
科目	収入済額	収入総額 に対する 割合	科目	支出済額	支出総額 に対する 割合
診療収入	125,898,458	59.82%	総務費	155,138,377	77.50%
介護保険収入	161,934	0.08	医業費	44,335,940	22.15
使用料及び手数料	875,480	0.41	基金積立金	702,085	0.35
都支出金	30,111,000	14.31	予備費	0	0.00
財産収入	2,085	0.00			
寄附金	0	0.00			
繰入金	44,797,000	21.28			
繰越金	6,711,554	3.19			
諸収入	1,907,920	0.91			
歳入合計	210,465,431	100.00	歳出合計	200,176,402	100.00

(3) 東京都都民の森管理運営事業特別会計

(単位：円)

歳入			歳出		
科目	収入済額	収入総額 に対する 割合	科目	支出済額	支出総額 に対する 割合
繰入金	126,196,925	94.18%	総務費	123,248,224	100.00%
繰越金	7,796,653	5.82	予備費	0	0.00
諸収入	119	0.00			
歳入合計	133,993,697	100.00	歳出合計	123,248,224	100.00

(4) 介護保険特別会計

(単位：円)

歳 入			歳 出		
科 目	収入済額	収入総額 に対する 割合	科 目	支出済額	支出総額 に対する 割合
保 険 料	83,283,820	17.56 %	総 務 費	32,316,507	7.15 %
分担金及び負担金	0	0.00	保 険 給 付 費	384,691,780	85.11
使用料及び手数料	0	0.00	地 域 支 援 事 業 費	9,733,519	2.15
国 庫 支 出 金	95,949,701	20.22	基 金 積 立 金	16,799,716	3.72
支 払 基 金 交 付 金	106,804,498	22.51	諸 支 出 金	8,472,633	1.87
都 支 出 金	65,754,662	13.86	予 備 費	0	0.00
財 産 収 入	543	0.00			
寄 附 金	0	0.00			
繰 入 金	98,395,619	20.74			
繰 越 金	23,867,274	5.03			
諸 収 入	363,434	0.08			
歳 入 合 計	474,419,551	100.00	歳 出 合 計	452,014,155	100.00

(5) 介護サービス事業特別会計

(単位：円)

歳 入			歳 出		
科 目	収入済額	収入総額 に対する 割合	科 目	支出済額	支出総額 に対する 割合
サ ー ビ ス 収 入	30,947,010	65.45 %	サ ー ビ ス 事 業 費	43,401,401	95.49 %
寄 附 金	0	0.00	諸 支 出 金	2,049,640	4.51
繰 入 金	14,284,000	30.21	予 備 費	0	0.00
繰 越 金	2,049,640	4.34			
諸 収 入	41	0.00			
歳 入 合 計	47,280,691	100.00	歳 出 合 計	45,451,041	100.00

(6) 後期高齢者医療特別会計

(単位：円)

歳 入			歳 出		
科 目	収入済額	収入総額 に対する 割合	科 目	支出済額	支出総額 に対する 割合
後期高齢者医療保険料	35,097,900	36.78 %	総 務 費	647,885	0.68 %
使用料及び手数料	0	0.00	広 域 連 合 納 付 金	81,304,147	85.84
広 域 連 合 支 出 金	10,747,508	11.27	保 健 事 業 費	3,932,953	4.15
繰 入 金	46,021,575	48.23	諸 支 出 金	8,837,100	9.33
繰 越 金	2,864,008	3.00	予 備 費	0	0.00
諸 収 入	687,744	0.72			
歳 入 合 計	95,418,735	100.00	歳 出 合 計	94,722,085	100.00

2. 支出命令処理件数

会計別 支払別	一 般 会 計	国民健康保険 事業 勘 定	国民健康保険 診療施設勘定	東京都都民の森 管理運営事業
窓 口 払	574 件	15 件	27 件	28 件
口座振込等	7,939	390	666	513
計	8,513	405	693	541

会計別 支払別	介 護 保 険	介護サービス 事 業	後 期 高 齢 者 医 療	計
窓 口 払	23 件	1 件	17 件	685 件
口座振込等	500	54	144	10,206
計	523	55	161	10,891

3. 都税等取扱状況

(1) 都民税

(単位：円)

月 別	件 数	金 額	月 別	件 数	金 額
4、5	287 件	4,260,446	12	273 件	3,155,919
6	511	6,597,880	1	293	4,232,982
7	527	6,553,864	2	353	4,127,253
8	363	4,631,904	3	265	4,300,190
9	376	4,669,704	4	95	2,179,941
10	332	3,815,565	5	6	98,022
11	370	4,817,592	計	4,051	53,441,262

(2) 檜原村長執行委任事務（東京都一般会計）

(単位：円)

科 目	執行委任額	支出額	残 額
心身障害者医療助成制度都扶助費	228,000	120,000	108,000
教員研修受講等旅費・赴任旅費	342,197	342,197	0
個人番号カード等再発行手数料	1,000	1,000	0

4. (1) 一般会計歳出節別決算額調べ

節	1 議会費	2 総務費	3 民生費	4 衛生費	5 農林水産費	6 商工費	7 土木費	8 消防費	9 教育費	10 災害復旧費	11 公債費	12 諸支出金	13 予備費	合計	構成比
	円	円	円	円	円	円	円	円	円	円	円	円	円	円	%
1 報酬	26,593,351	21,443,670	2,328,375	8,563,198	3,203,038	1,590,148	0	13,596,583	31,193,230	0	0	0	0	108,511,593	2.93
2 給料	9,826,200	86,363,040	16,758,400	10,154,400	13,951,500	7,215,600	9,956,500	0	29,151,100	0	0	0	0	183,376,740	4.95
3 職員手当等	15,504,251	90,274,106	13,300,813	9,654,090	12,212,426	6,189,169	7,277,441	0	27,171,839	0	0	0	0	181,584,135	4.91
4 共済費	8,980,200	65,354,178	0	0	0	0	0	0	73,104	0	0	0	0	74,407,482	2.01
7 報償費	0	798,955	2,381,640	844,940	200,000	45,000	0	20,000	5,894,200	0	0	0	0	10,184,735	0.27
8 旅費	60,293	634,610	61,308	222,523	184,684	50,772	5,926	0	979,271	0	0	0	0	2,199,387	0.06
9 交際費	98,800	258,820	0	0	0	0	0	0	35,000	0	0	0	0	392,620	0.01
10 需用費	1,264,081	31,463,115	30,680,888	9,793,039	3,878,857	5,470,471	8,478,575	14,738,453	33,539,463	0	0	0	0	139,306,942	3.76
11 役務費	345,359	9,891,124	2,803,442	484,042	1,091,345	1,096,151	536,442	646,337	3,720,686	0	0	0	0	20,614,928	0.56
12 委託料	2,079,191	220,809,039	166,747,555	74,181,820	153,056,793	42,884,956	41,256,724	85,529,114	40,602,875	7,964,000	0	0	0	835,112,067	22.56
13 使用料及び借料	792,010	32,774,034	8,788,405	565,076	1,351,006	279,462	975,717	2,615,770	20,566,225	2,408,340	0	0	0	71,116,045	1.92
14 工事請負費	0	23,390,810	9,454,170	0	100,324,530	25,536,500	137,263,632	94,851,900	4,006,640	74,449,418	0	0	0	469,277,600	12.68
15 原材料費	0	0	0	0	4,205,097	0	435,358	0	96,800	0	0	0	0	4,737,255	0.13
16 公有財産購入費	0	12,446,547	0	0	0	0	0	0	0	0	0	0	0	12,446,547	0.34
17 備品購入費	0	6,949,726	3,064,000	0	5,477,121	31,504,550	0	2,420,040	5,942,871	0	0	0	0	55,358,308	1.50
18 負担金、補助金及び交付金	1,753,854	67,076,596	122,037,775	127,179,424	7,929,915	40,109,461	14,227,170	15,550,677	27,663,019	0	0	0	0	423,527,891	11.44
19 扶助費	0	0	108,519,768	0	0	0	0	0	841,070	0	0	0	0	109,360,838	2.95
20 貸付金	0	0	0	0	0	0	0	0	0	0	0	0	0	0	0.00
21 補償、補填金及び賠償金	0	4,455,000	0	0	1,383,000	0	0	0	0	0	0	0	0	5,838,000	0.16
22 償還金、利子及び割引料	0	8,685,719	0	0	0	0	0	0	0	96,274,450	0	0	0	104,960,169	2.84
23 投資及び出資金	0	0	0	0	0	0	0	0	0	0	0	0	0	0	0.00
24 積立金	0	0	0	0	0	0	0	0	0	0	0	290,131,452	0	290,131,452	7.84
25 寄附金	0	200,000	0	0	0	0	0	0	0	0	0	0	0	200,000	0.00
26 公課費	20,000	85,000	139,000	70,200	0	6,600	0	216,600	75,600	0	0	0	0	613,000	0.02
27 繰出金	0	0	245,180,814	72,809,000	126,196,925	0	154,115,000	0	112	0	0	0	0	598,301,851	16.16
合計	67,317,590	683,354,089	732,246,353	314,521,752	434,646,237	161,978,840	374,528,485	230,185,474	231,553,105	84,821,758	96,274,450	290,131,452	0	3,701,559,585	100.00
構成比	1.82%	18.46%	19.78%	8.50%	11.74%	4.38%	10.12%	6.22%	6.25%	2.29%	2.60%	7.84%	0.00%	100.00%	

(2) 特別会計歳出節別決算額調べ

節	款	国民健康保険 (事業勘定)		国民健康保険 (診療施設勘定)		東京都都民の森 管理運営事業		介護保険		介護サービス事業		後期高齢者医療	
		円	%	円	%	円	%	円	%	円	%	円	%
1	報酬	112,000	0.03	6,870,225	3.43	8,225,665	6.67	729,000	0.16	0	0.00	0	0.00
2	給料	7,566,000	2.17	30,369,976	15.17	15,312,000	12.42	10,971,000	2.43	0	0.00	0	0.00
3	職員手当等	6,657,424	1.91	24,697,277	12.34	13,079,908	10.61	9,394,902	2.08	0	0.00	0	0.00
4	共済費	2,536,569	0.73	16,083,405	8.03	6,342,704	5.15	3,639,911	0.80	0	0.00	0	0.00
7	報償費	0	0.00	0	0.00	1,206,000	0.98	0	0.00	0	0.00	0	0.00
8	旅費	13,138	0.00	710,260	0.36	827,471	0.67	2,964	0.00	0	0.00	7,286	0.01
9	交際費	0	0.00	0	0.00	0	0.00	0	0.00	0	0.00	0	0.00
10	需用費	360,910	0.10	46,785,897	23.37	16,599,528	13.47	521,873	0.12	10,010	0.02	383,677	0.41
11	役務費	439,166	0.13	974,157	0.49	1,393,270	1.13	1,293,096	0.29	55,326	0.12	180,791	0.19
12	委託料	17,614,399	5.05	64,403,170	32.17	31,821,866	25.82	10,203,952	2.26	42,884,449	94.35	1,129,224	1.19
13	使用料及び賃借料	168,828	0.05	2,080,000	1.04	8,453,846	6.86	414,480	0.09	451,616	1.00	79,860	0.08
14	工事請負費	0	0.00	0	0.00	0	0.00	0	0.00	0	0.00	0	0.00
15	原材料費	0	0.00	0	0.00	1,193,098	0.97	0	0.00	0	0.00	0	0.00
16	公有財産購入費	0	0.00	0	0.00	0	0.00	0	0.00	0	0.00	0	0.00
17	備品購入費	0	0.00	4,598,050	2.30	5,592,868	4.54	0	0.00	0	0.00	0	0.00
18	負担金、補助及び交付金	276,816,034	79.35	737,800	0.37	13,200,000	10.71	389,330,960	86.13	0	0.00	84,104,147	88.79
19	扶助費	0	0.00	0	0.00	0	0.00	239,668	0.05	0	0.00	0	0.00
20	貸付金	0	0.00	0	0.00	0	0.00	0	0.00	0	0.00	0	0.00
21	補償、補填及び賠償金	0	0.00	0	0.00	0	0.00	0	0.00	0	0.00	0	0.00
22	償還金、利子及び割引料	8,322,288	2.38	19,000	0.01	0	0.00	7,152,468	1.58	0	0.00	404,100	0.43
23	投資及び出資金	0	0.00	0	0.00	0	0.00	0	0.00	0	0.00	0	0.00
24	積立金	12	0.00	702,085	0.35	0	0.00	16,799,716	3.72	0	0.00	0	0.00
25	寄附金	0	0.00	0	0.00	0	0.00	0	0.00	0	0.00	0	0.00
26	公課費	0	0.00	1,145,100	0.57	0	0.00	0	0.00	0	0.00	0	0.00
27	繰出金	28,252,229	8.10	0	0.00	0	0.00	1,320,165	0.29	2,049,640	4.51	8,433,000	8.90
合	計	348,858,997	100.00	200,176,402	100.00	123,248,224	100.00	452,014,155	100.00	45,451,041	100.00	94,722,085	100.00

5. 会計別歳計現金状況

(歳 入)

(単位：円)

年 月	会 計	一 般 会 計	国民健康保険 事業勘定	国民健康保険 診療施設勘定	東京都都民の森 管理運営事業	介 護 保 険	介護サービス 事業	後 期 高 齢 者 療 養	計
令和5年	4月	321,436,554	2,054,880	814,802	0	0	0	136,400	324,442,636
	5月	47,435,300	17,881,122	1,532,476	0	37,815,400	396,542	6,072,500	111,133,340
	6月	729,905,074	17,838,064	10,360,615	0	20,113,200	2,702,875	130,000	781,049,828
	7月	23,061,134	18,659,800	11,239,110	0	44,702,480	2,755,191	5,900,900	106,318,615
	8月	37,144,607	23,129,018	9,050,188	8	21,292,235	2,233,902	2,264,410	95,114,368
	9月	526,884,844	44,046,219	17,326,952	7,796,736	58,437,031	5,385,405	7,649,723	667,526,910
	10月	86,166,816	22,774,442	9,020,371	30,972,000	22,037,058	3,275,050	1,642,900	175,888,637
	11月	345,519,158	23,200,657	10,909,744	0	35,471,297	2,604,488	4,612,200	422,317,544
	12月	147,078,554	15,925,725	12,245,009	30,971,000	20,678,060	2,554,350	1,449,300	230,901,998
令和6年	1月	32,704,137	19,826,687	8,846,766	0	34,523,458	2,416,202	5,586,300	103,903,550
	2月	52,777,683	20,716,112	13,345,406	28	20,601,079	2,431,685	1,708,519	111,580,512
	3月	1,082,770,477	107,434,572	26,865,881	30,971,000	56,168,171	2,015,183	51,028,463	1,357,253,747
	4月	62,844,858	28,580,488	41,357,404	2,311,925	102,682,062	16,562,639	31,600	254,370,976
	5月	334,724,534	12,000	37,550,707	30,971,000	△ 101,980	1,947,179	7,205,520	412,308,960
	計	3,830,453,730	362,079,786	210,465,431	133,993,697	474,419,551	47,280,691	95,418,735	5,154,111,621

(歳 出)

(単位：円)

年 月	会 計	一 般 会 計	国民健康保険 事 業 勘 定	国民健康保険 診 療 施 設 勘 定	東京都都民の森 管 理 運 営 事 業	介 護 保 険	介 護 サービス 事 業	後 期 高 齢 者 医 療	計
令和5年	4月	120,510,320	2,585,459	5,325,819	1,985,104	1,387,648	11,646,880	6,548,700	149,989,930
	5月	148,218,760	18,303,071	13,515,681	6,580,544	34,814,720	33,968	4,125,959	225,592,703
	6月	244,568,704	22,049,124	23,579,729	10,700,446	36,071,700	11,613,968	4,243,703	352,827,374
	7月	146,780,913	15,246,379	14,762,792	4,851,957	34,959,515	33,968	4,150,885	220,786,409
	8月	136,594,323	41,087,959	13,150,070	8,893,686	33,295,498	33,968	4,152,750	237,208,254
	9月	281,027,674	31,025,840	13,749,168	7,244,677	36,342,700	33,968	4,933,773	374,357,800
	10月	238,912,062	31,167,105	14,405,604	9,918,677	34,593,989	11,641,062	7,018,061	347,656,560
	11月	214,420,043	25,892,780	14,426,483	9,600,898	32,778,011	38,084	6,836,786	303,993,085
	12月	272,718,997	26,986,570	23,146,347	12,050,410	37,407,179	9,716,968	6,934,386	388,960,857
令和6年	1月	195,433,127	27,601,437	14,221,952	8,264,296	32,574,464	33,968	8,386,497	286,515,741
	2月	181,844,527	29,754,991	14,417,282	6,926,901	32,808,837	55,268	7,897,831	273,705,637
	3月	517,998,232	53,573,129	26,198,419	6,058,749	36,237,451	33,968	20,883,368	660,983,316
	4月	708,239,290	28,208,818	9,225,597	29,457,528	65,925,479	2,060,728	174,086	843,291,526
	5月	294,292,613	△ 4,623,665	51,459	714,351	2,816,964	△ 1,525,725	8,435,300	300,161,297
	計	3,701,559,585	348,858,997	200,176,402	123,248,224	452,014,155	45,451,041	94,722,085	4,966,030,489

6. 指定金融機関

指定金融機関：秋川農業協同組合（平成21年2月1日から）

7. その他

(1) 財務会計システム導入（電算化）：平成12年度

システム更新：平成16年度

システム更新：平成26年度

(2) 納付書読取装置（OCR）導入：平成12年度

機器更新：平成15年度

機器更新：平成23年度

機器更新：令和3年度

（読取可能納付書）

村都民税、固定資産税、軽自動車税、国民健康保険税、介護保険料、後期高齢者医療保険料

教 育 委 員 会

教 育 課 学 校 教 育 係

1. 教育委員会

年 月 日	件 名	場 所
令和 5年 4月26日	教育委員会定例会	檜原村役場 301会議室
令和 5年 5月24日	教育委員会定例会	檜原村役場 301会議室
令和 5年 6月29日	教育委員会定例会	檜原村役場 301会議室
令和 5年 7月25日	教育委員会定例会	檜原村役場 301会議室
令和 5年 8月30日	教育委員会定例会	檜原村役場 301会議室
令和 5年 9月20日	教育委員会定例会	檜原村役場 301会議室
令和 5年10月18日	教育委員会定例会	檜原村役場 301会議室
令和 5年11月15日	教育委員会定例会	檜原村役場 301会議室
令和 5年12月21日	教育委員会定例会	檜原村役場 301会議室
令和 6年 1月24日	教育委員会定例会	檜原村役場 301会議室
令和 6年 2月 7日	教育委員会臨時会	檜原村役場 301会議室
令和 6年 2月27日	教育委員会定例会	檜原村役場 301会議室
令和 6年 3月22日	教育委員会定例会	檜原村役場 301会議室

2. 教育相談室

教育相談室長 糸 井 一 雄
 学校教育支援室長 中 道 司
 相談延件数 166件（電話 11件、来所 155件）

3. 郷土伝統芸能教育（地域芸能鑑賞会）

出演団体 笹野式三番保存会

4. 鑑賞教室補助金

檜原小学校 補助金 300,000円（パークッショングループフラワービートによる音楽鑑賞）
 檜原中学校 補助金 431,970円（鍔仙会能楽研究所による狂言鑑賞）

5. 小・中学校入学祝金

檜原小学校	8人	240,000円
私立小学校	0人	0円
檜原中学校	10人	300,000円
私立中学校	0人	0円
都立特別支援学校中学部	0人	0円
合 計	18人	540,000円

6. 通学費補助関係

(1) 児童・生徒通学費補助金 4,064,500円

・バス定期代

区 分		人 数	金 額
児 童	4 km未満	29人	831,750円
	4 km以上	29人	1,445,140円
	小 計	58人	2,276,890円
生 徒	6 km未満	13人	715,650円
	6 km以上	11人	1,063,860円
	小 計	24人	1,779,510円
合 計		82人	4,056,400円

・檜原村デマンドバスやまびこ乗車代

年 月	地 区	延人数	金 額
令和 5年 4月	上平・笛吹、泉沢・日向	6人	600円
5月	上平・笛吹	4人	400円
6月	上平・笛吹	6人	600円
7月	上平・笛吹、泉沢・日向	3人	300円
8月	上平・笛吹	2人	200円
9月	上平・笛吹、泉沢・日向	9人	900円
10月	上平・笛吹	9人	900円
11月	上平・笛吹、泉沢・日向	12人	1,200円
12月	上平・笛吹	9人	900円
令和 6年 1月	上平・笛吹	7人	700円
2月	上平・笛吹	7人	700円
3月	上平・笛吹、泉沢・日向	7人	700円
合 計		81人	8,100円

(2) 高等学校等就学世帯生活支援交付金

交付者数 20人 (生徒22人) 交付金額 4,326,000円

(3) バス停遠距離保護者送迎補助金

(自宅からバス停までが2km以上の世帯が対象 月額2,000円)

1 学期	2世帯	16,000円
2 学期	2世帯	16,000円
3 学期	2世帯	12,000円
合 計	2世帯	44,000円

7. 要保護及び準要保護児童生徒等援助費

区 分		認定者数	支 給 額		
			教育振興費	保健体育費	計
要 保 護	児 童	0人	0円	0円	0円
	生 徒	0人	0円	0円	0円
	小 計	0人	0円	0円	0円
準要保護	児 童	4人	117,650円	211,200円	328,850円
	生 徒	4人	249,980円	262,240円	512,220円
	小 計	8人	367,630円	473,440円	841,070円
合 計		8人	367,630円	473,440円	841,070円

8. 備品整備

整 備 場 所	備 品 名	数 量	金 額
教育相談室	ノートパソコン	2台	264,000円
檜 原 小 学 校	携帯電話（充電器含む）	1台	21,395円
	空気清浄機	2台	156,000円
	キーボード	4台	66,000円
	シンバル	1セット	24,640円
	逆上がり補助台	1台	98,450円
檜 原 中 学 校	携帯電話（充電器含む）	1台	21,395円
	空気清浄機	2台	156,000円
	ミュージックベル	1セット	74,800円
	練習用（フレキシブル）ハードル	5台	73,700円
	生物顕微鏡（落射照明装置付き）	13台	860,574円
	プール自動掃除機	1台	440,000円

9. 学校施設工事等

(1) 教育相談室

件 名	金 額	請 負 業 者	内 容
教育相談室雨樋清掃業務委託	192,500円	株式会社光壽建築	教育相談室屋根雨樋清掃等

(2) 小学校

件名	金額	請負業者	内容
小学校校庭外周草刈り作業委託	660,000円	有限会社市川建材土木	フェンス外草刈り作業2回
校内樹木剪定委託(小学校)	412,500円	山慶	樹木14本伐採・剪定及び処分
小学校校舎漏水調査委託	440,000円	フジテコム株式会社	校舎内漏水発生箇所調査
小学校電灯変圧器更新工事	1,771,000円	三英電設株式会社	電灯変圧器1台更新及び高圧受電設備筐体塗装
小学校プール温水シャワー給湯器改修工事	396,000円	平野設備工業	給湯器3台撤去及び1台設置

(3) 中学校

件名	金額	請負業者	内容
中学校高圧部分開閉器更新工事	552,640円	三英電設株式会社	高圧部分開閉器5基更新及び高圧受電設備筐体塗装

10. 児童・生徒及び教職員数(令和5年4月1日現在)

(1) 小学校

学年	男	女	計	学級数	教職員数
1年	3人	5人	8人	1学級	18人
2年	7人	7人	14人	1学級	
3年	1人	5人	6人	1学級	
4年	7人(1人)	3人	10人(1人)	1学級(1)	
5年	7人	7人	14人	1学級	
6年	3人	4人	7人	1学級	
合計	28人(1人)	31人	59人(1人)	6学級(1)	

※()内は外数で特別支援学級の児童数・学級数

(2) 中学校

学年	男	女	計	学級数	教職員数
1年	6人	3人(1人)	9人(1人)	1学級(1)	21人
2年	2人	4人	6人	1学級	
3年	7人(1人)	3人	10人(1人)	1学級(1)	
合計	15人(1人)	10人(1人)	25人(2人)	3学級(1)	

※()内は外数で特別支援学級の生徒数・学級数

1 1. 就学相談委員会

年 月 日	内 容	件 数
令和 5年 5月16日	特別支援教室入室判定	1件
令和 5年 9月12日	特別支援学級（固定）入級判定	1件
令和 6年 2月12日	特別支援教室入室判定	2件
	特別支援教室継続指導実施審議	1件
	特別支援教室による指導の終了判定	3件

1 2. システム・機器賃貸借

件 名	契約金額	令和5年度支出額	累計支出額
	契 約 期 間		
校務システム使用料	31,350,000円	6,270,000円	18,810,000円
	令和3年4月1日～令和8年3月31日（5年間）		
檜原小学校パソコン機器借 上料（90台）	24,255,000円	4,851,000円	7,680,750円
	令和4年9月1日～令和9年8月31日（5年間）		
檜原中学校パソコン機器借 上料（52台+10台=62台）	27,883,680円	5,576,736円	20,912,760円
	令和2年7月1日～令和7年6月30日（5年間）		
	3,399,000円	1,359,600円	1,472,900円
	令和5年3月1日～令和7年8月31日（2年6か月間）		

1 3. モバイルルーター機器貸出

貸 出 先	貸 出 件 数
保 護 者	1 件
檜原中学校	3 件

1 4. 放課後学習教室

学 年	入会者数	実施日数	延参加者数	実施内容
3 年	5人	21日	99人	テキスト・ワーク教材による個別 学習（国語・算数） 実施時間：15時30分～17時10分 （3年：14時20分～15時45分）
4 年	6人	19日	88人	
5・6年	16人	38日	493人	
指導員等	人 数	謝礼金 額		
指導員	6人	2,583,000円		

15. 学校検診

(1) 心臓検診

区分 学校名	受診者数	2次検診 対象者数
檜原小学校	20人	0人
檜原中学校	9人	0人

(2) 貧血検査

区分 学校名	受診者数	2次検査 対象者数
檜原中学校	26人	0人

(3) 脊柱側弯検査

区分 学校名	受診者数	2次検診 対象者数
檜原小学校	14人	0人
檜原中学校	11人	1人

(4) 尿検査

区分 学校名	受診者数	2次検査 対象者数
檜原小学校	60人	1人
檜原中学校	27人	3人

(5) 歯科検診

区分 学校名	受診者数	乳歯又は永久歯にう歯がある者の内		乳歯又は永久歯に 要観察歯のある者
		処置完了者数	未処置者数	
檜原小学校	58人	11人	19人	11人
檜原中学校	24人	5人	3人	3人

(6) 耳鼻科検診

区分 学校名	受診者数	耳患者数	アレルギー性 鼻患者数	その他の鼻・副 鼻腔患者数
檜原小学校	58人	6人	9人	0人
檜原中学校	26人	2人	8人	0人

(7) 眼科検診

区分 学校名	受診者数	伝染性眼患者数	アレルギー性 眼患者数	その他の眼患者 数
檜原小学校	60人	0人	0人	0人
檜原中学校	26人	0人	0人	0人

16. 育英資金貸付基金

(1) 基金残高

令和4年度末 残 高	令和5年度 貸付金額	令和5年度 償還金額	令和5年度 利子額	令和5年度末 残 高
11,854,608円	7,130,000円	4,144,000円	112円	8,868,720円

(2) 貸付償還状況

区 分	令和4年度末 貸付残高	令和5年度 貸付金額	令和5年度 償還金額	令和5年度末 貸付残高
平成28年度以前 貸付決定	1人 1,760,000円		0人 0円	1人 1,760,000円
平成29年度以降 貸付決定	29人 46,689,000円	10人 4,230,000円	7人 4,144,000円	28人 46,775,000円
令和5年度新規 貸付決定		3人 2,900,000円		3人 2,900,000円
合 計	30人 48,449,000円	13人 7,130,000円	7人 4,144,000円	32人 51,435,000円

※償還猶予：13人、償還終了：1人

学校給食共同調理場(給食係)

学校給食の目標

- 適切な栄養の摂取による健康の保持増進を図ること。
- 日常生活における食事について正しい理解を深め、健全な食生活を営むことができる判断力を培い、及び望ましい食習慣を養うこと。
- 学校生活を豊かにし、明るい社交性及び協同の精神を養うこと。
- 食生活が自然の恩恵の上に成り立つものであることについての理解を深め、生命及び自然を尊重する精神並びに環境の保全に寄与する態度を養うこと。
- 食生活が食にかかわる人々の様々な活動に支えられていることについての理解を深め、勤労を重んずる態度を養うこと。
- 我が国や各地域の優れた伝統的な食文化についての理解を深めること。
- 食料の生産、流通及び消費について、正しい理解に導くこと。

1. 会議関係

(1) 檜原村学校給食運営協議会における協議内容(7名の委員で構成)

令和5年6月21日(水)

(ア) 令和4年度檜原村学校給食費会計決算報告及び監査報告について

(イ) その他

令和6年2月6日(火) 臨時会

(ア) 檜原村学校給食費の諮問(値上げ)について

(イ) その他

令和6年3月6日(水)

(ア) 令和6年度檜原村学校給食費会計予算(案)について

(イ) その他

(2) 多摩地区学校給食共同調理場連絡協議会

(都内17市町村の共同調理場関係職員で構成)

(ア) 共同調理場長会議(課長及び場長で構成)

共同調理場の総括的管理運営に関する情報交換等(会議3回開催)

(イ) 給食運営管理研究部会(担当係長で構成)

共同調理場の管理運営に関する情報交換等(会議4回開催)

(ウ) 献立研究部会(栄養士で構成)

調理場における献立・給食用食材料の安全管理・衛生管理等についての研究

及び情報交換等(会議6回開催)

- (3) 西多摩地区学校栄養士連絡会（栄養士で構成）
勉強会（食に関する指導案の作成）及び情報交換等（毎月1回開催）
- (4) 西多摩保健所秋川地区特定給食研究会（西多摩保健所秋川地区の栄養士で構成）
栄養管理・衛生管理及び情報交換等（会議3回開催）
- (5) 給食担当者会議（場長・栄養士で構成）
小中学校の給食担当教諭と献立についての検討及び情報交換等（毎月1回開催）

2. 施設の整備状況

(1) 施設概要

- (ア) 所在地 東京都西多摩郡檜原村576番地
- (イ) 構造 1階鉄筋コンクリート造り 217.25㎡
2階鉄骨造り 238.55㎡
- (ウ) 建築面積 265.29㎡
- (エ) 延床面積 455.8㎡

(2) 備品整備

備品名	数量	金額
電気式炊飯器	1台	1,210,000円

3. 給食従事者月別細菌検査

(単位：検体)

区分	4月	5月	6月	7月	8月	9月	10月	11月	12月	1月	2月	3月	計
小中学校	10	10	10	10	10	10	10	10	10	10	10	10	120
共同調理場	24	24	24	23	24	26	24	25	22	24	24	23	287
合計	34	34	34	33	34	36	34	35	32	34	34	33	407

4. 給食従事者ノロウイルス定期検査(10月～3月実施)

(単位：検体)

区分	4月	5月	6月	7月	8月	9月	10月	11月	12月	1月	2月	3月	計
小中学校	/	/	/	/	/	/	5	5	5	5	5	5	30
共同調理場	/	/	/	/	/	/	12	12	11	12	12	12	71
合計	/	/	/	/	/	/	17	17	16	17	17	17	101

5. 給食費

(単位：円)

区分	月額	年額	給食回数	一食単価	備考
小学校	4,800	52,800	193回	273.58	年間11か月を給食費として徴収している
中学校	5,960	65,560	192回	341.46	

6. 令和5年度学校給食費会計決算状況

収入

(単位：円)

科目	調定額	収入済額	収入未済額	収入総額に対する割合
1. 給食費	7,979,610	7,979,610	0	98.12%
2. 村負担金	105,600	105,600	0	1.30%
3. 繰越金	46,194	46,194	0	0.57%
4. 諸収入	900	900	0	0.01%
5. 滞納繰越分	0	0	0	0.00%
合計	8,132,304	8,132,304	0	100.00%

支出

(単位：円)

科目	支出済額	支出総額に対する割合
1. 給食食材費	8,042,122	99.45%
2. 還付金	44,734	0.55%
3. 予備費	0	0.00%
合計	8,086,856	100.00%

収支計算

(単位：円)

収入合計	支出合計	差引額 (翌年度繰越金)	在庫額
8,132,304	8,086,856	45,448	71品 57,690

7. 給食主食別回数

主食名	回数	備考
米飯	125	白飯・混ぜご飯・麦御飯・赤飯・ドリア・チャーハン等
めん類	33	ソフト麺・ラーメン・焼きそば・つけめん・うどん・スパゲッティ等
パン類	36	コッペパン・食パン・ソフトフランスパン・バターロール・きなこパン・ピザ等
その他	1	七草すいとん
計	195	令和5年度稼働日数

8. 特別給食

内 容	4月	5月	6月	7月	8月	9月	10月	11月	12月	1月	2月	3月	計
お楽しみ給食		小5 小6	小3 小4	小2		小1						小6	
		2回	2回	1回		1回						1回	7回
どんぶりっ子給食						※1 小6	※1 小4 小5	※1 小2 小3	※1 小1				
		※1 中3	※1 中2	※1 中1		※2 中3	※2 中2	※2 中1		※3 中3			
		1回	1回	1回		2回	3回	3回	1回	1回			13回
ふれあい給食	令和5年 6月 2日(金) 共励長寿会 令和5年 11月 14日(火) 樋里長寿会											2回	
合 計												22回	

※1：二色丼、※2：親子丼、※3：カツ丼

9. 月別給食日数

(単位：日)

区 分	4月	5月	6月	7月	8月	9月	10月	11月	12月	1月	2月	3月	計
檜原小学校	14	19	22	12	3	20	20	19	15	16	19	14	193
檜原中学校	14	19	22	12	4	20	19	19	15	16	19	13	192
共同調理場	14	19	22	12	4	20	20	19	15	16	19	15	195
試 食	0	2	8	6	0	3	1	3	2	2	3	2	32
給食実施日	14	19	22	12	4	20	20	19	15	16	19	15	195

10. 月別給食数

(単位：食)

区 分	4月	5月	6月	7月	8月	9月	10月	11月	12月	1月	2月	3月	計
檜原小学校	1,022	1,488	1,704	878	228	1,470	1,489	1,460	1,097	1,241	1,472	1,087	14,636
檜原中学校	662	897	1,038	550	191	904	859	892	698	740	872	578	8,881
サ ン プ ル	14	19	22	12	4	20	20	19	15	16	19	15	195
共同調理場	114	158	181	100	32	173	165	156	122	133	160	125	1,619
試 食	0	2	19	6	0	3	1	11	2	2	24	2	72
合 計	1,812	2,564	2,964	1,546	455	2,570	2,534	2,538	1,934	2,132	2,547	1,807	25,403

11. 子育て支援学校給食補助金

項 目	期 間	小 学 校		中 学 校		合 計	
		児童数	金 額	生徒数	金 額	児童・生徒数	金 額
前 期	4月～8月	53 人	1,272,000円	22 人	655,600円	75 人	1,927,600円
後 期	9月～2月	53 人	1,481,666円	24 人	848,360円	77 人	2,330,026円
合 計		106 人	2,753,666円	46 人	1,503,960円	152 人	4,257,626円

※小中児童・生徒に係る給食費の10割相当額を補助 (村外通学生徒1人・区域外生徒1人を含む)

教 育 課

社 会 教 育 係

1. 社 会 教 育 事 業

1-1 生涯教育事業

生涯教育事業の一環として、以下の教養講座を実施した。

(1) 俳句教室

俳句教室は、毎月1回第3木曜日に、講師の本田和子氏に依頼し、午後1時30分から午後3時に檜原村役場会議室を使用し実施した。

実施回数	場 所	総参加人数
12回/年実施	檜原村役場	71名

(2) 水墨画教室

水墨画教室は、7月・11月・2月に月4日の開催で、講師の吉野富永氏に依頼し、午後1時30分から午後3時に檜原村福祉センターを使用し実施した。

実施日	場 所	総参加人数
11回/年実施	檜原村福祉センター	41名

※2月5日は天候不良により中止(2月は3回の開催)

(3) 水彩画教室

水彩画教室は、年間12回、毎月1回第3火曜日に、講師の菊池幸子氏に依頼し、午後1時から午後3時に檜原村福祉センターを使用し実施した。

実施日	場 所	総参加人数
12回/年実施	檜原村福祉センター	57名

1-2 文化教育事業

檜原村の文化教育の発展と文化団体の振興を図るために下記団体が実施する事業に対し、その事業の経費の一部を補助し、活動の支援を行なった。

檜原村文化協会への補助金

団体名	会長名	交付金額
檜原村文化協会	幡野了子	210,000円

檜原村文化協会所属団体

団体名	代表者名	会員数
ひのはら合唱団「あおいとり」	森田喜美	12名
桧原太鼓深山会	高橋泰博	20名
よさこいソーランローズ	小林芳江	9名
檜原村ギターサークル	吉川洋	8名

※檜原村ギターサークルは6月27日付で退会

令和5年度檜原村文化協会活動状況

実施日	会議名	場所	内容
6月27日	役員会	檜原村役場	総会について
7月14日	総会	書面決議	令和4年度事業報告、決算 令和5年度事業計画、予算 他
8月19日	払沢の滝 ふるさと 夏まつり	滝まつり会場	盆踊りへ参加 (練習：8月7日 場所：福祉センター)
9月25日	役員会	檜原村役場	文化協会発表会等について
10月31日	役員会	檜原村役場	文化協会発表会等について
11月11日	文化協会 発表会	やすらぎの里 多目的ホール	各団体の演技披露及び俳句、水墨画、水彩画の 展示（参加者80名）

2. 社会体育事業

2-1 体育協会

檜原村体育協会では、各種体育大会への参加や加盟団体の強化育成と未加入団体の加盟促進を図り、スポーツを通じての健康維持と向上を図り、スポーツ参加への関心を高めることを目的に各種事業に参加、実施した。

(1) 檜原村体育協会への補助金

団体名	会長名	補助金額
檜原村体育協会	森田敏治	800,000円

(2) 檜原村体育協会所属団体

団体名	代表者名	会員数
檜原村ソフトボール連盟	小林建雄	138名

(3) 令和5年度檜原村体育協会 活動状況

事業名	開催日 及び回数	開催場所	内容
役員会	2回	檜原村役場	体育協会事業について
総会	5月26日	檜原村役場	総会（事業報告、決算、事業計画、予算）
視察研修会	6月17日	東京ドーム	野球観戦・野球殿堂博物館視察
第11回東京ヒルクライム ～HINOHARA ステージ大会	10月1日	檜原村	弘沢の滝バス停付近～都民の森 (全長21km) 大会の運営補助、他
第32回 西多摩広域行政圏体育大会	開会式 11月16日 閉会式 11月19日	羽村市 瑞穂町	3競技にエントリー (インディアカ、陸上競技、グラウンドゴルフ) 参加選手 総勢19名
秋流小中学校駅伝大会	12月9日	秋留台公園 陸上競技場	大会スタッフ、村参加者の引率
ジュニアスキー教室 (ジュニア育成地域推進事業)	1月4日 ～6日	白馬村	3-2 地域間交流事業に記載
ジュニアスケート教室 (ジュニア育成地域推進事業)	2月23日	長野市	参加者12名 (小4～6年生:12名、中1～2年生:0名) 引率者4名
東京都市町村スポーツ関係者 幹部研修会	3月10日	山梨県	講演、事例発表等

(4) 檜原村体育協会スポレク部 活動状況

事業名	開催日及び回数	参加人数	開催場所及び内容等
グラウンドゴルフ教室 (シニアスポーツ振興事業)	7回	86名	総合運動場(年間予定10回、雨天中止3回)
第32回 西多摩広域行政圏体育大会	11月5日	7名	インディアカに出場
	11月18日	10名	グラウンドゴルフに出場

2-2 スポーツ推進委員会

地域のスポーツ振興を推進するため、「スポーツ推進委員会」を組織し、村民ハイキングやスポーツ教室を行い、小中学生から一般の方までの幅広い年齢層に対しスポーツへの参加を促した。

(1) 令和5年度檜原村スポーツ推進委員の活動

開催日	事業名	開催場所
年間2回開催	スポーツ推進委員会	檜原村役場
年間6回開催	スポーツ教室(バドミントン等)	檜原小学校体育館
5月20日	村民ハイキング 「日本遺産を散策しよう！」(昇仙峡)	山梨県昇仙峡 参加者9名
10月28日	広域地区別研修会「第7ブロック」	S&Dスポーツアリーナ羽村
11月18日	第32回西多摩地域行政圏体育大会 スポーツフェスタ	S&Dスポーツアリーナ羽村
3月12日	大人のスポーツ教室(卓球)	福祉センター

2-3 施設使用状況

○学校施設

施設名	種目	件数	利用人数	備考
檜原小学校 体育館	スポーツ教室	6件	215名	バドミントン等
	インディアカ	1件	6名	檜原村体育協会スポレク部

○体育施設

施設名	種目	件数	利用人数	備考
檜原村総合運動場	グラウンドゴルフ教室	7件	86名	檜原村体育協会スポレク部
	その他	1件		砂防工事関係者

※令和3年度より檜原村総合運動場では砂防工事(東京都)が行われているため一般利用者へは貸し出しを行っていない。

○イベント利用

施設名	イベント名	開催日	備考
檜原村総合運動場	檜原村消防団出初式等行事	通年	各消防団消防車等の駐車
	払沢の滝観光客臨時駐車場	通年	観光客等の駐車
	払沢の滝まつり(ライトアップ)	8月14～18日	来場者等の駐車
	払沢の滝まつり	8月19～21日	来場者等の駐車
	第11回東京ヒルクライム ～HINOHARA ステージ大会	10月1日	大会参加者、関係者の駐車

○学校事業利用

施設名	イベント名	開催日	備考
檜原村総合運動場	檜原学園各種行事	通年	保護者及び関係者等の駐車

2-4 檜原村総合運動場の維持管理

檜原村総合運動場は、使用用途が幅広く利用されており、以下の維持管理等を実施した。

○檜原村総合運動場の維持管理

事業名	委託業者等	内容
総合運動場トイレ等清掃委託	公益財団法人 檜原村シルバー人材センター	<ul style="list-style-type: none"> 総合運動場内の草刈及び清掃とスポーツトラクターでのグラウンド整備年23回実施 総合運動場内トイレの清掃及び周辺の除草 年93回実施 総合運動場内側溝の清掃 年4回実施 令和5年4月1日～令和6年3月31日
総合運動場草刈等作業委託	有限会社市川建材土木	<ul style="list-style-type: none"> 総合運動場外周部土手部分の草刈作業 年3回実施 擁壁部分段上3段の草刈作業 年1回実施 令和5年6月1日～令和5年10月31日
	公益財団法人 檜原村シルバー人材センター	<ul style="list-style-type: none"> グラウンド内の除草作業 年2回実施 令和5年4月1日～令和5年11月30日

2-5 第11回東京ヒルクライム～HINOHARA ステージ大会

・大会の目的

この大会は、檜原村の地域振興と地域の活性化を図るとともに地元住民による積極的な参加、協力による地域の一体感のもと、活力ある村づくりを目指すこと及び自転車利用者の交通ルール及び安全な自転車走行マナーを広くPRし、村が自転車利用者の先進的なモデル地区となることを目指し実施した。

- ・開催日時 令和5年10月1日（日）午前7時 スタート
(檜原都民の森 午前8時36分 ゴール)
- ・コース 払沢の滝バス停付近～檜原都民の森 全長21km
- ・大会参加者 エントリー：327名 当日参加者：323名（完走者292名）
- ・主催 檜原村・東京ヒルクライム HINOHARA ステージ大会実行委員会
- ・競技主管 KFC トライアスロンクラブ（青梅市トライアスロン協会）

3. 人材育成事業

3-1 人材育成事業運営委員会

将来にわたって村の発展に寄与できる人材を育成するため、檜原村人材育成委員会を設置し、委嘱された委員をもって、年2回の運営委員会を行った。

会議名	実施日	場所	内容
第1回委員会	5月11日	檜原村役場	海外派遣生の決定等について
海外派遣壮行会	7月28日	檜原村役場	派遣生出発
海外派遣報告会	9月12日	檜原中学校	帰国報告会
第2回委員会	3月13日	檜原村役場	来年度に向けて

(1) 檜原村中学生海外派遣事業

村内在住の中学生を対象に、学力の向上、学習意欲の喚起をうながし21世紀を担う人材としての自覚を高めるため、海外派遣事業を行った。なお、平成29年度より利島村と合同で派遣を実施している。

事業名	実施日	場所	参加人員	備考
海外派遣事業 説明会	2月17日	檜原村役場	10名	事前説明会
	3月24日		10名	事前説明会
	6月15日		10名	渡航について
	7月13日		10名	英会話教室等
派遣期間	7月28日～ 8月7日 (9泊11日)	オーストラリア ムールンバ及び ゴールドコースト	21名	中学2年生4名 中学3年生6名 引率者4名 利島中学3年生5名 利島引率者2名
帰国報告会	9月12日	檜原中学校	46名	派遣生及び保護者 教育委員・人材育成委員

3-2 地域間交流事業

事業名	内 容	実施日 場 所	備 考
子ども体験塾 利島サマースクール (利島村交流事業)	伊豆七島の青い海と雄大な自然を舞台に体験活動を行う。利島村小学生の子ども達とイルカウォッチング体験や海水浴・花火大会等を行い交流した。	7月22日(土) ～24日(月) 利島村	参加者 18名 (小4～小6) 引率者 8名
子ども 国際交流音楽祭 及び交流コンサート (檜原村・羽村市・ 奥多摩町)	音楽の都ウィーンからウィーンフィルを主とした演奏者を招き、一流の音楽家による演奏を鑑賞する。	10月9日(月) プリモホールゆとろぎ 10月12日(木) 檜原中学校体育館	参加者 10月9日(月) 合唱団へ参加：5名 10月12日(木) 檜原公演 檜原中学校吹奏楽部 他生徒、教員等
秋流子ども体験塾 小中学生駅伝大会 (檜原村・あきる野市・ 日の出町)	3市町村による小中学生 駅伝大会	12月2日(土) 秋留台公園 陸上競技場	檜原小学校 4チーム 檜原中学校 2チーム
ジュニアスキー教室 (利島村交流事業) ※ジュニア育成事業 との共催事業	長野県白馬岩岳スキー場にて、スキーを学ぶとともに利島村の子どもたちとの交流を図り、団体行動、生活体験行う。	1月4日(木) ～6日(土) 長野県白馬村	参加者 36名 (小4～中2) 檜原村：小学生 17名 中学生 7名 利島村：小学生 8名 中学生 4名 引率者 16名

4. 青少年対策事業

4-1 青少年問題協議会

青少年の健全育成に向けた関係機関・団体との連携を強化するため、青少年の現状についての問題意識の共有化を図ると共に、各機関との意見交換を行った。

開催日	令和5年7月14日（金）午後3時～
講演	「多摩地区における生活指導上の課題」 講師：東京都多摩教育事務所 吉成嘉彦指導課長
議題	児童・生徒の夏休みの過ごし方
参加者	青少年問題協議会委員 14名
場所	檜原村役場

4-2 青少年委員会

青少年の非行を未然に防止するため、教育委員会より選任された3名により組織された委員会で、啓発活動等を目的として活動した。

また、多摩地区青少年委員会連絡協議会に加盟し、他市町との連携を図っている。

(1) 青少年委員 活動状況

実施日	事業名	場所	備考
7月18日	多摩地区青少年委員会連絡協議会 役員会・理事会(第1回)	あきる野市役所	青少年委員 1名参加
9月16日	多摩地区青少年委員会連絡協議会 第2ブロック研修会	日の出町役場	青少年委員 1名参加
9月19日	多摩地区青少年委員会連絡協議会 役員会・理事会(第2回)	あきる野市役所	青少年委員 1名参加
11月21日	多摩地区青少年委員会連絡協議会 役員会・理事会(第3回)	あきる野市役所	青少年委員 1名参加
1月8日	檜原村成人式「 <small>はたち</small> 二十歳のつどい」	檜原村役場	青少年委員 3名参加
1月8日	第1回檜原村青少年委員会	檜原村役場	青少年委員 3名参加
1月16日	多摩地区青少年委員会連絡協議会 役員会・理事会(第4回)	あきる野市役所	青少年委員 1名参加
3月19日	多摩地区青少年委員会連絡協議会 役員会・理事会(第5回)	あきる野市役所	青少年委員 1名参加

4-3 令和6年檜原村成人式「二十歳はたちのつどい」

新しい門出を祝うとともに、自らの権利・義務・責任を認識し、自立した社会人となれるよう決意できる場として檜原村成人式「二十歳はたちのつどい」を実施した。参加者が一人一人壇上で「これからの思い」を語り、その後恩師からのビデオレター上映を行った。

実施日	会場	対象者		出席者	
令和6年1月8日 午前10時 開会	役場3階 住民ホール	男性	2名	男性	2名
		女性	1名	女性	1名
		合計	3名	合計	3名

委託事業等

事業名	委託業者等	内容
成人式実施委託	ノマディ・メイキングチーム 代表 中山幸孝	会場設営・ビデオレター制作・ 当日記録写真撮影等

5. 檜原村立図書館

5-1 図書館協議会

会議名	実施日	場所	備 考
第1回委員会	6月27日	図書館	
第2回委員会	2月16日	図書館	

5-2 蔵書構成

(1) 図書

単位：冊

	一般書	児童書	計
総記	642	112	754
哲学	1,389	114	1,503
歴史	2,931	658	3,589
社会科学	3,125	513	3,638
自然科学	2,256	1,124	3,380
技術	2,766	447	3,213
産業	1,132	293	1,425
芸術	3,003	670	3,673
言語	500	219	719
文学	13,250	3,738	16,988
郷土	486	0	486
絵本	0	5,760	5,760
紙芝居	0	181	181
計	31,480	13,829	45,309

(2) 視聴覚資料

単位：枚

区 分	前年度所蔵数	購 入	寄付・その他	合 計	除 籍	蔵書数
C D	307	0	0	307	0	307
D V D	736	15	3	754	0	754
計	1,043	15	3	1,061	0	1,061

(3) 雑誌タイトル数

単位：冊

区分	週刊誌	月2回	月刊誌	隔月刊誌	季刊誌	計
購入	4	4	37	7	6	58

(4) 新聞タイトル数

単位：紙

区 分	日刊紙	週刊誌	月刊誌	隔週刊誌	計
購 入	5	1	0	0	6
寄 贈	0	1	4	2	7
計	5	2	4	2	13

5-3 登録者数

(1) 登録者数総数

令和6年3月31日現在 単位：人

在住 (1,201名) 在勤 (156名)		広 域		団体	総登録者数	うち 有効登録者
一般	児童	一般	児童			
1,296	61	299	3	22	1,681	317

(2) 在住 登録者内訳 (地区別・年齢別数)

単位：人

地区名	年齢					合計
	0～12歳	13歳～18歳	19歳～39歳	40歳～59歳	60歳～	
下元郷	2	2	23	18	32	77
上元郷	16	25	49	43	43	176
本宿	4	4	17	17	27	69
笹野	1	2	9	8	39	59
柏木野	2	0	20	5	20	47
出畑	2	2	7	7	13	31
下川乗	4	0	8	9	23	44
上川乗	2	4	3	7	12	28
和田	0	1	13	7	13	34
事貫	1	0	12	6	8	27
上平	0	1	9	6	0	16
笛吹	0	1	5	2	6	14
数馬下	0	0	2	2	9	13
数馬上	0	3	5	4	11	23
茅倉	2	3	2	5	6	18
千足	1	0	6	5	24	36
中里	3	1	13	4	14	35
白倉	1	2	11	9	14	37
大沢	0	1	9	3	11	24
神戸	2	2	21	17	40	82
宮ヶ谷戸	2	1	28	21	79	131
夏地	0	0	7	6	14	27
湯久保	4	2	1	6	12	25
小岩	7	3	19	17	29	75
尾根通	0	0	0	0	0	0
笹久保	0	1	5	1	10	17
日向平	0	0	0	1	4	5
中組	5	1	1	2	9	18
倉掛	0	0	5	1	7	13
計	61	62	310	239	529	1,201

5-4 檜原村立図書館 月別貸出状況

(1) 全体貸出状況 (移動図書館車及び施設貸出分含む)

単位：件

月	利用者数 (人)			合計	資料別貸出数						令和5年度	令和4年度	増減
	一般	児童	団体		一般書	児童書	雑誌	紙芝居	CD	DVD	合計	合計	
4	229	44	16	289	453	371	331	4	1	26	1,186	1,103	83
5	229	9	11	249	456	146	305	4	0	32	943	1,025	△ 82
6	215	80	11	306	411	442	281	11	0	20	1,165	1,359	△ 194
7	207	5	9	221	382	131	293	8	0	34	848	1,256	△ 408
8	227	10	10	247	432	205	287	6	2	63	995	1,118	△ 123
9	259	66	8	333	500	424	277	7	0	37	1,245	1,485	△ 240
10	229	9	8	246	418	184	300	6	0	44	952	989	△ 37
11	210	37	8	255	418	293	312	7	4	15	1,049	1,138	△ 89
12	178	8	8	194	363	151	271	4	1	17	807	963	△ 156
1	217	46	12	275	407	402	277	7	2	26	1,121	1,153	△ 32
2	131	35	7	173	287	234	173	5	0	8	707	975	△ 268
3	229	3	9	241	464	161	298	12	0	30	965	767	198
計	2,560	352	117	3,029	4,991	3,144	3,405	81	10	352	11,983	13,331	△ 1,348

(2) 図書館 貸出状況

単位：件

月	利用者数 (人)			合計	資料別貸出数						総貸出
	一般	児童	団体		一般書	児童書	雑誌	紙芝居	CD	DVD	合計
4	137	41	13	191	319	336	170	0	1	16	842
5	131	6	8	145	320	101	118	0	0	25	564
6	125	72	7	204	292	384	107	7	0	11	801
7	114	3	6	123	249	93	114	2	0	24	482
8	132	10	6	148	295	153	120	0	2	54	624
9	168	63	5	236	375	374	130	0	0	30	909
10	136	9	4	149	290	154	134	0	0	36	614
11	115	36	5	156	295	243	132	0	4	8	682
12	95	4	6	105	245	92	124	0	1	14	476
1	125	45	7	177	285	353	105	0	2	20	765
2	82	35	4	121	210	204	100	1	0	4	519
3	134	3	5	142	327	122	137	4	0	18	608
計	1,494	327	76	1,897	3,502	2,609	1,491	14	10	260	7,886

(3) 移動図書館車 貸出状況(南地区6箇所・北地区6箇所・役場・児童館)

単位: 件

月	利用者数(人)			合計	資料別貸出数						総貸出 合計
	一般	児童	団体		一般書	児童書	雑誌	紙芝居	CD	DVD	
4	69	3	1	73	116	13	126	0	0	5	260
5	83	3	0	86	120	21	151	0	0	2	294
6	79	8	2	89	112	35	143	0	0	5	295
7	75	2	0	77	108	18	135	0	0	2	263
8	71	0	0	71	105	29	112	0	0	3	249
9	75	3	0	78	115	29	119	0	0	1	264
10	70	0	0	70	115	10	109	0	0	2	236
11	71	1	0	72	112	30	121	0	0	1	264
12	67	4	0	71	107	38	116	0	0	0	261
1	69	1	0	70	106	23	115	0	0	0	244
2	35	0	0	35	58	7	55	0	0	1	121
3	68	0	1	69	115	14	104	0	0	3	236
計	832	25	4	861	1,289	267	1,406	0	0	25	2,987

(4) 移動図書館車 施設貸出状況(桧原苑・サナホーム・ひのほら保育園)

単位: 件

月	利用者数(人)			合計	資料別貸出数						総貸出 合計
	一般	児童	団体		一般書	児童書	雑誌	紙芝居	CD	DVD	
4	23	0	2	25	18	22	35	4	0	5	84
5	15	0	3	18	16	24	36	4	0	5	85
6	11	0	2	13	7	23	31	4	0	4	69
7	18	0	3	21	25	20	44	6	0	8	103
8	24	0	4	28	32	23	55	6	0	6	122
9	16	0	3	19	10	21	28	7	0	6	72
10	23	0	4	27	13	20	57	6	0	6	102
11	24	0	3	27	11	20	59	7	0	6	103
12	16	0	2	18	11	21	31	4	0	3	70
1	23	0	5	28	16	26	57	7	0	6	112
2	14	0	3	17	19	23	18	4	0	3	67
3	27	0	3	30	22	25	57	8	0	9	121
計	234	0	37	271	200	268	508	67	0	67	1,110

5-5 年度別利用者数・貸出数・開館日数（過去10年間）

単位：件

年度	利用者数（人）			合計	資料別貸出数						総貸出 合計	開館 日数
	一般	児童	団体		一般書	児童書	雑誌	紙芝居	CD	DVD		
H26	3,201	548	114	3,863	6,280	4,929	2,933	68	89	519	14,818	282
H27	3,054	563	114	3,731	5,827	4,297	3,042	50	45	591	13,852	283
H28	3,093	507	160	3,760	5,864	4,148	4,496	95	47	539	15,189	291
H29	3,065	477	138	3,680	6,221	4,184	4,263	69	50	531	15,318	293
H30	3,180	480	154	3,814	6,715	4,046	4,752	100	43	381	16,037	279
R1	3,238	453	164	3,855	6,083	4,270	5,232	84	50	527	16,246	255
R2	2,453	397	105	2,955	5,525	3,463	3,237	58	21	357	12,661	246
R3	2,785	421	155	3,361	6,181	4,187	3,699	32	12	490	14,601	283
R4	2,540	475	164	3,179	5,458	3,805	3,523	38	62	445	13,331	281
R5	2,560	352	117	3,029	4,991	3,144	3,405	81	10	352	11,983	283

5-6 リクエストサービス

(1) リクエスト処理件数

単位：件

受付件数	受付場所	受付処理数	処理数（冊数）
1,294	本館	619	662
	移動図書館車	675	2,217

(2) リクエスト処理状況

単位：冊

処理数	処理方法	冊数
2,879	自館	2,316
	購入	85
	都立図書館	173
	他の公立図書館	305
	（その他）	0

5-7 西多摩地区広域利用

(1) 広域利用者の貸出状況

単位：件

市町村名	一般	児童	計(人)	一般書	児童書	雑誌	CD	DVD	R5年度計	R4年度計
青梅市	1	0	1	2	0	0	0	1	3	4
福生市	0	0	0	0	0	0	0	0	0	5
羽村市	6	0	6	8	6	0	0	0	14	0
あきる野市	12	13	25	35	87	12	0	0	134	164
瑞穂町	0	0	0	0	0	0	0	0	0	0
日の出町	6	0	6	14	1	1	0	0	16	0
奥多摩町	0	0	0	0	0	0	0	0	0	0
計	25	13	38	59	94	13	0	1	167	173

5-8 図書館の活動

(1) 一般対象の事業

事業	実施日	事業内容
リサイクル市	5月2日～5月31日	図書館で不要になった雑誌、および寄贈本等を一般の方に進呈した。不要になった雑誌等 約1,560冊うち進呈数 約770冊

(2) 児童生徒及び乳幼児への活動

どこでもお話し会	開催日数 1日	参加人数 3人
ブックスタート：乳幼児を対象に3か月健康診断時に絵本のプレゼントをし、対象者とそこに来ている幼児に読み聞かせを実施した。	実施回数 3回	対象者 5人

(3) 保育園、学校との連携：ひのはら保育園、檜原小学校、中学校との連携等

実施日	内容	
4月～3月	各月第3金曜日の午前9時45分から檜原保育園を訪問し、0歳児～5歳児の各年代に読み聞かせをした。	10回
4月～3月	月1回 檜原小学校の授業として、1年生～4年生が来館しての読み聞かせ後、本の貸出・返却。	8回

(4) その他の活動

内容	実施日	参加人数
夏のおばけ話会 手作り紙芝居：「めだま」 語り：「しりっぼおばけ」 音あてクイズ 風船ふくらまし	7月12日(水) 午後2時～ 午後2時50分	20人
図書館クリスマス会(小学生対象) ハンドベル：「ふるさと」「さんぽ」 語り：「マッチ売りの少女」 手作り紙芝居：「ミセスサンタはおおいそがし」 ゲーム：うまくつなげるかな？ サンタさんからのプレゼント(折り紙万華鏡)	12月13日(水) 午後2時40分～ 午後3時25分	21人
ひのはら保育園 サンタクロース訪問 手作り紙芝居：「サンタさんだよかえるくん」 ハンドベル：小さな世界 あわてんぼうのサンタクロース きよしこの夜 手遊び サンタクロースとのふれあい、写真撮影 サンタさんからのプレゼント(折り紙万華鏡)	12月15日(金) 午前9時30分～ 午前10時15分	43人

<p>デイサービス、ゆうあい館 サンタクロース訪問 手作り紙芝居：「ミセスサンタはおおいそがし」 語り：「マッチ売りの少女」 ハンドベル：「埴生の宿」「ふるさと」 「きよしこの夜」 サンタさんからのプレゼント（折り紙万華鏡）</p>	<p>12月15日(金) 午前10時30分～ 午前11時15分</p>	<p>21人</p>
<p>ひのきの里 クリスマス会 歌：きよしこの夜 手作り紙芝居：「ミセスサンタはおおいそがし」 語り：「マッチ売りの少女」 手遊び ハンドベル：「埴生の宿」「ふるさと」</p>	<p>12月15日(金) 午後2時30分～ 午後3時15分</p>	<p>9人</p>

6. 文化財保護・郷土資料館

6-1 文化財専門委員会の開催

(1) 会議等の開催

回数	開催日	場 所	内 容
第1回	4月26日	人里	令和5年度の活動について
第2回	5月18日	武蔵御嶽神社	資料館所蔵のオオカミの骨を貸出中のため
第3回	6月12日	檜原村役場	第2回歴史探求イベント開催にむけて
第4回	7月19日	千足	歴史探求イベント開催場所の实地踏査
第5回	9月13日	檜原村役場	第2回歴史探求イベント開催に向けて及び視察研修先について協議
第6回	10月25日	檜原村役場	歴史探求イベント最終確認及び視察研修最終確認
歴史探求	10月28日	千足	長泉寺跡・かくれ岩・やすらぎ遊歩道 参加者13名
視察研修	11月16日 11月17日	群馬県高崎市等	かみつけの里博物館・名胡桃城址・富澤家住宅 中之条町歴史と民俗の博物館ミュゼ・平形家住宅
第7回	12月13日	檜原村役場	今後の予定について、歴史探求ツアーアンケート結果報告
第8回	1月24日	檜原村役場	視察研修の報告書について最終確認
第9回	2月28日	八王子城跡	八王子城跡視察
第10回	3月27日	檜原村役場	令和5年度まとめ 事務・会計報告

(2) 文化財専門委員会

(任期: 令和4年4月1日～令和6年3月31日)

役職名	氏名	備考
委員長	吉野 富永	平成22年4月1日～
副委員長	野村 正雄	平成26年4月1日～
委員	上原 富明	平成26年4月1日～
委員	加藤 純	令和2年4月1日～

6-2 檜原村文化財保護アドバイザー

檜原村の歴史は古く、村内には多くの古文書等の歴史資料が残されている。個人宅の蔵等に収蔵されたままになっているものや「檜原村古文書目録」に掲載されているものの原本の所在が定かではないもの等、村の歴史を物語る貴重な資料が活用されていない。

上記の理由により、歴史資料の調査、保全、活用等を図るため具体的な取り組みや助言を得るために実施した。

委託内容 檜原村歴史講座開催（調査結果報告）

郷土資料館所蔵資料の調査

委託先 NPO法人歴史資料継承機構じゃんぴん 代表理事 西村 慎太郎

(人間文化研究機構国文学研究資料館 教授)

6-3 補助金の交付

(1) 村技芸保存奨励金 900,000 円

檜原村技芸保存奨励金交付要綱に基づき交付した。

事業の内容	内訳	補助対象団体
保存伝承事業	50,000 円×18 団体	村技芸保存団体

(2) 村指定文化財管理費補助金 24,000 円

檜原村文化財補助金交付要綱に基づき交付した。

事業の内容	内訳	補助対象物
保存経費として	2,000 円×8 本	村指定名木
保存経費として	2,000 円×4 体	村指定木像

6-4 重要文化財小林家住宅

(1) 重要文化財小林家住宅管理状況

<重要文化財小林家入館者数>

令和5年度入館者数 3,154人

年度	4月	5月	6月	7月	8月	9月	10月	11月	12月	1月	2月	3月	計
R4	621	593	292	296	519	276	371	405	107	96	79	188	3,843人
R5	671	487	237	273	331	255	271	353	155	31	19	71	3,154人

<重要文化財小林家住宅モノレール利用者数>

令和5年度モノレール利用者数 2,444人

年度	4月	5月	6月	7月	8月	9月	10月	11月	12月	1月	2月	3月	計
R4	521	455	259	277	441	222	305	311	89	85	51	127	3,143人
R5	547	396	178	233	225	224	235	304	98	0	0	4	2,444人

※1～3月はモノレール保守点検のため運休とした。

< 委託事業等 >

事業名	委託業者等	内容
重要文化財等消防設備保守点検委託	ニッタン株式会社	自動火災警報装置及び消防設備他点検
小林家住宅駐車場防犯カメラ交換工事	ニッタン株式会社	防犯カメラ修繕工事
モノレール保守点検委託	株式会社ニッカリ	月次点検及び年次点検
重要文化財小林家住宅管理委託	大杉の会	小林家住宅の公開管理 及びモノレールの運転管理業務等

6-5 登録有形文化財旧高橋家住宅

(1) 登録有形文化財旧高橋家住宅管理状況

< 登録有形文化財旧高橋家住宅入館者数 >

令和5年度入館者数 7,264人

年度	4月	5月	6月	7月	8月	9月	10月	11月	12月	1月	2月	3月	計
R4	25	389	528	680	615	638	1,287	1,181	464	220	277	298	6,602人
R5	928	688	535	785	813	530	658	778	330	240	281	698	7,264人

< 指定管理・委託事業等 >

指定管理者	Harenoya合同会社
指定管理期間	令和4年4月1日から令和9年3月31日まで

事業名	委託業者等	内容
重要文化財等消防設備保守点検委託	株式会社セイフティー	自動火災警報装置及び消防設備他点検
文化財ホームページ更新委託	Harenoya合同会社	旧高橋家住宅用ホームページ更新

6-6 郷土資料館

(1) 展示物

ア 展示室

常設展示は、檜原村の「自然と観光」「歴史と民俗」に関する資料の展示。

「自然と観光」の展示室

- 檜原村の無形民族文化財映像ライブラリー
- 檜原村の地形と地質
- 森の住人 水の住人
- 水のゆくえ
- 檜原村の景観
- 観光と特産
- 昔の木材搬出方法(架線・木馬・修)の模型

「歴史と民俗」の展示室

- 檜原村の民家「兜造り」の模型
- 檜原村の歴史
- 檜原村民俗(炭焼き・林業・養蚕・農業)の資料
- 遺跡よりの出土品

イ 研修室

- 映像紹介(檜原村歳時記・重要文化財小林家住宅修復記録映像・檜原村の郷土芸能)

ウ 収蔵庫

- 民俗資料等が用途ごとに分類・整理し収蔵されている。

エ 特別展の開催状況

展示内容	日程
夏休み昆虫標本展	7月15日～8月31日
お祭り写真展	9月10日～10月15日
檜原村野鳥写真展	2月4日～3月3日
石塚岩雄写真展	1年をとおして開催

(2) 資料館維持管理について

ア 収蔵庫・展示室資料の保存

・収蔵資料等を虫害から防ぐ為、館内の展示室及び収蔵庫の燻蒸を行った。

実施日:令和5年9月25日(月)～26日(火)

事業名	委託業者等
郷土資料館燻蒸委託	東化研株式会社

イ 委託事業等

事業名	委託業者等
階段昇降機保守点検委託	中央エレベーター工業株式会社
消防設備保守点検委託	株式会社セイフティー
郷土資料館清掃委託	有限会社鈴木美建クリーニング
電気工作物保安管理業務委託	三英電設株式会社
資料館受付業務等委託	公益財団法人檜原村シルバー人材センター
草刈等作業委託	株式会社永美総建

(3) 令和5年度入館者集計表(令和5年4月1日～令和6年3月31日)

単位:人

月別	開館日数	入館者数			地域別入館者数				
		大人	子供	合計	村内	三多摩	都内	その他	計
4	25	209	14	223	13	105	29	76	223
5	26	315	38	353	1	134	84	134	353
6	26	262	50	312	9	114	95	94	312
7	27	345	35	380	7	133	140	100	380
8	26	303	42	345	8	164	69	104	345
9	25	309	15	324	5	128	113	78	324
10	26	264	15	279	9	144	42	84	279
11	26	281	8	289	1	133	73	82	289
12	23	195	2	197	4	107	26	60	197
1	24	107	1	108	4	52	14	38	108
2	25	135	8	143	2	59	28	54	143
3	27	207	13	220	5	76	48	91	220
合計	306	2,932	241	3,173	68	1,349	761	995	3,173

(4) 年度別入館者集計表(過去5年間)

単位:人

年度	開館日数	入館者数			地域別入館者数				
		大人	子供	合計	村内	三多摩	都内	その他	計
R1	274	2,024	367	2,391	253	1,120	457	561	2,391
R2	254	1,827	239	2,066	151	1,021	524	370	2,066
R3	269	2,162	207	2,369	134	1,171	388	676	2,369
R4	300	3,403	346	3,749	114	1,595	680	1,360	3,749
R5	306	2,932	241	3,173	68	1,349	761	995	3,173

(5) 令和5年度村史等売払一覧表

単位:円・冊

書籍名	檜原村史研究				檜原村の石仏			懐かしの記憶
	1集	2集	3集	4集	1集	2集	3集	
単価	1,000	700	1,000	1,000	150	300	300	500
売上数	7	5	5	6	5	5	5	26
売上額	7,000	3,500	5,000	6,000	750	1,500	1,500	13,000

中之平遺跡	檜原村の文化財	郷土史檜原村	古文書目録	檜原の神社	合計
800	950	1,500	1,600	600	
5	4	21	1	7	102
4,000	3,800	31,500	1,600	4,200	83,350

都民の森管理事務所

管 理 係

都民の森の指定管理は3年毎の指定管理者選定委員会を経て、その後、都議会の議決を受け、決定されるもので、令和2年度に指定管理者選定委員会が開催され、令和3年度から令和5年度までの管理運営について、檜原村が作成した事業計画書が評価され、引き続き指定管理者として受託することになりました。

「令和3年度より令和5年度までの3年間の基本協定」及び「令和5年4月1日から令和6年3月31日までの管理に要する費用に関する協定」の締結が行われ、令和5年度の事業は「3ヶ年事業計画書における令和5年度檜原都民の森事業計画書」に基づき事業を施行しました。

令和5年度協定額 123,885,000円

1. 都民の森利用状況一覧表

(1) 利用状況及び参加者数

項 目			内 訳	
			5年度	4年度
開 園 日 数			325日	323日
入 園 者 数			212,631人	218,429人
1日平均入園者数			654人	676人
木工教室	定期教室	実施回数	32回/計画36回	35回/計画40回
		参加者数	199人	156人
	ミニ木工教室(当日受付)	実施回数	143回	115回
		参加者数	924人	714人
	自由教室(当日受付・キョホルダ ー)	参加者数	3,903人	4,167人
	団体教室	実施回数	14回	12回
		参加者数	316人	497人
	自然教室	定期教室	実施回数	32回/計画35回
参加者数			439人	413人
はじめての自然ガイドウォーク		実施回数	6回/計画6回	6回/計画6回
		参加者数	51人	36人
団体教室		実施回数	25回	28回
		参加者数	516人	793人
講師依頼・取材等		実施回数	0回	0回
		参加者数	0人	0人
奥多摩都民の森・山のふるさと村 合同イベント		実施回数	2回/計画2回	2回/計画2回
		参加者数	41人	26人
檜原温泉センター数馬の湯との合同イ ベント		実施回数	1回/計画1回	1回/計画1回
		参加者数	13人	11人
数馬地区旅館・民宿合同イベント		実施回数	2回/計画2回	2回/計画2回
		参加者数	9人	13人
特別イベント		実施回数	25回/計画28回	25回/計画28回
		参加者数	192人	211人

連絡バスを利用したの来園者		9,768 人	9,795 人
うち冬季イベント用バス利用者 (12～2月)		21 人	70 人
施設利用申請		件 数	26 件
		申請者数	576 人
施設利用申請内訳 (重複有)	研修室利用	利用回数	15 回
		利用者数	342 人
	木工室利用	利用回数	13 回
		利用者数	306 人
	その他、会議室等	利用回数	24 回
		利用者数	513 人
クライミングウォール利用		利用回数	157 回
		利用者数	1,404 人
障害者申し出車両		34 人	43 人
救急車要請回数		1 回	3 回
積雪年間累計		117.0 c m	22.2 c m
降雪回数		10 回	6 回
駐車場満車日		35 日	41 日

2. 3ヵ年事業計画書における令和5年度取組内容 (運営報告)

(1) 利用者ニーズの把握への取組

項目	実施予定時期	実施時期	成果等
1. 利用者の声を聞く	5.4～6.3	5.4～6.3	<p>利用者の声を聞く取組として、イベント参加者や来園者へのアンケート調査、ホームページによるアクセス調査及びQRコードを利用してご意見をいただく方法で利用者のニーズ把握に努めました。より良い管理運営が出来るように分析し、職員間で情報共有することで対応策を実施しました。</p> <p>アンケート調査方法は、定期教室等のイベント参加者を対象に実施した調査と森林館2箇所と木材工芸センター1箇所、売店脇1箇所へ意見箱を常時4箇所設置(森林館改修工事中は3箇所)して実施しました。</p> <p>自然教室では、ご意見としてイベント回数を増やして欲しい、時間の目安を教えて欲しい、樹木の名称札を増やして欲しい、トランシーバーの音が聞きづらいので新しい物に替えて欲しいとの要望がありました。</p> <p>感想については、野外利用指導員・講師の説明や配布資料、教室の内容について「満足・充実し</p>

			<p>ていた」というものが多くありました。</p> <p>木工教室では、子供用デスクセット、机にあうイス、カウンター、ワゴン、テレビ台、おりたたみイス、洋服などをつりさげるもの、書籍本棚、ベンチ型で収納する物、犬小屋、壁に付けられるコレクションボードを作りたいとの要望がありました。</p> <p>意見箱には、意見2件と感想27件がありました。意見の内訳は、8月のレストランの定休日について1件、木工教室の予約について1件でした。8月のレストランの定休日の設定については、人員配置、働き方改革の実施等から運営会社より申入れがあり、本年度より実施しています。ご利用希望の方には、駐車場売店で軽食、村内で食事ができるところをご案内しています。</p> <p>木工教室の予約については「夏休み期間は無休でありがたい」とのご意見をいただき、夏休みは休園日がなく無休であること、ミニ木工教室、キーホルダー作り体験が出来ること、木工教室の作品は、準備が必要であり当日申込では出来ないことを周知しました。</p> <p>感想では、園内の自然・施設に満足16件、接遇に満足5件、利用方法について3件、展示に満足1件、感染対策について1件、バス運行について1件がありました。</p> <p>イベント参加者や来園者からのアンケートは、合計906件の回答をいただきました。檜原都民の森の「総合満足度」については「とても満足」88.1%（昨年度85.2%）「満足」11.9%（昨年度14.7%）と檜原都民の森に多くの方がご満足してご利用いただけているという結果でした。また、昨年度と比較して、総合満足度は0.1%増加しました。</p>
2. 情報交換	5.4～6.3	5.4～6.3	<p>アンケート調査結果等については、毎月末に集計し全職員で回覧しました。改善できる要望は早急に改善しました。</p> <p>いただいた意見や要望は、協議結果や対応方法を「ご意見ご要望について」という回答書として所長が毎月作成して、意見箱付近の掲示及びホームページに掲載し、継続的に対応状況を公開しました。</p> <p>園内に関するお問合せについては、即時回答を基本として翌日までに必ず回答するように努めました。利用者とのメールによる相互連絡は、104</p>

			<p>件でした。問い合わせの内容は、開花状況、登山道の問合せ、檜原都民の森までの道路状況等が多く寄せられました。</p> <p>管理事務所入口には、来園者へ様々な自然情報やイベント情報を発信するためのホワイトボードを設置しており、野外利用指導員や職員が最新情報の更新に努めました。山に入る前や観察を行う前に、このホワイトボードを確認するため森林館へ立ち寄るようになり、職員とのコミュニケーションの場が出来上がりました。このコミュニケーションの場ができたことで来園者は職員から園内の情報を聞き取り、観察が終わった帰りや登山の帰りに再び窓口へ訪れていただけるようになりました。</p> <p>これにより職員も知らない自然情報や登山道の情報を来園者から情報提供してもらえるようになりました。</p> <p>毎年問い合わせの多い植物の開花状況や登山道の情報、駐車場の状況、野鳥の情報等については、ホームページやSNSを活用して情報発信に努めました。また、電話での問合せにも対応し情報提供を行い、質問事項に回答しました。</p> <p>さらに、奥多摩周遊道路の積雪や凍結による交通規制をホームページへ掲載し、電話対応を行い来園者が安全に来園できるように交通情報の提供を行いました。</p> <p>窓口では頻繁に来園者へ声をかけるように心がけコミュニケーションを図りました。</p>
3. イベント内容の充実	5. 7、12	5. 7、12	<p>イベント参加者を対象としたアンケートから、どのようなイベントを新規に企画して欲しいか調査を実施しました。イベント終了後、担当した職員と野外利用指導員、木材工芸指導員、自然教室の講師、ボランティアと反省会を実施しました。</p> <p>アンケートからは、川遊び、秋の探鳥会、子供用デスクセット、季節のリース作り、ナイトツアー、ムササビ観察など山の動物に関するイベント、夜の動物探索、カミキリムシの観察、野鳥や哺乳類のイベント、昆虫に関するイベント、歩道の木材チップ撒き体験、クワガタ捕り、川の生き物調査、カエル触り放題イベント、サンショウウオ成体観察、ヤマネのイベント、机に合う椅子、カウンター、ワゴン、テレビ台、折り畳み椅子、地質や岩石、木で動物の人形作り、彫刻を置く棚作り</p>

			<p>等の新規イベントの提案をいただきました。開催が難しいものもありますが、既存のイベントで対応できる内容か、新規企画するのに相応しい内容なのか職員間で検討していきます。</p> <p>令和6年度のイベント案内パンフレット製作にあたり、職員全員でイベント内容の見直しを行いました。近年の物価上昇に伴い参加費の検討、限られた予算内で来園者へ最大のサービスが与えられるように創意工夫を行いました。平日開催の自然教室を計画することで、職員への負担を低減させるように工夫を行いました。</p>
--	--	--	--

(2) 質の高いサービス提供への取組

項目	実施予定時期	実施時期	成果等
4. 清掃	5.4～6.3	5.4～6.3	<p>施設・建物の清掃は定期的・計画的に実施し檜原村シルバー人材センターに委託し、235日間清掃を行いました。また、業者による専門的な床清掃を年4回、ガラス清掃2回実施し、常に利用者に清潔感を感じていただけるように努めました。</p> <p>新緑のゴールデンウィーク、夏休み、秋の紅葉シーズンの繁忙期は、大勢の来園者が来館、登山道の利用、トイレを利用します。そのため清掃員だけではなく、職員も頻繁に巡回して来園者が常に気持ちよく施設を利用できるように心掛けました。</p> <p>また、登山道・遊歩道についても、職員が登山道等を点検・巡視する際にもゴミ拾いを行いました。</p> <p>その結果、イベント参加者や来園者の利用者アンケートでは906件の回答中、建物やトイレ、休憩室等の清掃状況について「とても満足」88.9%（昨年度82.6%）「満足」11.0%（昨年度17.0%）と高い評価をいただきました。また、昨年度と比較して「とても満足」も6.3%増加し満足度が上昇しました。</p>
5. 接遇の向上	5.4～6.3	5.4～6.3	<p>開園日には、毎朝朝礼を実施し、職員・会計年度任用職員・檜原村シルバー人材センターからの派遣者も含め、1日の予定、気象情報、園内施設の状況、イベント内容の把握の情報共有、挨拶の練習を行い接遇の向上に努めました。</p> <p>特に花の開花時期や野鳥の観察や撮影に適した</p>

			<p>場所の情報、登山道の状況を職員間で共有し、来園者に統一した情報提供を積極的に行いサービスの向上に努めました。</p> <p>檜原都民の森に初めて訪れる方も多くいるので、森林館や森林館中庭、管理事務所前で積極的に声をかけ、今日できる体験、木工教室、自然教室、展示物、登山、散策の案内を行い魅力発信に努めました。</p> <p>安心して登山できるように登山靴、熊除けの鈴の貸出を行いました。</p> <p>小さいお子さんが来園した時にいい思い出になるように、また、檜原都民の森のPRを兼ねて園内でみられる動物の写真（ヤマネ、テン、ムササビ等）を配布しました。「また、檜原都民の森に行ってみよう」と思っていただけに、36種類の写真を用意し配布しました。「かわいい写真がいっぱいある」と、どの写真にするか迷っているお子さんが多かったです。写真の配布と共に自然教室等の紹介を行い、再来園していただけるように積極的にPRを行いました。</p> <p>管理事務所前のスペースには「森の図書館」と称して、植物・動物の図鑑等を置いて来園者に利用していただきました。子供達にも興味を持ってもらえるように「モチモチの木」や「生きもののわすれもの」等の児童書を置いて楽しんでいただいています。</p> <p>木材工芸センターでは、木工教室やミニ木工教室の木材を整形する際に出る「檜のおがくず」と「端材」を配布し、「檜」の香りや温もりを感じていただきました。</p> <p>檜原都民の森までのバス利用者の利便性を向上させ、来園者の増加を図るため、路線バス終点からの連絡バス及び檜原都民の森までの急行バスを運行させて、242日の運行で9,768人の方にご利用いただきました。</p> <p>檜原都民の森駐車場から森林館までの送迎サービスを電気自動車で行い、1,808人の方にご利用いただきました。来園者の利便性を向上させ森林館、木材工芸センター等の園内利用の促進を図りました。</p> <p>繁忙期の来園者が多い時期には、檜原村シルバー人材センターの派遣者を森の案内人（檜原都民の森の案内人）として駐車場に配置し、来園者へ</p>
--	--	--	--

			<p>檜原都民の森の登山道の紹介や施設案内を行い、案内サービスを充実させ施設利用の増進に努めました。</p> <p>10月～3月まで寒い日には、森林館の館内でも一桁の温度になることもあり、薪ストーブに火を入れて「暖かさ」と心が癒される「炎のゆらぎ」を体感していただきました。</p> <p>積雪時には、緊急経路の確保だけでなく利用者が安全に安心して利用していただく為、出会いの路、大滝の路、森林館・木材工芸センター周辺を重点的に除雪を行いました。</p> <p>イベント参加者や来園者の利用者アンケートでは、接遇（窓口係員の対応）については、906件の回答中「とても満足」89.0%（前年度 84.9%）「満足」10.8%（前年度 14.8%）と回答いただき、高い評価をいただきました。</p> <p>また、サービス（清掃員・駐車場係員等の対応）では「とても満足」83.7%（前年度 82.6%）「満足」16.0%（前年度 17.1%）と回答いただき、ともに高い評価をいただきました。前年度と比較しても、満足度は上昇しました。</p>
6. イベント内容の充実	5.4～6.3	5.4～6.3	<p>檜原都民の森では、毎月様々なイベントを開催することで、来園者が自然と触れ合い、東京都の貴重な自然環境を保護している様子について解説しました。</p> <p>自然教室（定期教室）では32回開催し439の方が参加していただきました。「はじめての自然ガイドウォーク」は6回開催し、51の方が参加していただきました。檜原都民の森の自然を満喫していただき「とても楽しかった。講師・ガイドの詳しい説明で満足でした。」という感想を多くいただきました。</p> <p>新規教室の自然教室「ヒメボタルと夜の森で昆虫ツアー」では、夜間の自然散策を通じて希少種であるヒメボタルを観察する初めての試みを行いました。同じく新規自然教室「親子で遊ぼう森あそび」は未就学児から低学年の親子を対象とした自然観察を実施した初めての教室となりました。</p> <p>新規教室では観察方法を工夫して実施することで楽しんでいただきました。今後も新しい発見が出来るよう色々な教室を企画していきます。</p> <p>教室終了後には「認定書」を参加者へ発行しました。</p>

			<p>体験したことや教室で習得した知識を認定した「認定書」は、参加者に大変喜ばれていました。</p> <p>自然教室の満足度調査結果は、98.8%（前年度98.9%）の方に満足いただきました。はじめての自然ガイドウォークの満足度調査結果 100%（前年度 100%）の方に満足いただきました。特別イベントでも、高い満足度をいただく教室を実施できました。満足度が、昨年度と比較し 0.1%下がっていました。その要因としては「溪流のサンショウウオ観察と環境問題を学ぶ」を開催した際に「天候が雨天の為、サンショウウオを探す時間が短縮され不満」とのご意見をいただきました。天気が悪い場合には、安全管理上、野外活動時間を短くする場合があります。今後は、短縮する理由（観察を行う場所は、沢沿いで気温が低く体調管理が難しくなること等）をしっかりと伝えていくように徹底していきます。</p> <p>木工教室（定期教室）は、32回開催し199人の方が参加していただきました。</p> <p>当日受付で参加できるミニ木工教室は、143日開催し924人の方が参加し、無料で作成できるキーホルダー作りは3,903人に参加していただきました。</p> <p>木で物を作る楽しさを体験していただきました。「子供たちが楽しく作れ、大人も楽しく作れて楽しかったです。」との声をいただきました。</p> <p>木工教室の満足度調査結果は98.5%（前年度100%）の方が満足と回答し、ミニ木工教室の満足度調査結果は100%（前年度100%）の方に満足していただきました。木工教室では、前年度と比較して、満足度が1.5%下がってしまいました。大きな要因としては「ミニ座卓」を製作していただいた教室で、製作時間について「思っていたより早くできてしまった。」や「思ったより時間がかかった。」等の理由から「不満」とのご意見をいただきました。参加者の技量によって製作時間もまちまちなので、達成感とあわせて今後は製作目安時間、難易度の周知方法を検討していきます。</p> <p>新規作品として、これまでのイベントアンケートで参加者から頂いた要望を木材工芸指導員が精査し「ミニ座卓」「ワイドスツール」「ショートテーブル」「コンパクトテーブル」を実施しました。</p> <p>参加者からの要望をアンケートで集計し、新規</p>
--	--	--	--

			<p>作品として実施した初めての試みとなりました。</p> <p>森林館中庭では「丸太切り体験」を実施し、直径約 10 cmの檜丸太を多くの家族連れの来園者が楽しみながらノコギリを使用して切っていただきました。切った木片はコースターや鍋敷きなどに利用できることを紹介し、子供たちは喜んで挑戦されていました。体験者からは「檜の匂いが素敵」と感動されていました。匂いでも木の素晴らしさを感じていただきました。</p> <p>記念日イベントでは、8月11日には「山の日イベント」を開催し、多くの来園者に楽しんでいただきました。「クライミング体験」「モルック体験」「丸太切、薪割り、焚き火体験」「縁日コーナー」園内の各施設をまわっていただけるような「スタンプラリー」を実施しました。</p> <p>3月10日には「三頭山の日イベント」を開催し、「クライミング体験」「モルック体験」「写真コンテスト表彰式」「縁日コーナー」「丸太切、薪割り、焚き火体験」「スタンプラリー」園内の展示を見て回答していただく「都民の森クイズ」を行い、多くの来園者に楽しんでいただきました。</p> <p>特別イベントでは「ツリークライミング教室」「炭焼き体験教室」「陶芸教室」「森林セラピーとヨガ体験教室」「親子で遊ぼう森のネイチャーゲーム」「クライミング教室」「苔テラリウム作り教室」「丸太切から薪割り体験と焚き火教室」を開催し、25回192名の方にご参加いただきました。令和5年度は、新規に「丸太切から薪割り体験と焚き火教室」と「フクロウのランプシェード作り教室」「親子で遊ぼう森のネイチャーゲーム」を開催しました。参加者からの反応もよく、今後人気のイベントになりそうです。</p> <p>「シイタケ狩り体験教室」は開催時期にシイタケをニホンジカに食べられてしまった為、開催出来ませんでした。</p>
7. 充実した団体教室の実施	5.4～6.3	5.4～6.3	<p>SDGs、異常気象等、自然や環境への関心が高まる中、団体毎の要望を受け入れ団体教室を実施しました。</p> <p>木工教室（団体）では、今年度14団体316名の利用があり、自然教室（団体）では25団体516名の利用がありました。</p> <p>木工教室（団体）では、キーホルダーやティッシュ箱、レーザー加工機で作製したキット（動物</p>

			<p>等をボンドで貼りつけて作製するウッドストラップ等)のミニ木工教室で作製できるものを体験していただきました。木で物を作る楽しさや木の良い香りを感じていただきました。</p> <p>自然教室(団体)では、室内でスライドや剥製展示室を使って生き物のレクチャーを行い、身近な場所に生き物がたくさん生息していることや、環境を守ることで身近な生き物を保護することができること、森林の働き等を説明しました。また、屋外では自然散策ガイドの他、森林館周辺で野鳥の見つけ方、観察の仕方を説明しました。</p> <p>学校団体の利用は限られた滞在時間で校外学習を行う必要があるため、あらかじめ学校教育へ最適なメニューを事前に提案し、活動に役立てていただきました。自然教室と木工教室を組み合わせたメニューで、色々な体験をしていただきました。</p> <p>東京都教育庁指導部高等学校教育指導課と連携した「東京の教育資源(森林・林業)を活用した教育活動(森林探索)」の事業として、7月27日と8月2日に来園し、午前中は自然散策と解説、午後はキーホルダー作りを体験していただきました。都内の中高校生に「森林の素晴らしさ」を伝える良い機会となりました。今後も事業を継続し、森林のすばらしさや大切さを知る機会を提供することで若い世代の来園者増加に繋げていきます。</p> <p>出張対応としては、12月にビジョナリーアーツ専門学校、檜原村児童館、3月には山脇学園へ職員を派遣させ動物、サンショウウオ、熊等の解説を行いました。</p> <p>檜原村児童館では、最近村内でも目撃例がある熊のお話し、熊の生態や出会った時の対処方法を説明しました。</p>
8. 展示物の充実	5. 4、7、10、6. 1	5. 4、7、10、6. 1	<p>展示室にある剥製をより魅力的に観察していただくように入れ替えを行いました。</p> <p>森林館1階フロアでは、季節毎に森で見られる花や野鳥の写真を展示し、散策や写真撮影の参考にしていただきました。また、研修室にも来園者やイベント参加者に見ていただけるようにテン、タヌキ、ヤマドリ等を展示しました。</p> <p>誰でも、わかりやすいように園内各所にセルフガイドの看板を設置し、散策するとき気軽に自然を楽しめるように「セルフガイド」の看板を設置しました。自然観察に少しでも興味を持っていた</p>

			<p>だけるように工夫して設置しました。</p>
9. ボランティア教育	5.4～6.3	5.4～6.3	<p>檜原都民の森には 15 名のボランティアの方が在籍しています。「自然教室」では 26 回「はじめての自然ガイドウォーク」では 6 回「3 施設合同イベント」では 2 回「数馬地区旅館・民宿との合同イベント」では 2 回「温泉センター数馬の湯との合同イベント」では 1 回活動していただきました。</p> <p>ボランティアの方には、教室から野外へ出る前に双眼鏡の使い方を説明し、園内の自然散策では、他の来園者の通行を妨げないように交通整理を行っていただき、安全に自然観察できるように安全管理を徹底していただきました。</p> <p>自然教室等では、参加者への解説するポイントを事前に説明し、植物や野鳥等の説明を行いボランティアの知識向上を図り、野外指導員の補助と対応できるようにしました。</p> <p>「はじめての自然ガイドウォーク」では、ボランティア主体で大滝の路を自然ガイドしていただきました。51 人の方に参加いただきました。</p> <p>毎年 1 回、実施しているボランティア研修では、大型巣箱の調査や次年度のイベント計画や報告書の書き方の指導、最近の自然情報などを資料配布しました。情報を共有し、より良い自然教室等ができるようにボランティアの育成に取り組んでいきます。</p>
10. 高齢者・障害者の利用促進と対応	5.4～6.3	5.4～6.3	<p>来園される障害者・高齢者の方が、駐車場から森林館の中庭に車で乗り入れて施設を利用していただけのように駐車場担当職員と連携し対応しました。</p> <p>日頃は身障者用トイレやスロープの利用に障害となるものが置かれていないか等を確認しました。</p> <p>森林館に設置している貸出用の手動車椅子 1 台と電動車椅子 3 台の動作確認・タイヤの空気圧等の点検を毎月行いました。また、大滝の路を安心して走行できるように木製チップの整備や落石等による障害物の除去に努めました。</p> <p>①森林館への車両乗り入れ 34 台 ②手動車椅子貸出 0 台 ③電動車椅子貸出 27 台</p>
11. バスの利用検討について	5.7～9	5.7～9	<p>連絡バス運営会社とバス利用者の傾向、利用者数を情報共有し、増便、効率のよい運行について</p>

			<p>検討を行っていただきました。</p> <p>検討・協議した結果、運行本数については、予算上及びバス運行上、現在のダイヤが最適であるとの結論に至りました。冬期の運行については、利用者数・経費を検討し、運行は断念しました。</p>
12. レーザー加工機による作品	5.4～6.3	5.4～6.3	<p>木材工芸センターにあるレーザー加工機を活用して、様々な作品を作製しました。</p> <p>4月には、ミニ木工教室のキット作りを行いました。</p> <p>5月には、6月に開催される「中央区エコ祭り」のワークショップで使用するウッドストラップのキットを作製しました。</p> <p>6月は、来園者、イベント参加者に配布する記念品の試作品として「ひのじゃが君のコースター」を作製しました。</p> <p>8月には、森林館授乳室の看板を作成しました。</p> <p>10月には、様々な木工作品に文字や数字が入られるように試験的に作製してみました。</p> <p>11月には、園内に設置してある古くなった道標をレーザー加工機で作製し付け替えました。</p> <p>12月も園内にある古くなった道標を作製しました。</p> <p>2月には、レーザー加工機の機械の入れ替えがあり、設置されました。</p> <p>3月には、ストラップの試作品を作りました。</p>
13. 環境への配慮	5.4、12	5.4、12	<p>4月及び12月に檜原都民の森では、バイオマスと太陽光発電で作られた再生可能エネルギーに由来した電気を使用し、環境に配慮した運営を行っていることを掲載したポスターを森林館展示棟2階休憩室、森林館研修棟1階トイレ前、駐車場に掲示してPRを行いました。</p> <p>また、来園者送迎等のワゴン車2台が電気自動車を使用していることも来園者にPRしました。</p> <p>駐車場売店前の四阿、大滝の路四阿、西峰山頂ベンチ、森林館中庭に設置した遊具に多摩産材が使われていることや、木材の利用に関すること、森林の循環についてもPRしました。</p> <p>10月～4月までは、気温の低い日は館内でも温度が上がらず管理事務所前のストーブに火を入れ、薪を燃やした暖かさや心が癒される「炎のゆらぎ」を体感していただきました。薪も園内の倒木等を利用し環境に配慮したエネルギーであることPRしました。</p>

14. 職員研修の実施	5.9、6.1	5.9、6.1	<p>9月21日には、警視庁五日市警察署山岳救助隊の方に山岳事故の対応について、実際にあった檜原村での事故をどのように対応したか等の講義を行っていただきました。</p> <p>1月16日と30日で2班に分かれて神奈川県横浜自然観察の森と横須賀市自然・人文博物館を視察し、展示物の展示の仕方や案内看板の表示方法、来園者への接遇について研修を行いました。</p>
-------------	---------	---------	---

(3) 閑散期対策への取組

15. 閑散期の取組	5.6、12、6.1～3	5.6、12、6.1～3	<p>6月には梅雨時期の閑散期対策として、室内で体験できるクライミング教室を6月17日午前・午後の教室を開催し、8名の方が参加しました。講師の指導のもとクライミングウォールの最上部まで登ることが出来ました。6月25日に「苔テラリウム作り教室」を午前・午後開催し、19名の方が参加しました。園内の苔の解説や、苔テラリウムの製作を楽しんでいただきました。今年も大変応募者の多い人気のイベントになりました。</p> <p>梅雨の時期に咲き始める「ヤワタソウ」や「コアジサイ」などの開花情報をホームページやSNSに投稿し、来園者の増加に努めました。</p> <p>冬期期間の12月～2月は、数馬バス停からの無料連絡バスが運休しておりますので、来園者のアクセス向上の為、イベント開催時にマイクロバスによる送迎を実施しました。12月3人、1月11人、2月7人、合計21人の利用がありました。</p> <p>12月2日に「陶芸教室」を開催し、9名の方が参加しました。1月20日にも「陶芸教室」を開催し、5人が参加しました。応募は多かったです、当日の天気が雪予報の為、キャンセルする方が多く出てしまいました。1月27日には「クライミング教室」を開催し、8名の参加がありました。</p> <p>降雪の状況や三頭大滝の凍結状況や道路状況を随時発信しました。</p> <p>2月11日の特別イベント「フクロウのランプシェード作り教室」は、雪予報の為、中止しました。応募も大変多く実施できず残念でした。</p> <p>2月18日には、初めての「軽アイゼン登山教室」を開催し、10名が参加しました。雪が少なかったのですが軽アイゼンの装着、歩き方の講習を行いました。</p>
------------	--------------	--------------	---

(4) 施設の広報に関する取組

16. ホームページ等の充実	5.4~6.3	5.4~6.3	<p>園内の四季折々の最新情報をホームページやSNSを活用して掲載し、閲覧者がわくわくする情報を提供しました。</p> <p>開園時には毎日の気温や天候をホームページへ掲載し、来園時の服装や天候状況の確認の参考にさせていただきました。</p> <p>閲覧履歴データを確認すると、携帯端末からのアクセスが26%ホームページ内で最も閲覧されているのは「コース紹介」「バスの時刻表」「交通案内」が最も閲覧され、次いで「イベント申込」や「都民の森ニュース」で開花についての記事の閲覧が高い傾向にありました。SNSの投稿では、渡り鳥の飛来に関する投稿のエンゲージ数が最も高い280ポイントあり、次いで例年問合せの多い花の開花投稿が144ポイントから237ポイントありました。</p> <p>閲覧者の多くがバスや車でのアクセス方法を調べていることが推察できます。アクセス方法の次にコース紹介を多く閲覧していることから、閲覧者の多くが登山目的、渡り鳥の飛来や開花情報を収集しているものと推察されます。</p> <p>ホームページやSNSの投稿では、登山をする際の楽しみ方や花や野鳥の情報を取り入れると共に、登山道の状況、土・日・祝日の駐車場の状況、連絡バスの時刻紹介を取り入れ、閲覧して来園していただけるように工夫し発信しました。</p>								
17. イベント案内の配布等	6.2	6.2	<p>令和6年度のイベント案内は、園内各所、イベント参加者、近隣施設、都庁内観光案内所、各種団体、学校関係、登山用品を扱うショップ等へ送付しました。</p> <p>檜原村の4月広報配布時に、村内各世帯にイベント案内を配布しました。</p> <p>管理事務所前でも、園内の説明、イベント等の説明を行う際にイベント案内を配布しました。</p> <p>繁忙時には、駐車場や売店前で配布しました。</p> <table border="0" data-bbox="826 1756 1294 1921"> <tr> <td>イベント参加者</td> <td>902部</td> </tr> <tr> <td>来園者アンケート回答者</td> <td>19部</td> </tr> <tr> <td>近隣施設等</td> <td>5,766部</td> </tr> <tr> <td>合計</td> <td>6,687部</td> </tr> </table>	イベント参加者	902部	来園者アンケート回答者	19部	近隣施設等	5,766部	合計	6,687部
イベント参加者	902部										
来園者アンケート回答者	19部										
近隣施設等	5,766部										
合計	6,687部										
18. ローカル紙等に掲載	5.4~6.3	5.4~6.3	<p>檜原都民の森の四季それぞれの見どころの紹介、自然教室や木工教室等のイベントの開催などの情報を雑誌等の出版社や撮影会社へ情報の提供</p>								

			<p>を行うとともに、画像要望には無償で提供しPR活動を行いました。</p> <p>①雑誌 12回掲載 ②TV番組 7回の撮影 ③インターネット 5回</p> <p>多くの方に檜原都民の森を知っていただく為、積極的に協力を行いました。</p>
19. PR用DVDの配布	5.4~6.3	5.4~6.3	<p>配布を希望された来園者には、管理事務所前で上映しているPR用DVDを配布して檜原都民の森をPRしました。</p> <p>「外出できない両親に映像を見せたい」「散歩グループでみたい」という来園者からの配布依頼があり8枚を配布しました。</p> <p>DVDの映像はホームページに掲載しているYouTubeで視聴することができますが、インターネットで閲覧が出来ない方や、自宅のテレビ画面で映像を視聴したいという方からのニーズがあるようです。</p> <p>今後も継続してPR用DVDを配布して、檜原都民の森をPRしていきます。</p>
20. 森林セラピーロードのPR	5.4~6.3	5.4~6.3	<p>管理事務所窓口での案内、自然教室（団体教室も含む）ホームページやSNSを活用して、四季それぞれの森林セラピーロードの魅力を発信しました。</p> <p>森林セラピーロードで歩きながら見られる植物（ヤマシャクヤク等）や野鳥（オオルリ等）の情報、セラピーロードから見える山の景色、三頭大滝の凍結状況を来園者の皆さんが観察できる時期に発信しました。</p> <p>イベントでは、自然教室（団体教室を含む）や「はじめての自然ガイドウォーク」で森林セラピーロードの解説や活用方法をPRしました。団体教室では、東京都教育庁との連携事業で来園した中高校生、町田市中学校教育研究会理科部、みたか・ちょうふ自然かんさつ会、東京生物教育研究会、ガールスカウト東京、林野庁の方がフィールドワークで東南アジア諸国の機関等の方をご案内しました。</p> <p>9月3日に「森林セラピーとヨガ体験教室」でも森林セラピーロードを活用しながらPRを行いました。</p> <p>東京都職員共済組合、東京都市町村共済組合のツアーの行程の中に森林セラピーロードを入れて</p>

			いただき、PRを行いました。
--	--	--	----------------

(5) 地域連携や地域振興、関連施設との連携への取組

項目	実施予定時期	実施時期	成果等
21. 檜原村等の連携	5.4~6.3	5.4~6.3	<p>檜原村との連携では、4月1・2日に代々木公園で開催された「アウトドアデイジャパン2023」の「名産品大抽選会」に「ひのじゃが君キーホルダー」等を景品として出品し、イベント案内の配布も行いました。</p> <p>6月4日には、中央区立あかつき公園で開催された「中央区エコまつり」に参加し、ウッドストラップのワークショップやイベントパンフレットの配布等、檜原都民の森のPRを行いました。</p> <p>7月には、村民課主管の法務省主催の「社会を明るくする運動」の啓発の為、森林館玄関前に「のぼり」の設置と「ティッシュ」を配布しました。</p> <p>7月13日には、「森林セラピー事業」の視察を受け入れ、説明・案内を行いました。</p> <p>多摩移管130周年記念イベントとして「デジタルスタンプラリー」たまとレジャーハントの設置施設として、のぼり旗、ポスターの掲示を行いました。</p> <p>8月19・20日の2日間「第35回払沢の滝ふるさと夏まつり」が開催され「檜原都民の森ブース」を設置し、PRを行いました。</p> <p>10月1日には4年ぶりに「第11回東京ヒルクライムHINOHARAステージ」が開催され、開園前の檜原都民の森駐車場をゴールとして、大会運営に協力しました。</p> <p>10月5日には「西多摩郡町村議長会議員親睦会」が開催され、西多摩郡各地域の46人の議員が参加され、森林セラピーロードの散策とミニ木工教室「ティッシュ箱」の作製を楽しんでいただきました。</p> <p>檜原村が後援している10月7~8日に開催された「第30回日本山岳耐久レース長谷川恒夫CUP」が3年ぶりに開催され、園内の登山道及びリタイヤした方の送迎に駐車場を利用いただき大会運営に協力しました。</p> <p>1月5日には、檜原村と連携している中央大学のSEP連携事業で学生が来園し、販売や土地利</p>

			<p>用に関する制限等を説明し、今後、売店と協力し事業が可能かどうか検討していきます。</p> <p>檜原村の東京都職員共済組合、東京都市町村職員共済組合を対象に行っている森林セラピーツアーが4月から10月まで16回209人の方が参加しました。</p> <p>イベント案内の配布、ひのじゃが君キーホルダーの配布等を行いました。</p> <p>林野庁の国際連合食糧農業機関（FAO）のワークショップが11月1日に開催され、林野庁森林整備部海外支援室と連携し、東南アジア各国のガイドンス・森林セラピーロードのガイド等を行いました。</p> <p>警視庁五日市警察署との連携では、5月3日にJR武蔵五日市駅前で行われた「山岳事故防止キャンペーン」が開催され、檜原都民の森のパネル、イベント案内の配布、啓発物品の提供として「ひのじゃが君のキーホルダー」を配布していただきました。</p>
22. 奥多摩都民の森、山のふるさと村	適宜	5. 4～5、8～12、 6. 1～3	<p>4月は、5月に行われる合同宿泊イベントの細かな調整を行いました。</p> <p>5月13～14日に檜原都民の森が幹事施設となり、三施設合同宿泊イベント「春の檜原・奥多摩山歩き～がつつり縦走」を開催し、22名の参加がありました。天候が悪く行程を変更し、1日目は三頭山へ鞆口峠から登り森林館に降り山のふるさと村に宿泊し、2日目は奥多摩湖畔のいこいの路を散策しました。</p> <p>9月28日に三施設の合同会議を開催し、各施設の近況状況を報告し情報交換を行いました。また、10月の合同宿泊イベントの最終打合せを行いました。</p> <p>10月21～22日に奥多摩都民の森が幹事施設となり三施設合同宿泊イベント「秋の檜原・奥多摩山歩き～松姫峠周辺」を開催し、19名が参加しました。1日目は風張峠から鞆口峠まで、2日目は鶴峠から奈良倉山、松姫峠、鶴寝山まで登山を行いました。参加者の年齢層が高かった為、歩くペースに配慮しました。</p> <p>12・1月には、山のふるさと村からご紹介いただいた一般社団法人おくたま地域振興財団に「陶芸教室」の講師を派遣していただきました。</p> <p>2月27日には、三施設の合同会議を山のふるさと</p>

			と村で開催しました。各施設の取組状況や情報交換を行い、来年度実施する三施設合同宿泊イベントについて協議しました。
23. 地域振興、地域事業所とのタイアップ	適宜	5. 4、7～12、6. 1	<p>4 月には、数馬地区の旅館・民宿に伺い 11 月と 12 月に開催する合同イベント「星空観察会 in 数馬」のパンフレットを配布、説明を行いました。</p> <p>7 月には、8 月に開催予定の「山の日」イベントの実施に向けポスターとパンフレットの配布を行いました。</p> <p>8 月 11 日には「山の日イベント」を開催し、檜原村の飲食店等で使用できるクーポン券を作成し、地域振興の活性化に努めました。</p> <p>11 月 18 日に「しし座流星群 in 数馬」を開催し、12 月 23 日に「スターウォッチング in 数馬」を開催し、9 名が参加しました。</p> <p>両日とも天気に恵まれたたくさんの星を観察することが出来ました。満足度調査でも 100%をいただくほど満足のいくイベントになりました。</p> <p>1 月には、来年度の予定とタイアップすることで地域の付加価値の向上、地域の知名度のアップ、相互の利用客の増加に繋げていくように協力を求めました。</p>
24. 温泉センターとの連携	5. 4～6. 3	5. 4～6. 3	<p>1 年を通して森林館内に檜原温泉センター数馬の湯の利用割引券配布ポスターを数箇所掲示し、窓口において利用割引券を 1,537 枚配布しました。また、檜原都民の森のポスター、イベント案内を温泉センター数馬の湯に置かせていただき PRを行っていただきました。</p> <p>10 月には、11 月開催予定の「数馬地区で紅葉の滝巡り」の打合せを行い、行程の調整を行いました。</p> <p>11 月 2 日に、檜原温泉センター数馬の湯との合同イベント「数馬地区で紅葉の滝巡り」三頭大滝や数馬地区の菅平の滝、夢の滝、九頭竜の滝、竜神の滝を巡りながら野外利用指導員がガイドを行い、数馬の湯に立ち寄り入浴、売店での買い物、食事を楽しんでいただき、相互の施設の活用を図り満足していただけるイベントを実施できました。</p>

(6) 業務効率化への取組

項目	実施予定時期	実施時期	成果等
25. 予算の抑制	5.4～6.3	5.4～6.3	<p>朝礼時に電気の消し忘れ、こまめな消灯等、節電について職員等に周知し、さらに事務所のガス暖房機の設定温度をこまめに調整、不用箇所の暖房を切り光熱費の節約に心掛けました。</p> <p>今年度は特に電気料、燃料費がさらに高騰しているため、節電等に職員一団となり取り組みました。</p> <p>5月には、オートバイ駐車場の倒れていた縁石を職員で修繕し、8月には、スズメバチの巣を職員で駆除しました。9月には、丸太切り体験のノコギリが長く使えるように、また、よく切れるように職員で刃を研ぎ、12月には、古くなった登山道の案内看板をレーザー加工機で製作し、職員で設置し予算の抑制に努めました。</p> <p>1月には、冬季イベント参加者の送迎を職員が行いました。</p> <p>2月は5日間、3月は3日間と積雪があり職員で除雪を行い予算の抑制に努めました。</p> <p>また、コピー用紙の裏面利用を図り用紙の節約に努め経常的経費の削減に努めました。</p> <p>来年度のイベントパンフレットの配送について、車で持参できる事業所等には、直接職員が持参し郵送料の節約を行いました。</p>
26. イベント定員の見直し	5.7、12	5.7、12	<p>イベントの実施状況を精査し「苔テラリウム作り教室」は来年度から現在の定員10人から15人程度に増員することで調整し、9月に実施した「ヤマネの巣箱作りと保全活動」は定員10名となっていますが、家族での参加もあるので20名へ増員しました。その他のイベントは、現在の定員が充実したものが行えると判断し現状のとおりとしました。</p>
27. 駐車場満車時の対応	5.4～11	5.4～11	<p>繁忙期は、檜原都民の森の駐車場が開園後すぐに満車になることから、1人でも多く檜原都民の森を利用していただけるように今年度も奥多摩周遊道路の駐車場を東京都建設局より借用して、臨時駐車場として利用できるようにし、檜原都民の森駐車場まで無料送迎を行いました。</p> <p>臨時駐車場から檜原都民の森駐車場間の来園者</p>

			<p>送迎サービスを電気自動車等で感染対策を行い、1,911人の方にご利用いただきました。</p> <p>駐車場の満車日数は、年間35日でした。最も満車日が多い月は、新緑の5月で8日間、次に多い月は10月と11月の6日間でした。</p> <p>職員や施設関係者が通常使用している駐車スペースについても、来園者に使用していただくため、事務所より遠く離れた周遊道路に隣接している臨時の駐車場に駐車し、1台でも多く来園者が駐車いただけるように配慮しました。</p>
28. 作業の組み合わせを図る	適宜	5.12	<p>園内を巡視した際に確認した倒木や転石は、排除するだけでなく、補修材として登山道の階段整備や落石防止用の土留等に有効活用しました。</p> <p>6月には、ブナの路の沢沿いの登山道で三頭沢を渡る箇所において大雨で石が流されてしまい渡りにくくなってしまいました。そのため流れてきた周辺の石等を使い周辺を整備しました。</p> <p>7月には、ハリモミの路の路肩の修繕を行いました。倒木や現場近くにある木材を有効活用しました。</p> <p>10月には、ハリモミの路の修繕を行いました。不要な箇所の土留の木材を活用しました。作業効率と廃材になる木材を再利用できました。</p>

3. 3ヵ年事業計画書における令和3年度取組内容（管理報告）

（1）適切な維持管理を行うための取組

項目	実施予定時期	実施時期	成果等
29. 建物の維持管理	適宜	5.4、6、7、6.3	<p>安全管理点検マニュアルに基づき年5回の点検、随時点検を行い、来園者が安心して利用できるよう維持管理に努めました。危険が伴うような箇所は、ありませんでした。</p> <p>園内の建築物は木製が多く腐蝕等の進行が早いことから、安全性の確保に努めなければならないことから、来園者に怪我がないように巡視（目視、打診等）を定期的に行いました。</p> <p>建物の外回り、雨漏り、雨水の排水箇所、除水施設周辺の除草、森林館・木材工芸センターの手摺、各テラス・ベンチの点検、照明のスイッチ・明るさ・動作確認、暖房の配管と壁紙の確認、冬季の水道等の凍結防止、屋根からの落雪による事</p>

			<p>故防止等の確認を行い、安全で安心して使える施設を維持しました。</p> <p>鞆口峠のテラスは、9月から骨組みの老朽化が進み危険な為、使用を休止しています。</p> <p>観光庁の施設改修の補助事業について、現在行われていないとの確認が取れました。今後も、補助金が活用できるものを検討し、東京都環境局に提案します。</p>
30. 遊歩道・登山道の安全管理	適宜	5.4～6.3	<p>日々の巡視、安全管理点検マニュアルに基づく年5回の点検を実施し、来園者の安全確保に努めました。さらに、年間を通じ土曜日、日曜日、祝日には委託事業の檜原村シルバー人材センターからの派遣担当者2名による三頭大滝の路及び野鳥観察小屋までの遊歩道等の安全点検を実施いたしました。</p> <p>6月には、降雨による増水によりブナの路、三頭大滝の上分岐～ムシカリ峠までの区間を通行止めにし、安全管理に努めました。</p> <p>ハリモミの路登山道の路肩の修繕を6月、7月、10月に職員及び檜原村シルバー人材センターの派遣作業員で実施しました。</p> <p>倒木の撤去を6月にブナの路、9月にかおりの路で実施しました。</p> <p>降雨により、大滝の路のチップが流れてしまい、補修作業を8月、9月に実施しました。</p> <p>ハチの巣の駆除を森林館研修棟の上の連絡道、見晴らし小屋、かおりの路の3箇所で行いました。</p> <p>12月には、三頭大滝の分岐付近の石山の路で落石があり、職員で撤去を行いました。</p> <p>2～3月の積雪の際には、出合いの路、大滝の路の除雪を行いました。</p> <p>3月の巡視中、ブナの路の三頭大滝上のテラス手前の沢沿いの石積の一部が抜けてしまい路肩が弱くなっている箇所が見つかり、職員では修繕ができないので、多摩環境事務所の担当者に連絡しました。</p> <p>イベント参加者や来園者の利用者アンケートでは、遊歩道・登山道の整備状況について、906件の回答中「とても満足」81.8%「満足」17.1%と高い評価をいただきました。</p>

31. 滝見橋の点検	5.9、6.3	5.9、6.3	<p>滝見橋は、檜原都民の森の見どころでもある三頭大滝が一望でき、小さいお子様からお年寄りまで年間を通じて気軽に散策でき、来園者が最も利用する施設です。目視による点検は、施設巡回員の必須項目に入れて定期的に確認しました。</p> <p>9月・3月には職員による総点検を実施しワイヤーの張りや、ボルトの緩み、床板、橋台、桁等を点検しました。また大雨・積雪等の際には、随時点検し、安全確保に努めました。</p>
32. 遊具等の点検	5.4～6.3	5.4～6.3	<p>三頭山西峰のベンチ、森林館中庭の木製遊具、売店前の四阿、大滝の路の四阿、売店前の滑り台の遊具等 11 基については、職員による点検を毎月実施して安全確認を行いました。特に森林館中庭の遊具については、多くの子供達が利用されることから、部品の欠損等がないか細心の注意を払いました。8月には、専門業者による点検を実施し、不具合な箇所はありませんでした。</p>
33. 備品の点検及び維持管理	5.4～6.3	5.4～6.3	<p>備品の管理を徹底し、不具合が生じ来園者にご不便をかけないように定期的に点検・清掃を行いました。職員が対応できる修繕については、すぐに実施し、経費の節減と不具合な期間の短縮を行いました。また、業者へ依頼する修理については、来園者から苦情が出ないように迅速に行い、サービスが低下しないように努めました。</p> <p>館内の除湿機、地形模型、季節の情報マルチ映像、鳥の声検索システム、森の花検索システム等の点検を行いました。</p> <p>修繕では、10月に森林館展示棟2階の「鳥の鳴声」が故障してしまい修繕しました。森林館研修棟1階の地形模型も映像が映らなくなってしまったので、3月に修繕し、造作物の修繕も合わせて行いました。</p> <p>今年度の機能回復の備品の購入では、駐車場監視カメラ2台、テラステーブル5台、カメラ防湿庫2台を購入し、サービス向上を目的にベルトサンダー1台、電子天体望遠鏡1台、i p a d4台、製氷機1台、売店レジ1台を購入しました。</p>
34. 暴風雪雨後の点検	適宜	なし	<p>年5回実施する定期的な安全管理点検とは別に、安全管理点検マニュアルに基づき、暴風雪雨後には職員全員が分担して園内の点検を実施することとなっております。8月15日に台風第7号の接近に伴う降雨後に点検を行いました。三頭沢の増水により、開園時から11時までブナの路の一部</p>

			(三頭大滝分岐～ムシカリ峠区間)を通行止めにしました。土砂の流れ出し、倒木もありませんでした。
--	--	--	---

(2) 事故及び自然災害等を未然に防ぐための安全対策及び発生時の対応

項目	実施予定時期	実施時期	成果等
35. 事故、自然災害等を未然に防ぐための取組	適宜	5.4～6.3	<p>園内の巡視時には、来園者に声をかけ、道迷い、登山時間の確認をし、安全に登山していただけるように取り組みました。</p> <p>園内の巡視、通報により注意看板等の設置を行いました。4月には、鞆口峠から三頭山に登った方が熊と遭遇したとのことで、注意看板を設置しました。</p> <p>相模原市のキャンプ場での倒木による死亡事故を受け、園内の遊歩道・登山道及び建物等に倒木による人的被害が及びそうな範囲の倒木調査を行いました。見晴らし小屋近くの枯木があり、ロープを張り倒木危険箇所に近寄れないように措置し、森林館研修棟山側の枯木については、遊歩道への倒木危険がありましたので、伐採しました。5月からは、雨水の集中による登山道の崩壊を防ぐ為、水切りを設置しました。6月には、降雨による増水、7月には、三頭大滝に登ろうとしていた男性2名女性1名に登山道以外立入りが出来ない事、東京都の名勝に指定されていることを説明し、三頭大滝から退出していただきました。</p> <p>9月からは、夕方暗くなるのが早くなってくるので、園内に看板を設置し、注意喚起を行いました。暗くなる時間、ライト等の照明器具の携帯について説明を行い、無理のない登山をしていただくようにしました。10月には、深山の路で滑落してしまった箇所にロープを張り注意喚起を行いました。1月には、地震発生時の対応について、職員で再確認を行いました。発生時の園内放送、避難誘導、地震情報・道路状況について確認を行いました。1月～3月には、積雪があり、屋根からの落雪による事故防止、軽アイゼン携帯の登山、雪予報時のイベントの中止等を行い、来園者に対する安全策を講じました。3月には、バスレーンに腰かけてしまう方がいるので、バスの出入りもあるので危険であることを注意喚起しました。</p>

36. 防災訓練	5. 11	5. 11	<p>11月8日に秋川消防署檜原出張所の指導による火災発生の通報訓練及び消火器や屋内消火栓の使用した放水訓練を行いました。職員、会計年度任用職員、レストラン職員、檜原村シルバー人材センターの派遣者が参加し、防火に対する意識の向上、有事に備えての認識を深め、実際の火災を想定し、通報手順・初期消火手順・館内放送手順・館内消火栓の操作要領について、再確認を行いました。</p>
37. 救命救急訓練	5. 11	5. 11	<p>防災訓練と併せ、秋川消防署檜原出張所の指導により出血を想定し、圧迫止血法など三角巾を使用した救急救護訓練を行いました。園内で発生した急病人や怪我人、奥多摩周遊道路でのバイク事故での負傷者に対して、職員全員が適切に対処できるように訓練を行い、緊急時に備えていきます。</p>
38. 緊急時の対応	5. 4～6. 3	5. 4～6. 3	<p>5月27日には、奥多摩周遊道路 13Km ポストで事故を起こし、負傷者が檜原都民の森駐車場警備室に運ばれてきましたので、救急車到着まで負傷者の観察、転倒時の状況を聞き取り、救急隊、警察官に伝え、搬送しやすいように誘導を行いました。</p> <p>6月29日には、ブナの路テラスのムシカリ峠側で倒木があると午前10時頃通報があり、イタヤカエデの老木が倒れておりましたが、怪我人や登山道への被害はありませんでした。翌日、ブナの路を横断して倒れているイタヤカエデを職員で伐採し、安全に通れるように処理しました。</p> <p>7月には、出会いの路と森林館研修棟山側の連絡道でハチに刺された人がおり、手当てとハチの巣の駆除を行いました。</p> <p>9月17日には、駐車場でしっかり停車させずにギアが入っていた為、クリープ現象で前に進んでしまった車が擬木柵にあたり看板を留めるブランケットを破壊しました。人的被害はなく車の所有者の保険で直していただきました。23日には、奥多摩周遊道路 14.5Km ポスト付近で事故を起こしたライダーが自力で檜原都民の森駐車場警備室まで通報依頼をしにきたので、怪我の手当を行い警察、消防に通報しました。30日には、三頭山西峰から鶴峠に間違えて下りてしまったとの通報があり、その後連絡がとれなくなってしまい濃霧が発生し、登山道も暗くなるので五日市警察署に相談し、4人の捜索隊を出していただきました。午後5</p>

			<p>時 40 分に車を取りにきた 2 人を確認し残る 3 人の無事を確認しました。三頭山西峰から鶴峠に行く分岐には、注意看板を設置しており見過ごすことはないと考えておりましたが、濃霧により確認できなかったと考えられます。高齢者の方の入山時には、声を積極的にかけ、情報の提供と万が一に備え、情報を収集するようにします。</p> <p>10 月には、五日市警察署より情報提供があり「80 歳代の認知症の男性が、家族から捜索願いが出ている」とのことで園内を確認したところ、駐車場バス停に対象者と思われる方を発見し、本人確認後、保護し、到着した五日市警察署員に引き渡しました。</p> <p>檜原村観光協会随同行のセラピーツアーで足をくじいた女性を大滝休憩小屋まで迎えにいき応急処置を行いました。救急搬送は辞退されました。</p> <p>登山者から「怪我をした夫婦がいる」と通報を受け、職員を向かわせ三頭大滝休憩小屋で合流しました。大沢山から深山の路で下山中、奥様が滑落し、それを助けようとしたご主人が 20～30m 滑落したそうで、自力で登山道まであがり、大滝休憩小屋まで下山されたそうです。</p> <p>救急隊到着まで、応急手当を行い搬送に協力しました。</p> <p>奥多摩周遊道路でオートバイ同士の交通事故により事故箇所が通行止めになり、奥多摩湖側に通り抜けできないことを園内放送、駐車場警備員から周知しました。</p> <p>3 月には、奥多摩周遊道路でオートバイの転倒事故があり、負傷者が迅速に搬送されるよう怪我の状態の確認、処置、保温、救急隊への連絡、交通整理を行いました。</p>
39. 檜原村等との連携協議	5. 4～6. 3	5. 4～6. 3	<p>毎月、月初めに実施される檜原村幹部会（所長）に出席し、村の方針及び檜原都民の森の情報等を報告し情報共有を行いました。</p> <p>檜原村新型コロナウイルス感染症対策本部会議では、5 月 8 日以降の新型コロナウイルス感染症の取扱いが 2 類から 5 類に変更されることに伴い、檜原都民の森の取組を報告し、村の他施設との調整を行い、対応にあたりました。</p> <p>檜原村防災担当と台風対応について、連絡体系、勤務体制の確認を行いました。台風接近時には進路、予想雨量等の情報を共有し、災害発生時の対</p>

			<p>応について確認しました。</p> <p>定期的に防災無線の点検を行いました。</p> <p>警視庁五日市警察署との連携では、バイク事故等の対応、駐車場で「二輪車、自転車交通事故防止キャンペーン」「山の日イベント」での啓発物品の配布、積雪時の情報共有を行いました。</p> <p>東京消防庁秋川消防署との連携では、園内の怪我人の対応、火災予防運動の横断幕の掲示、「山の日イベント」及び「三頭山の日イベント」での啓発物品配布や車両展示等、バイク事故等の対応、積雪時の情報共有を行いました。</p>
40. 24時間監視体制	5. 4	5. 4	<p>檜原都民の森施設を熟知している檜原村シルバー人材センターの派遣者が職員の不在となる夜間・休園日に宿直・日直として常駐し、24時間体制で緊急時に対応できる監視体制を構築しています。</p> <p>また、五日市警察署にも巡回警戒の依頼を行いました。</p> <p>緊急連絡体制については、東京都をはじめ警察署や消防署のほか檜原村の防災担当や各関係施設を含めたものを構築しました。</p> <p>本年度も休園日・夜間に緊急に呼び出しを行う事案はありませんでした。</p>

(3) その他（個人情報管理・環境配慮その他法令遵守等）

項目	実施予定時期	実施時期	成果等
41. 自然環境保全教育	5. 4～6. 3	5. 4～6. 3	<p>4月26日に開催した「早春の芽吹き講座」で、芽吹きをはじめた樹木を中心に野外観察を行い、春先に植物が一斉に咲く「スプリングエフェメラル」という現象等を説明し、景観生態学や環境保全について講義を行いました。</p> <p>「イワウチワ」を題材に東京都の「絶滅危惧種」について解説しました。希少植物の盗掘やサンショウウオの密漁が園内でも度々発生することを踏まえ、無許可の採集を注意する呼びかけを行いました。</p> <p>5月6日に開催した「夜の哺乳類と春の星座観察」では、富山市科学博物館学芸員の方を講師に招き、自然観察を行う上で、野帳に観察記録を残すことの大切さについて解説しました。そのほかニホンジカ等の希少植物の食害について解説しま</p>

			<p>した。</p> <p>6月は「夏鳥ウォッチング」「ウツギ・アジサイ観察」「はじめてのシダ観察入門」で野鳥観察のルールやマナー、ニホンジカ等の食害により植生保護柵がないと自然教室が行えなくなる状況を説明、特別保護区によって希少生物の棲息場所が保護されていることについて解説しました。</p> <p>7月には「溪流のサンショウウオ観察で生態を学ぶ」では、東京都立大学大学院の客員研究員を講師として招き、小学生向けに両棲類の分類方法や観察方法を解説しました。</p> <p>「昆虫先生とゼフィルスを探そう」では、あきる野市で生物の調査研究をしている方を講師に招き、ミドリシジミの仲間のゼフィルスを中心に小学生向けの昆虫観察を行いニホンジカ等により低木層が壊滅的に消失したことに伴い昆虫にも相対的に減少していることを解説しました。</p> <p>「ヒメボタルと夜の森で昆虫ツアー」では、横須賀自然・人文博物館学芸員を講師として招き、ヒメボタルが自然度の高い山間部にしか棲息しないことや、環境破壊や伐採が入ると棲息域の分断が起こることを解説しました。</p> <p>「昆虫先生と昼の森で昆虫ツアー」では、高尾ビジターセンターで勤務していた方を講師として招き、朽木に集まる昆虫類の生態や特徴について解説し、わずかな環境変化で生き物の種類が変化する様子を参加者に知っていただきました。</p> <p>「溪流のサンショウウオ観察と両棲類を学ぶ」では、山脇有尾類研究所長を講師として招き、希少生物保護を目的とした飼育活動の話や2018年に都内で新種記載されたヒダサンショウウオを例に種の保存方法について解説しました。</p> <p>8月には、「溪流のサンショウウオ観察と環境問題を学ぶ」では、東京都立大学大学院元助教授を講師として招き、三頭沢での観察や近年の環境変化で本来のサンショウウオの繁殖地が失われている経緯や小型サンショウウオの新種が発見されていること等を解説しました。団体教室では、日野市子育て課、東京都教育庁、みたか・ふちゅう自然観察会の夏休みの子供たち向けにサンショウウオの観察、環境保護をすることにより未だ発見されていない生物を後世へ残す重要性について考え、ニホンジカ等の食害により壊滅的に</p>
--	--	--	---

			<p>荒れ果ててしまった三頭山の植生を観察していただきました。</p> <p>町田市中学校教育研究会理科部、東京都生物教育研究会、小山中央小学校の理科教員向けの自然ガイドを行い、授業で活用していただけるような森林の構成や野生動物の痕跡を通じて自然保護の重要性を解説しました。</p> <p>9月には「三頭山の地質講座」では、和光高等学校元教諭を講師として招き、地質と森林構成の繋がりについて解説しました。</p> <p>「ヤマネの巣箱作りと保全活動」では、ニホンヤマネの保護をテーマに希少野生動物が棲息しづらくなっていく状況を一刻も早い環境保護の取組と植生保護柵の必要性について説明しました。</p> <p>「森のスタディーツアー“森林について考える”」では、新渡戸文化中学校の教諭を講師として招き、中学生や高校生へ園内の環境を活用した様々な取組、森林の利用方法について考えて提案していただきました。</p> <p>「親子で遊ぼう森遊び」では、小学生とあそびながら自然体験を行い、森林保全の重要性を知っていただきました。</p> <p>10月には「野生動物調査入門」では、荒廃した園内の様子を観察しながら一日も早い自然環境保存の対策が必要な状況を知ってもらいました。</p> <p>三施設合同宿泊イベント「秋の檜原・奥多摩山歩き～松姫峠周辺」では、大型哺乳類による森林被害の現状について参加者に説明し、環境保全について考えていただきました。</p> <p>「紅葉の森でカエデ観察」では、ニホンジカによる観察対象樹木が減少していく状況を参加者に見ていただき、園内で目立つようになってきたディアライン（樹木の190～195cm位の高さまでの下層植生や下肢をシカが食べるため、遠くまで見通しがよくなっている状態）の解説を行いました。</p> <p>11月には「数馬地区で紅葉の滝巡りガイド」では、ニホンジカ等による獣害被害の説明を行いました。</p> <p>「はじめての自然ガイドウォーク」では、ボランティアを中心に森林の役割について解説しました。</p> <p>「木の実のリース作り」では、リース作りに使われる木の実がある環境について解説しました。</p>
--	--	--	--

			<p>林野庁の国際連合食糧農業機関（F A O）のワークショップでは、西多摩郡の森林状況や植生保護の現況、獣害被害により荒廃した三頭山の植生状況を解説しました。</p> <p>和光鶴川幼稚園の子どもたちと父母の方に野生動物の痕跡観察等を行い、野生動物と人間のかかわり方について考えていただきました。</p> <p>12月には「モミの葉でクリスマスリース作り」では、森林の仕組みについて解説しました。</p> <p>「ふたご座流星群と夜の哺乳類講座」では、昔は花の百名山と呼ばれた三頭山もニホンジカ等の食害により荒廃した森の状況を説明しました。</p> <p>ビジョナリーアーツ専門学校での出張講座では、野生動物調査方法やデータ分析等のやり方、自然環境や棲息地保全についての講義を行い、野生動物を保護するために実施した調査事例を解説しました。</p> <p>檜原村児童館への出張講座では、動物の話をし、さらに最近、檜原村での目撃情報の多いクマの生態等の話もしました。</p> <p>1月には「冬鳥ウォッチング」では、観察している野鳥がこの時期に食べている餌や食痕の話を行い、生態学的な解説を行いました。</p> <p>2月には、昨年、モグラの出張講座を行った和光鶴川幼稚園の「モグラ」をテーマにした環境教育が小学館の「第59回わたしの保育記録」大賞に約500組から幼児教育と自然科学のコラボが評価され1位に選ばれました。</p> <p>3月には「野鳥の巣と羽毛講座」では、標本を保存する意義について参加者へ説明し、図鑑やインターネットでは習得しきれない情報を標本から学ぶことができることを知ってもらいました。</p> <p>「早春のバードウォッチング」では、ニホンジカにより深刻な植生被害を受けている現状について参加者に理解してもらいました。</p> <p>東海大学菅生高等学校中等部には、野鳥観察のなかで、ニホンジカの食害により荒廃した園内の環境変化によって見られなくなった鳥の解説を行いました。</p>
42. 野生シカ対策	5.4~6.3	5.4~6.3	<p>野生シカによる食害が拡大し、園内の希少植物が年々減少しているため、保護対策として植生保護柵を設置しており、設置してある植生保護柵が破損していないか月1回職員による点検を実施し</p>

			<p>ました。</p> <p>7月には、シカ柵内で見られる都内唯一のヤワタソウが開花しました。</p> <p>9月には、S1、S2、S4のシカ柵に引っかかっていた倒木処理を行いました。また、シカ柵内で見られなくなったハンカイシオガマの開花を確認しました。</p> <p>令和5年度は、森林館周りの植生回復を目的に東京都環境局と設置箇所を分担し、シカ柵を設置する計画を立て、東京都環境局担当分が設置されシカが入れない環境が整いました。</p> <p>今後は、森林館周辺の植物の再生課程を記録し展示していきます。</p>
43. 個人情報の保護	5.4～6.3	5.4～6.3	<p>個人（機密）情報の漏えい事故を防ぐため、イベント申込み時のはがき・名簿は集計後、シュレッター処理し、個人情報の保護に努めました。また、イベント等の申し込み受付時には他の来園者の住所や氏名等の個人情報が見られないように配慮するよう職員・ボランティア・イベント講師へ周知しました。</p> <p>10月には、檜原村役場において「情報セキュリティポリシー」の調査に関わる説明会に出席し、今後、調査を行い情報セキュリティの弱い部分を見つけ改善していきます。</p> <p>11月には、東京都環境局からご案内いただいた「インシデント対応演習（実機演習）」を職員1名が受講しました。今まで、このような研修を受講してことがなかったので大変参考になりました。今後の業務に活かしていきます。</p> <p>東京都からの情報セキュリティに関する注意喚起を職員間で周知徹底しました。</p> <p>東京都環境局による「サイバーセキュリティ脆弱性診断業務プラットフォーム」診断でホームページを調査していただき「十分なセキュリティ対策ができていると見受けられ、セキュリティリスクが内在している可能性は低い状況」との診断結果をいただきました。</p> <p>今後もセキュリティ対策には万全を期していきます。</p> <p>村役場 OA 担当にソフトウェア等のセキュリティを確認しました。</p>

44. 各種法令等の遵守	5.4～6.3	5.4～6.3	<p>檜原都民の森は、園内全域が国立公園に指定されております。特に園内の多くのエリアが特別自然保護区になっているため、職員全員が法令遵守の徹底を図り、管理運営を行う必要があります。</p> <p>自然教室の開催時に自然環境保全やシカの食害等の話をし、自然環境の保護や共存について理解していただくように解説を行いました。</p> <p>植物の盗掘、昆虫やサンショウウオの持ち帰り等おきないように、注意看板を設置しました。</p> <p>都民の森管理条例及び規則、檜原村文書管理規定等に従い文書整理を行い、廃棄年限のものについては廃棄しました。また、文書管理方法や決裁区分の確認を行いました。</p> <p>拾得物の取扱いについて、受付方法、確認方法、返却時の本人確認方法、警察署への提出方法等について、警視庁五日市警察署南郷駐在と連絡しながら、拾得物の取扱い（拾得者への確認事項、届出方法の確認）について適正に処理出来るように職員に周知しました。</p> <p>施設管理者として、適切に五日市警察署に拾得物を届出し処理しました。</p> <p>残置車両の処理方法（閉門後、30分経過後、南郷駐在に残置車両の情報提供）を再確認し、実施し、事故防止、遭難防止に努めました。</p>
--------------	---------	---------	---

4. 利用者に対する施設全体の総合満足度等調査の結果（アンケート回収数 906件）

項目	4「とても満足」	3「満足」	2「やや不満」	1「不満」
建物の清掃状況	805 88.9%	100 11.0%	1 0.1%	0 0.0%
遊歩道・登山道の整備状況	741 81.8%	155 17.1%	10 1.1%	0 0.0%
窓口係員の対応	806 89.0%	98 10.8%	2 0.2%	0 0.0%
清掃員・駐車場係員の対応	758 83.7%	145 16.0%	3 0.3%	0 0.0%
総合的な満足度	798 88.1%	108 11.9%	0 0.0%	0 0.0%

5. 月別・1日別平均入園者数

区分	入園者数 (人)	開園日数 (日)	1日平均入園者数 (人)	1日最高入園者数(推計)		
				日	曜日	入園者(人)
4月	22,513	26	866	9	日	2,247
5月	24,425	27	905	21	日	2,045
6月	16,276	26	626	18	日	2,010
7月	21,769	28	777	2	日	2,004
8月	20,884	31	674	12	土	1,506
9月	18,520	26	712	17	日	1,791
10月	25,277	31	815	14	土	1,955
11月	26,015	30	867	3	金	1,822
12月	10,446	24	435	3	日	1,147
1月	6,755	24	281	7	日	657
2月	5,902	25	236	18	日	748
3月	13,849	27	513	31	日	1,810
合計	212,631	325	654			

6. 月別連絡バス利用者数（下り利用者）

区分	連絡バス利用者数 (人)	運行日数 (日)	1日平均利用者数 (人)	運行日数の内訳(日)		
				平日	土	日・祝日
4月	923	26	36	16	4	6
5月	1,483	27	55	16	4	7
6月	821	26	32	18	4	4
7月	1,116	28	40	17	5	6
8月	753	31	24	22	4	5
9月	1,162	26	45	16	4	6
10月	1,421	31	46	21	4	6
11月	1,735	30	58	20	4	6
3月	333	11	30	0	5	6
合計	9,747	236		146	38	52

冬季限定マイクロバス運行（イベントのある日のみ運行）

12月	3	3	1	0	1	2
1月	11	2	6	0	1	1
2月	7	1	7	0	0	1
合計	21	6		0	2	4

総合計	9,768	242		146	40	56
-----	-------	-----	--	-----	----	----

7. 木工教室 (定期教室)

(人)

月	日	曜日	教室名	参加者数	月計
4	9	日	桧の椅子	9	13
	16	日	フラワースタンド	3	
	23	日	スツール	1	
5	14	日	木箱	7	19
	21	日	腰掛け	1	
	28	日	桧のベンチ	11	
6	11	日	ダイニングテーブル	9	26
	18	日	コンパクト飾棚	12	
	25	日	サイドテーブル	5	
7	2	日	小型机	9	22
	16	日	ショートベンチ	3	
	23	日	カントリーチェア	10	
8	6	日	丸いテーブル	7	27
	20	日	肘掛け椅子	12	
	27	日	ショートテーブル	8	
9	3	日	コンパクトテーブル	1	4
	10	日	ミニ座卓	2	
	24	日	ワイドスツール	1	
10	15	日	2人用テーブル	4	17
	22	日	桧の椅子	7	
	29	日	フラワースタンド	6	
11	5	日	スツール	1	25
	12	日	ミニ座卓	14	
	19	日	腰掛け	10	
12	3	日	桧のベンチ	14	30
	10	日	ダイニングテーブル	9	
	17	日	コンパクト飾棚	7	
1	14	日	サイドテーブル (雪のため2月4日に延期)	-	4
	21	日	小型机 (雪のため2月12日に延期)	-	
	28	日	ショートベンチ	4	
2	4	日	サイドテーブル (雪のため中止)	-	4
	11	日	カントリーチェア (雪予報のため中止)	-	
	12	月	小型机 (雪予報のため中止)	-	
	18	日	丸いテーブル	4	
	25	日	肘掛け椅子 (雪予報のため中止)	-	
3	3	日	ショートテーブル	3	8
	17	日	コンパクトテーブル	1	
	24	日	ワイドスツール	4	
合計32回 199人					

8. 木工教室 (ミニ木工教室)

(人)

月	日	曜日	内 容	参加者数	月計	月	日	曜日	内 容	参加者数	月計	
4	2	日	本立て・ティッシュ箱・ペン立て・貯金箱・ウッドストラップ・カッティングボード・デザイン時計	21	81	8	12	土	巣箱・ティッシュ箱	7	195	
	5	水	ペン立て	2			13	日	まな板 (大) ・貯金箱	3		
	9	日	マガジンラック・まな板 (大) ・まごの椅子・ウッドストラップ・カッティングボード	14			14	月	ティッシュ箱・デザイン時計	6		
	12	水	ウッドストラップ・カッティングボード	8			15	火	時計・ウッドストラップ・デザイン時計	9		
	16	日	ウッドストラップ・カッティングボード	3			16	水	時計・本立て・ティッシュ箱・ペン立て・まごの椅子・ウッドストラップ・デザイン時計	12		
	20	木	まな板 (大) ・まな板 (小)	2			17	木	本立て・ティッシュ箱・デザイン時計	4		
	21	金	巣箱・デザイン時計	4			18	金	マガジンラック	2		
	22	土	まな板 (小) ・まごの椅子・ウッドストラップ	7			19	土	貯金箱・ウッドストラップ・デザイン時計	13		
	23	日	デザイン時計	2			20	日	本立て・ペン立て・まごの椅子・貯金箱・ウッドストラップ	11		
	25	火	まな板 (小)	2			22	火	本立て	3		
29	土	本立て・巣箱・ペン立て・まな板 (大) ・まごの椅子・ウッドストラップ・カッティングボード	16	23	水	まな板 (大)	1					
5	1	月	時計・本立て・マガジンラック	6	161	9	25	金	時計・巣箱・まごの椅子・貯金箱・ウッドストラップ・デザイン時計	10	94	
	2	火	マガジンラック・カッティングボード	2			26	土	ウッドストラップ・デザイン時計	7		
	3	水	本立て・ペン立て・まな板 (大) ・まな板 (小) ・まごの椅子・貯金箱・ウッドストラップ	15			27	日	時計・本立て・巣箱・ペン立て・まな板 (大) ・まな板 (小) ・貯金箱・カッティングボード・デザイン時計	16		
	4	木	時計・本立て・巣箱・ティッシュ箱・ペン立て・マガジンラック・貯金箱・ウッドストラップ・カッティングボード	36			30	水	巣箱・ティッシュ箱	2		
	5	金	本立て・巣箱・ティッシュ箱・ペン立て・まごの椅子・貯金箱・ウッドストラップ・カッティングボード・デザイン時計	36			31	木	ペン立て・ティッシュ箱	4		
	6	土	時計・本立て・巣箱・ティッシュ箱・ペン立て・マガジンラック・まな板 (小) ・まごの椅子・貯金箱・ウッドストラップ	36			9	2	土	巣箱・ティッシュ箱・ウッドストラップ・カッティングボード		5
	7	日	ペン立て・貯金箱・ウッドストラップ	4				3	日	巣箱・ウッドストラップ・デザイン時計		6
	10	水	巣箱	1				7	木	カッティングボード・デザイン時計		2
	14	日	ウッドストラップ	3				9	土	巣箱		3
	21	日	巣箱・ペン立て・デザイン時計	10				10	日	本立て・ペン立て・まな板 (大) ・まごの椅子・ウッドストラップ・カッティングボード・デザイン時計		20
27	土	まごの椅子	2	12	火	まな板 (小)		2				
28	日	まな板 (大) ・ウッドストラップ・デザイン時計	8	13	水	本立て・マガジンラック・まな板 (大) ・まごの椅子		3				
31	水	カッティングボード	2	15	金	カッティングボード		2				
6	1	木	巣箱	1	27	16		土	まな板 (大) ・ウッドストラップ	7	9	
	14	水	まな板 (小)	1		17		日	まな板 (大) ・まな板 (小) ・カッティングボード	8		
	17	土	マガジンラック・まな板 (大) ・ウッドストラップ	9		18	月	巣箱・ティッシュ箱・まな板 (大) ・貯金箱・ウッドストラップ・カッティングボード	18			
	18	日	ペン立て	4		20	水	まな板 (大) ・ウッドストラップ	6			
	23	金	本立て・マガジンラック	1		24	日	時計	1			
	24	土	まな板 (大) ・まごの椅子	2		26	火	まごの椅子	2			
	25	日	ペン立て・ウッドストラップ	7		28	木	まな板 (大)	2			
27	火	ティッシュ箱	2	30	土	時計・巣箱・まごの椅子・ウッドストラップ	7					
7	2	日	まごの椅子・デザイン時計	2	81	10	1	日	巣箱・ティッシュ箱・ペン立て・まな板 (大) ・まごの椅子・貯金箱・カッティングボード・デザイン時計	14	82	
	5	水	まな板 (大)	2			2	月	巣箱	2		
	7	金	ティッシュ箱	2			5	木	まな板 (大)	2		
	9	日	まな板 (小) ・まごの椅子	2			7	土	貯金箱	1		
	14	金	まな板 (大)	2			8	日	本立て・ティッシュ箱・ウッドストラップ・カッティングボード	9		
	15	土	巣箱	3			9	月	マガジンラック・まな板 (大)	3		
	16	日	時計・本立て・巣箱・ティッシュ箱・ペン立て・マガジンラック・ウッドストラップ・デザイン時計	23			14	土	ウッドストラップ	2		
	17	月	本立て・巣箱・ティッシュ箱・ペン立て・まごの椅子・ウッドストラップ・デザイン時計	15			19	木	まごの椅子・ウッドストラップ	4		
	22	土	巣箱・まごの椅子・デザイン時計	9			21	土	ウッドストラップ	6		
	23	日	まな板 (大) ・ウッドストラップ	7			22	日	時計・まな板 (大) ・ウッドストラップ	14		
	26	水	時計・ウッドストラップ・カッティングボード	4			27	金	まな板 (小)	2		
	27	木	まごの椅子・デザイン時計	2			28	土	ウッドストラップ	3		
	28	金	貯金箱	2			29	日	時計・本立て・ティッシュ箱・まな板 (大) ・まごの椅子・貯金箱	15		
30	日	ウッドストラップ・デザイン時計	6	31	火	ペン立て	5					
8	1	火	巣箱	4	8	11	1	水	ウッドストラップ	2	8	
	2	水	マガジンラック・ウッドストラップ	6			2	木	本立て・巣箱・ティッシュ箱・まごの椅子・貯金箱・ウッドストラップ・カッティングボード	18		
	4	金	本立て	4			4	土	マガジンラック・まな板 (大) ・カッティングボード	3		
	5	土	巣箱・まな板 (小) ・貯金箱・ウッドストラップ・カッティングボード	9			5	日	巣箱・ティッシュ箱・まな板 (小) ・貯金箱・ウッドストラップ・カッティングボード	13		
	6	日	ウッドストラップ・デザイン時計	6			7	火	巣箱	1		
	7	月	本立て・巣箱・ティッシュ箱・ペン立て・貯金箱・ウッドストラップ・カッティングボード	13			8	水	ティッシュ箱・ペン立て・まごの椅子	4		
	8	火	時計・ウッドストラップ	4			11	土	巣箱	4		
	9	水	ペン立て・貯金箱	2			12	日	巣箱・ウッドストラップ	11		
	10	木	ペン立て・まな板 (小)	4			19	日	巣箱・まな板 (小)	5		
	11	金	時計・本立て・巣箱・マガジンラック・貯金箱・ウッドストラップ・デザイン時計	33			23	木	本立て・まな板 (小) ・ウッドストラップ	10		

月	日	曜日	内 容	参加者数	月計	月	日	曜日	内 容	参加者数	月計
11	25	土	本立て・ウッドストラップ・カッティングボード	8	88	2	10	土	ティッシュ箱・まごの椅子	2	23
	26	日	ウッドストラップ	5			11	日	ウッドストラップ	3	
	27	月	まな板(大)、カッティングボード	4			12	月	まな板(小)・ウッドストラップ	4	
12	1	金	ウッドストラップ	1	17		土	本立て・まごの椅子・ウッドストラップ・デザイン時計	5		
	2	土	巣箱・まな板(小)	2	18		日	まな板(大)	5		
	3	日	時計	2	24		土	デザイン時計	4		
	9	土	デザイン時計	2	3	3	日	本立て・ペン立て・まな板(大)・まな板(小)・デザイン時計	11		
	10	日	マガジンラック・貯金箱・ウッドストラップ	17		10	日	貯金箱	2		
	16	土	カッティングボード	2		16	土	まごの椅子・カッティングボード・デザイン時計	6		
	17	日	本立て・貯金箱・ウッドストラップ	7		17	日	本立て・ティッシュ箱・ペン立て・デザイン時計	9		
	19	火	カッティングボード	2		20	水	ウッドストラップ	3		
20	水	まな板(小)	2	29		金	マガジンラック	2			
24	日	巣箱	3	30		土	本立て・ティッシュ箱・ウッドストラップ	7			
1	4	木	時計、ティッシュ箱・まな板(大)・ウッドストラップ	3		31	日	巣箱	2		
	7	日	まな板(大)	2	合計143回 924人						
	26	金	ウッドストラップ	2							
	28	日	ウッドストラップ	3							

◎工作の内訳(個数)

① 時計	21	⑩ まな板(大)	50
② 本立て	39	⑪ まな板(小)	31
③ カッティングボード	42	⑫ ウッドストラップ	194
④ 巣箱	55	⑬ デザイン時計	46
⑤ ティッシュ箱	36		
⑥ ペン立て	38	1人1個ではないので、参加者数と工作数は一致しません。(924人で632個)	
⑦ マガジンラック	17		
⑧ まごの椅子	32		
⑨ 貯金箱	31		

9. 木工教室(団体教室・予約)

(人)

月	日	団体名	内 容	参加者数	月計
6	14	ヨコタミドルスクール	キーホルダー作り	17	17
7	27	国立スポーツガーデン	ミニ木工	20	40
	27	東京都教育庁	キーホルダー作り	10	
	29	昭島市役所青少年係	キーホルダー作り	10	
8	1	日野市子育て課	ミニ木工	42	104
	2	東京都教育庁	キーホルダー作り	7	
	17	ガールスカウト東京	キーホルダー作り	8	
	21	小山中央小学校	キーホルダー作り	2	
	23	日野市子育て課	ミニ木工	45	
9	20	武蔵村山市教育委員会ゆうゆう教室	ミニ木工	13	13
10	5	西多摩郡町村議会議長会	ミニ木工	57	114
	17	中央区立坂本小学校	キーホルダー作り	31	
	20	檜原村立檜原小学校	ミニ木工	26	
3	29	まいたいむ	キーホルダー作り	28	28
合計14回 316人					

◎工作の内訳(個数)

① キーホルダー	160	⑥ ペン立て	33
② ティッシュ箱	86	⑦ 貯金箱	1
③ ウッドストラップ	3	⑧ カッティングボード	2
④ マガジンラック	20	⑨ 本立て	1
⑤ 巣箱	10		

10. 自然教室（定期教室）

（人）

月	日	曜日	教室名	参加者数	月計
4	23	日	三頭山のスマレ・ネコノメソウ観察	11	18
	26	水	早春の芽吹き講座	7	
5	6	土	夜の哺乳類と春の星空観察	18	41
	24	水	カメラを持って新緑ハイキング	3	
	28	日	オオルリ探鳥会	20	
6	4	日	夏鳥ウォッチング	17	33
	8	木	ウツギ・アジサイ観察	7	
	30	金	はじめてのシダ観察入門	9	
7	1	土	溪流のサンショウウオ観察で生態を学ぶ	20	86
	2	日	昆虫先生とゼフィルスを探そう	14	
	9	日	ヒメボタルと夜の森で昆虫ツアー	16	
	22	土	昆虫先生と昼の森で昆虫ツアー	16	
	30	日	溪流のサンショウウオ観察と両棲類を学ぶ	20	
8	12	土	森のスタディツアー” 森林について考える”（講師の都合により延期）	延期	19
	13	日	ペルセウス座流星群と夜の哺乳類観察（台風7号の影響により中止）	中止	
	20	日	溪流のサンショウウオ観察と環境問題を学ぶ	19	
9	13	水	三頭山の地質講座	8	45
	17	日	ヤマネ巣箱作りと保全活動	16	
	18	月	森のスタディツアー” 森林について考える”	15	
	23	土	親子で遊ぼう森遊び（午前）	2	
	23	土	親子で遊ぼう森遊び（午後）	4	
10	11	水	野生動物調査入門講座	11	44
	25	水	紅葉ハイキングin三頭山	20	
	27	金	カメラを持って紅葉の森ハイキング	4	
	31	火	紅葉の森でカエデ観察	9	
11	19	日	木の実のリース作り	23	59
	23	木	モミの葉でクリスマスリース作り	19	
	26	日	木の実のリース作り	17	
12	3	日	モミの葉でクリスマスリース作り	16	35
	16	土	ふたご座流星群と夜の哺乳類観察	19	
1	21	日	冬のアニマルトラッキング講座（雪のため2月4日に延期）	延期	25
	27	土	冬鳥ウォッチング	11	
	28	日	カメラを持って冬の森ハイキング	14	
2	4	日	冬のアニマルトラッキング講座（雪のため2月23日に延期）	延期	0
	23	金	冬のアニマルトラッキング講座（雪予報のため中止）	中止	
	25	日	冬鳥ウォッチング（雪予報のため中止）	中止	
3	3	日	野鳥の巣と羽毛講座	19	34
	24	日	早春のバードウォッチング	15	
合計32回 439人					

11. 自然教室（はじめての自然ガイドウォーク）

（人）

月	日	曜日	テーマ	参加者数
5	3(午前・午後)	水	セラピーロードで新緑を観察する	32
10	28(午前・午後)	土	セラピーロードで紅葉を観察する	14
11	4(午前・午後)	土	セラピーロードで紅葉を観察する	5
合計6回 51人				

12. 自然教室 (団体教室・予約)

(人)

月	日	曜日	団体名	内 容	参加者数	月計
5	2	火	いろはの会	自然ガイド	4	4
6	14	水	ヨコタミドルスクール	自然ガイド	17	17
7	25	火	恵泉女学園中学高等学校	自然ガイド	6	16
	27	木	東京都教育庁	自然ガイド・講義	10	
8	1	火	日野市子育て課	自然ガイド	42	131
	2	水	東京都教育庁	自然ガイド	7	
	2	水	町田市中学校教育研究会理科部	自然ガイド	12	
	4	金	みたか・ちょうふ自然かんさつ会	自然ガイド	8	
	7	月	東京都生物教育研究会	自然ガイド	7	
	17	木	ガールスカウト東京	自然ガイド	8	
	21	月	小山中央小学校	自然ガイド	2	
23	水	日野市子育て課	自然ガイド	45		
9	20	水	武蔵村山市教育委員会ゆうゆう教室	展示物見学	13	13
10	5	木	西多摩郡町村議会議長会	自然散策	57	118
	17	火	中央区立坂本小学校	自然散策	31	
	20	金	檜原村立檜原小学校	自然散策	26	
	27	金	森の自然くらぶ小野梨香	自然散策	4	
11	1	水	農林水産省林野庁	グローバル森林資源評価等	40	69
	11~12	土・日	和光鶴川幼稚園	自然散策・動物観察	29	
12	1	金	ビジョナリーアーツ専門学校	野生動物の保護と調査に関する講義 (講師派遣)	15	43
	6	水	檜原村児童館	動物のお話	17	
	22	金	ビジョナリーアーツ専門学校	自然ガイドと講義	11	
1	5	金	中央大学	自然散策	5	25
1	5	金	私立和光鶴川幼稚園	モグラのお話 (講師派遣)	20	
3	5	火	東海大学菅生高等学校中等部	自然散策・講話	90	100
	18	月	山脇学園	野生動物調査と保全等	10	
合計26回				536人		

13. 取材等

(人)

月	日	曜日	名 称	内 容
4	18	月	朝日新聞取材	都民の森散策
4	19	火	テレビ朝日撮影	都民の森星空撮影
7	10	日	多摩インバウンド協会YouTube撮影	都民の森英語版動画撮影
10	21	金	サンデー毎日取材	森林セラピーロード・木材工芸センター紹介
12	15	木	CNN撮影	都民の森紹介
12	15	木	金木犀舎取材	都民の森散策
1	27	金	テレビ朝日撮影	三頭大滝氷瀑撮影
3	25	土	西多摩新聞取材	イベント掲載
取材等他32件				

14. 合同イベント

(人)

合同実施する相手施設	実施日と内容	参加者数	合計
奥多摩都民の森 山のふるさと村	5月13日（土）・14日（日）（1泊2日） 春の檜原・奥多摩山歩き～がつつり縦走	22	41
	10月21日（土）・22日（日）（1泊2日） 秋の檜原・奥多摩山歩き～松姫峠周辺	19	
檜原温泉センター 数馬の湯	11月2日（木） 数馬地区で紅葉の滝巡りガイド	13	13
数馬地区旅館・民宿	11月18日（土） しし座流星群in数馬	6	9
	12月23日（土） スターウォッチングin数馬	3	
合計5回 63人			

15. 特別イベント

(人)

月	日	曜日	内 容	参加者数	月計
4月下旬～5月中旬			シイタケ狩り体験教室（ニホンジカ等の食害及びシイタケの発育が悪く開催できませんでした。）	-	0
5	27 (午前・午後)	土	苔テラリウム作り教室	18	18
6	17 (午前・午後)	土	クライミング教室	8	27
	25 (午前・午後)	日	苔テラリウム作り教室	19	
7	16 (午前・午後)	日	ツリークライミング教室	18	18
8	5	土	ツリークライミング教室	20	20
9	3	日	森林セラピーとヨガ体験教室	11	25
	10 (午前・午後)	日	丸太切から薪割り体験と焚き火教室	14	
10月下旬～11月中旬			シイタケ狩り体験教室（ニホンジカ等の食害及びシイタケの発育が悪く開催できませんでした。）	中止	0
10	7	土	炭焼き体験教室	13	44
	8	日	炭焼き体験教室	11	
	9 (午前・午後)	月	ツリークライミング教室（雨天のため中止）	中止	
	29 (午前・午後)	日	丸太切から薪割り体験と焚き火教室	20	
11	25 (午前・午後)	土	クライミング教室	8	8
12	2	土	陶芸教室	9	9
1	20	土	陶芸教室	5	13
	27 (午前・午後)	土	クライミング教室	8	
2	11	日	フクロウのランプシェード作り教室（雪予報のため中止）	-	10
	18	日	軽アイゼン登山教室	10	
合計23回 192人					

16. その他イベント

(人)

月	日	曜日	内 容	来園者数	合計
8	11	金 (祝)	山の日イベント 逆バンジー体験・縁日コーナー・モルック体験 クライミング体験・丸太切・薪割り・焚火体験等	参加人数のカウントを行いました。	
3	10	日	三頭山の日イベント 写真コンテスト・クライミング体験・縁日コーナー 丸太切・薪割り・焚火体験・モルック体験等		

17. 自主事業

檜原都民の森の事業運営経費については、東京都の委託金により賄われていますが、檜原村独自の自主事業として村より事業費を繰り入れ、事業を行いました。

○しいたけ楳木等購入費 191,125円

内訳：しいたけ楳木原木400本、しいたけ菌9袋

なお、この楳木は毎年購入しており、「しいたけ狩り体験教室」としてイベントを行っています。春、秋ともに動物の食害により開催できませんでした。

○クライミング教室 162,800円

檜原村民を対象に年2回計画し、9月16日と2月17日に開催し2名の方が教室に参加しました。

○ツリークライミング教室 中止

檜原村在住の子どもたち（小学生）を対象に年1回計画し、8月15日に開催する予定でしたが、台風7号の影響により中止しました。

○イベント実施委託 三頭山の日イベント 1,958,000円

三頭山の日イベント 3月10日開催

内容 丸太切・薪割り・焚火体験、クライミング体験、縁日コーナー、写真コンテスト等

18. 支出状況内訳

(1) 光熱水費 6,827,708円

支払月	電気		ガス		灯油	
	使用量 kw	金額 円	使用量 m ³	金額 円	使用量 0	金額 円
4月	18,706	581,793	68.7	38,472	1,647.0	199,285
5月	16,695	460,904	48.5	27,160	0.0	0
6月	14,429	374,733	39.9	22,344	0.0	0
7月	14,726	366,269	19.8	11,088	0.0	0
8月	15,362	364,802	12.7	7,112	0.0	0
9月	14,441	342,055	9.9	5,544	0.0	0
10月	14,422	352,058	14.8	7,188	0.0	0
11月	16,597	393,589	25.3	14,168	2,843.0	325,236
12月	16,915	397,796	65.1	36,456	2,394.0	287,280
1月	17,149	408,237	79.4	44,465	2,248.0	293,185
2月	16,887	403,850	101.8	57,008	3,702.5	429,490
3月	16,134	385,711	94.0	50,990	1,162.0	139,440
計	192,463	4,831,797	579.9	321,995	13,996.5	1,673,916
4年度	201,802	6,368,886	727.4	407,344	16,928.4	1,920,143
比較	△ 9,339	△ 1,537,089	△ 147.5	△ 85,349	△ 2,931.9	△ 246,227

(2) 修繕料 6,972,702円

名称	概要	金額 円	事業効果
サンプリングポンプ交換修繕	浄水場サンプリングポンプ1台交換	427,900	来園者の利便性の向上及び園内施設の機能維持
レーザー加工機修繕	レーザー加工機調整等	151,800	
森林館展示棟2階鳥の鳴声音声機器・構造物修繕	鳥の鳴声音声機器・構造物修繕	1,980,000	
森林館研修棟1階地形模型映像機器・構造物修繕	地形模型映像機器・構造物修繕	3,960,000	
その他軽微な修繕	11件	453,002	

(3) 各種法定点検及び保守点検委託 5,016,113円

名 称	業 者 名	金額 円	事業効果
消防設備保守点検業務委託	(株) セイフティ	330,000	園内施設の機能維持
自家用電気工作物の保安全管理業務に関する委託	三英電設 (株)	379,610	
除湿機保守点検業務委託	ダイキン工業 (株)	286,000	
温風暖房機保守点検業務委託	ネボン(株)	583,000	
木工機械保守点検業務委託	協和機工 (株)	286,000	
浄水処理施設保守点検業務委託	理水化学 (株)	1,540,000	
公共施設合併浄化槽保守点検業務委託	八洲環境保全 (有)	1,193,503	
給配水施設保守点検業務委託	高木設備	28,600	
建物消毒業務委託	東化研 (株)	154,000	
地下オイルタンク保守点検業務委託	(株) サカエエネルギー	86,900	
クライミングウォール保守点検	クライミングスタジオ カメロバルダリス	110,000	
薪ストーブ保守点検業務委託	(株) ディーエルディー	38,500	

(4) シルバー人材センター委託 19,134,177円

名 称	内 訳	金額 円	事業効果
駐車場管理業務委託	延人員611人×@8,583円	5,244,213	来園者の利便性の向上及び園内施設の機能維持
建物清掃委託	延人員532人×@8,289円	4,409,748	
宿日直業務委託	宿直 延人員684人×@9,196円 日直 延人員 71人×@8,583円	6,899,457	
園地管理委託	園内除草 延人員 9人×@ 8,289円 園内整備 延人員27人×@10,215円	350,406	
施設巡回委託	延人員144人×@1,720円	247,680	
来園者送迎委託	延人員71人×@8,583円	609,393	
木工指導委託	延人員39人×@8,583円	334,737	
森の案内人委託	延人員35人×@8,583円	300,405	
森林館利用者送迎委託	延人員86人×@8,583円	738,138	

(5) 剥製加工委託 435,600円

名 称	内 訳	金額 円	事業効果
剥製加工委託	鳥類10体	435,600	展示物の充実

(6) 木製遊具等借上 5,412,000円

名 称	内 容	金額 円	事業効果
木製遊具等借上	寄棟四阿 (大滝の路) 据置ベンチ3基付 1基 寄棟四阿 (駐車場横) 据置ベンチ6基付 1基 野外テーブル (大滝の路寄棟四阿に設置) 1基 山頂ベンチ 6基 スモーパー滑り台 1基 ちびっ子コンビ03 (据置式) 1基	5,412,000	質の高いサービス提供及び園内施設の機能維持

(7) 備品購入費 5,592,868円

名 称	内 容	金額 円	事業効果
非常食	アルファ米100食 保存用ビスコ2箱 水5年保存 96本	72,714	質の高いサービス提供及び園内施設の機能維持
駐車場監視カメラ	防犯カメラ2台 ハードディスク1台 防犯録画機有線ネットワークレコーダー1台 同軸コンバーター (レコーダー・カメラ) 各2台	880,000	
テラステーブル	テラステーブル5台	759,000	
ベルトサンダー	ベルトサンダー1台 サイディングベルト10本	278,850	
カメラ防湿庫	カメラ防湿庫 2台	644,600	
電子天体望遠鏡等	デジタル天体望遠鏡1台 ipad4台	895,644	
売店レジ	レジ1台	1,578,500	
製氷機	製氷機1台	483,560	

